

Recueil de statistiques sur l'immigration et la diversité au Québec

Ce document a été réalisé par la Direction de la recherche et de l'analyse prospective du ministère de l'Immigration, de la Diversité et de l'Inclusion.

Ce document et l'ensemble des documents préparés en vue de la consultation publique peuvent être consultés sur le site de l'Assemblée nationale : www.assnat.qc.ca.

Note

Tous les termes qui renvoient à des personnes dans les catégories d'immigration sont pris au sens générique; ils ont à la fois la valeur d'un masculin et d'un féminin. Le dénombrement est basé sur l'appartenance à une catégorie d'immigration qui comprend la requérante principale ou le requérant principal et, s'il y a lieu, les membres de sa famille.

Validité des renseignements

L'information contenue dans ce document était à jour en novembre 2014.

Pour de plus amples renseignements, veuillez vous adresser à :

Direction des affaires publiques et des communications
Ministère de l'Immigration, de la Diversité et de l'Inclusion
Édifice Gérald-Godin
360, rue McGill, bureau 2.09
Montréal (Québec) H2Y 2E9

Région de Montréal : 514 864-9191
Partout ailleurs au Québec : 1 877 864-9191

 Appareil téléscripteur pour les personnes sourdes et malentendantes
Région de Montréal : 514 864-8158
Partout ailleurs au Québec : 1 866 227-5968

Ce document est disponible sur le site Internet www.midi.gouv.qc.ca.

Soucieux de protéger l'environnement, le ministère de l'Immigration, de la Diversité et de l'Inclusion favorise l'utilisation de papier fabriqué à partir de fibres recyclées pour la production de ses imprimés et encourage le téléchargement de cette publication.

© Gouvernement du Québec
Dépôt légal – Bibliothèque et Archives nationales du Québec, décembre 2014

ISBN : Version imprimée : 978-2-550-71909-0
Version électronique : 978-2-550-71910-6

La reproduction totale ou partielle de ce document est autorisée, à la condition que la source soit mentionnée.

Table des matières

| | |
|--|----|
| Avant-propos..... | 7 |
| Population immigrée et de minorités visibles recensée | 8 |
| Structure d'âge, mouvements et projections de population | 16 |
| Caractéristiques de l'immigration récente..... | 24 |
| Présence de l'immigration récente au Québec et dans les régions..... | 54 |

Tableaux

| | | |
|------------|---|----|
| Tableau 1 | Population totale et population immigrée selon la religion, Québec, 2001 et 2011 | 9 |
| Tableau 2 | Population immigrée selon le lieu de résidence, régions métropolitaines de recensement du Québec, 1991, 2001 et 2011 | 10 |
| Tableau 3 | Population des minorités visibles selon le statut migratoire, Québec, 2011 | 11 |
| Tableau 4 | Population des minorités visibles et population totale, selon le statut des générations, Québec, 2011 | 12 |
| Tableau 5 | Population des minorités visibles et population totale, selon le sexe et la connaissance du français et de l'anglais, Québec, 2011 | 13 |
| Tableau 6 | Importance de la population des minorités visibles dans la population totale, régions métropolitaines de recensement du Québec, 2011 | 14 |
| Tableau 7 | Taux d'activité, d'emploi et de chômage, population totale, population native, population immigrée et de minorités visibles, 15 ans et plus, Québec, 2011 | 14 |
| Tableau 8 | Origines ethniques de la population, Québec, 2011 | 15 |
| Tableau 9 | Évolution démographique du Québec, 1973-2013 | 18 |
| Tableau 10 | Composition du mouvement migratoire au Québec, 1973-2013 | 19 |
| Tableau 11 | Nombre de personnes immigrantes admises au Québec et au Canada, 2004-2013 | 25 |
| Tableau 12 | Nombre de personnes immigrantes admises au Québec selon le sexe et la catégorie, 2004-2013 | 27 |
| Tableau 13 | Nombre de personnes immigrantes admises au Québec selon le sexe et la catégorie détaillée, par période, 2004-2013 | 28 |

| | | |
|------------|---|----|
| Tableau 14 | Nombre de personnes immigrantes admises au Québec selon le sexe et la connaissance du français et de l'anglais, 2004-2013..... | 31 |
| Tableau 15 | Nombre de personnes immigrantes admises au Québec selon le sexe et la connaissance du français et de l'anglais, par catégorie et par période, 2004-2013..... | 32 |
| Tableau 16 | Nombre de personnes immigrantes admises au Québec selon le sexe et la langue maternelle par période, 2004-2013 | 34 |
| Tableau 17 | Nombre de personnes immigrantes admises au Québec selon le groupe d'âge et le sexe, par période, 2004-2013 | 35 |
| Tableau 18 | Nombre de personnes immigrantes admises au Québec selon le sexe, le continent et la région de naissance, par période, 2004-2013 | 36 |
| Tableau 19 | Nombre de personnes immigrantes admises au Québec selon les 15 principaux pays de naissance, par période, 2004-2013 | 40 |
| Tableau 20 | Nombre de personnes immigrantes admises au Québec selon le sexe et la région projetée de destination, par période, 2004-2013 | 43 |
| Tableau 21 | Nombre de personnes immigrantes admises au Québec âgées de 15 ans et plus, selon le sexe, la catégorie et le groupe d'années de scolarité, par période, 2004-2013 | 46 |
| Tableau 22 | Nombre de personnes immigrantes actives admises au Québec et taux d'activité projeté selon le sexe, 2004-2013 | 50 |
| Tableau 23 | Nombre de personnes immigrantes actives admises au Québec selon le sexe, la catégorie et la profession projetée, par période, 2004-2013..... | 51 |
| Tableau 24 | Taux de présence en 2014 des personnes immigrantes admises au Québec de 2003 à 2012, selon le sexe et la catégorie (en %)..... | 55 |
| Tableau 25 | Comparaison de la région de destination et de la région de résidence en 2014 des personnes immigrantes admises au Québec de 2003 à 2012 (en %) | 56 |

Graphiques

| | | |
|-------------|---|----|
| Graphique 1 | Part de la population immigrée dans la population du Québec, 2011 (en %)..... | 8 |
| Graphique 2 | Population immigrée selon le continent de naissance, Québec, 1991, 2001 et 2011 (en %)..... | 8 |
| Graphique 3 | Part de la population immigrée dans la population de la région métropolitaine de Montréal (RMM) et des autres régions, 2011 (en %)..... | 9 |
| Graphique 4 | Population de minorités visibles selon le groupe d'appartenance, Québec, 1991 et 2011 (en %)..... | 11 |
| Graphique 5 | Population immigrée et population totale selon le groupe d'âge, Québec, 2011 (en %) | 16 |
| Graphique 6 | Indice synthétique de fécondité, Québec, 1961-2013 | 16 |
| Graphique 7 | Solde migratoire net total et ses composantes, 1973-2013..... | 17 |

| | | |
|--------------|--|----|
| Graphique 8 | Accroissement de la population et solde migratoire net total, 1973-2013 | 17 |
| Graphique 9 | Population totale projetée selon différents volumes d'immigration, Québec, 2011-2061 | 20 |
| Graphique 10 | Population en âge de travailler (20-64 ans) projetée selon différents volumes d'immigration, Québec, 2011-2061 | 21 |
| Graphique 11 | Indice de remplacement de la main-d'œuvre projeté selon différents volumes d'immigration, Québec, 2011-2061 | 22 |
| Graphique 12 | Rapport de dépendance projeté selon différents volumes d'immigration, Québec, 2011-2061 | 23 |
| Graphique 13 | Nombre de personnes immigrantes admises au Québec, par période de 5 ans, 1994-2013 | 24 |
| Graphique 14 | Part du Québec dans l'immigration au Canada, par période de 5 ans, 1994-2013 (en %) | 24 |
| Graphique 15 | Nombre de personnes immigrantes admises au Québec selon la catégorie d'immigration, 2004-2013 | 26 |
| Graphique 16 | Personnes immigrantes selon la catégorie dans l'ensemble de l'immigration, 2004-2013 (en %) | 26 |
| Graphique 17 | Importance relative de la connaissance du français et de l'anglais parmi les personnes immigrantes admises au Québec, 2004-2013 (en %) | 30 |
| Graphique 18 | Connaissance du français et de l'anglais des personnes immigrantes admises au Québec, selon la catégorie d'immigration, pour la période 2004-2013 (en %) | 30 |
| Graphique 19 | Personnes immigrantes admises au Québec selon la région de naissance, pour la période 2004-2013 | 38 |
| Graphique 20 | Dix principaux pays de naissance des personnes immigrantes admises au Québec, 2004-2008 et 2009-2013 | 39 |
| Graphique 21 | Scolarité des personnes immigrantes âgées de 15 ans et plus admises au Québec selon la catégorie, 2004-2013 (en %) | 45 |
| Graphique 22 | Niveau de compétences des personnes immigrantes âgées de 15 ans et plus admises au Québec, selon la catégorie, pour la période 2004-2013 (en %) | 49 |
| Graphique 23 | Taux de présence au Québec en 2014 des personnes immigrantes admises de 2003 à 2012 (en %) | 54 |
| Graphique 24 | Répartition territoriale en 2014 des personnes immigrantes admises de 2003 à 2012 selon la catégorie (en %) | 54 |

Avant-propos

Ce document statistique présente des tableaux et des graphiques sur les principales caractéristiques de la diversité et de l'immigration récente au Québec, soit le mouvement d'immigration des dix dernières années décomposé en deux périodes quinquennales, 2004-2008 et 2009-2013, ainsi que l'évolution démographique au Québec depuis 1973.

Le document comporte quatre sections. La première dresse un bref portrait de la diversité au Québec en présentant certaines caractéristiques de la population immigrée et de minorités visibles recensées, ainsi que la situation de ces personnes sur le marché du travail. La deuxième section porte sur l'évolution démographique et les mouvements migratoires depuis 1973, tandis que la troisième section est consacrée aux principales caractéristiques du mouvement d'immigration au Québec des dix dernières années, soit de 2004 à 2013 inclusivement. Enfin, la dernière section traite de la présence en 2014 des personnes immigrantes admises au Québec au cours de la période 2003 à 2012.

Le Québec a accueilli près de 485 000 personnes immigrantes de 2004 à 2013, ce qui représente une moyenne annuelle de 48 485 personnes immigrantes. Le mouvement d'immigration a connu une croissance au cours de la période, à l'exception de 2013, la dernière année : de 44 246 personnes en 2004, il a atteint le sommet de 55 044 personnes en 2012. Le Québec a accueilli 51 959 personnes immigrantes en 2013; cette légère baisse est l'expression de l'exercice de planification pluriannuelle couvrant la période 2012-2015 qui vise une stabilisation des volumes et qui cible l'admission de 50 000 personnes immigrantes permanentes en fin de période, soit en 2015. La moyenne annuelle des admissions de la période 2004-2008 se situe à 44 528 et celle de la cohorte 2009-2013 à 52 442.

Ce document sert de référence et permet d'éclairer et d'approfondir la réflexion sur le projet d'une nouvelle politique sur l'immigration, la diversité et l'inclusion. Il est complémentaire au Cahier de consultation *Vers une nouvelle politique québécoise en matière d'immigration, de diversité et d'inclusion*. Un troisième document de référence, *L'immigration au Québec*, complète le tout. Ces trois documents sont disponibles sur le site Internet de l'Assemblée nationale du Québec de même que sur celui du ministère de l'Immigration, de la Diversité et de l'Inclusion.

Population immigrée et de minorités visibles recensée

Graphique 1
Part de la population immigrée dans la population du Québec, 2011 (en %)

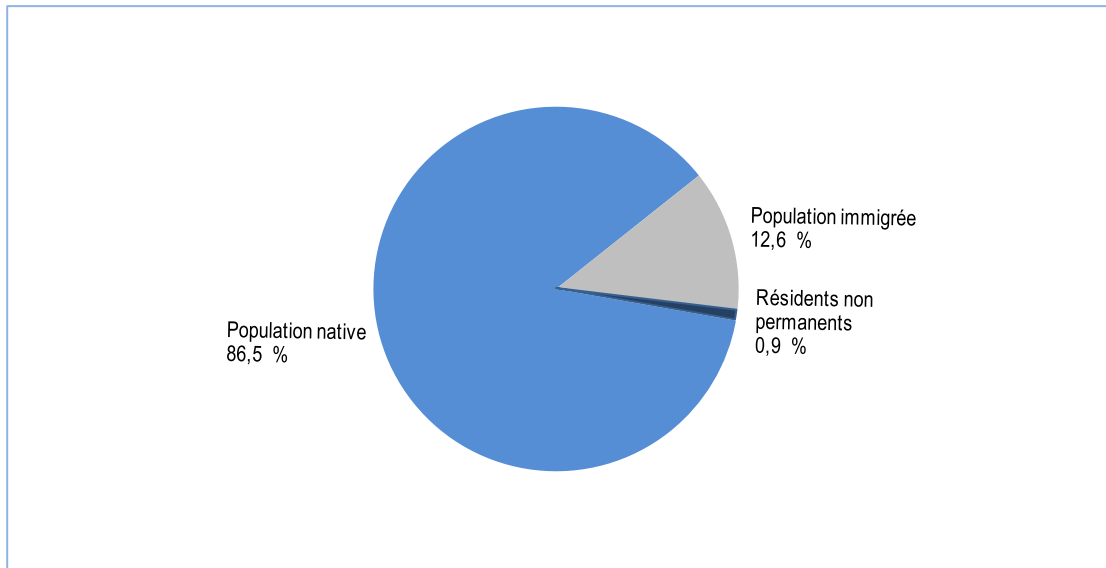

Source : Statistique Canada, Enquête nationale auprès des ménages (ENM) de 2011.

Graphique 2
Population immigrée selon le continent de naissance, Québec, 1991, 2001 et 2011 (en %)

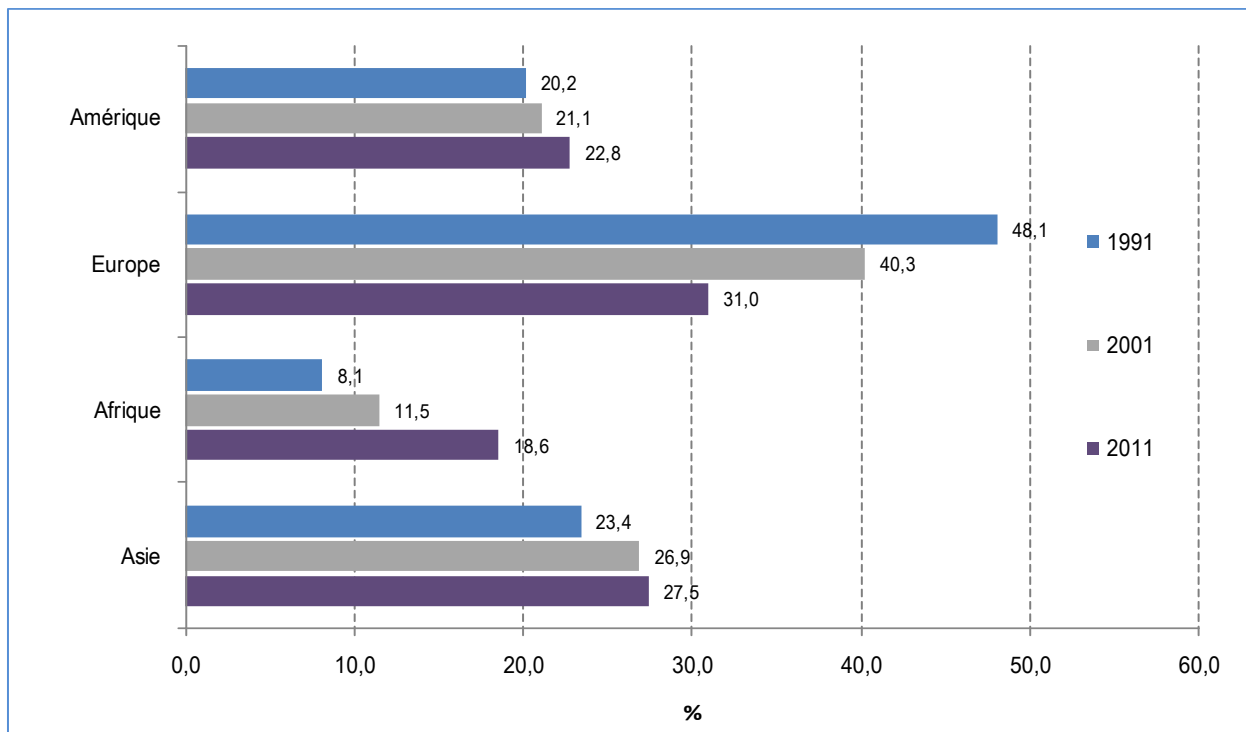

La comparaison des chiffres des questionnaires complets des recensements de 1991 et 2001 avec les estimations de l'Enquête nationale auprès des ménages (ENM) de 2011 doit être faite avec prudence, notamment pour les petites régions géographiques. Les deux sources de données représentent en effet des populations différentes. De plus, la participation à l'ENM est volontaire contrairement au recensement, qui est obligatoire, ce qui entraîne une marge d'erreur plus grande dans l'ENM.

Sources : Statistique Canada, Recensements de 1991 et 2001 et Enquête nationale auprès des ménages (ENM) de 2011.

Graphique 3
Part de la population immigrée
dans la population de la région métropolitaine de Montréal (RMM)¹
et des autres régions, 2011 (en %)

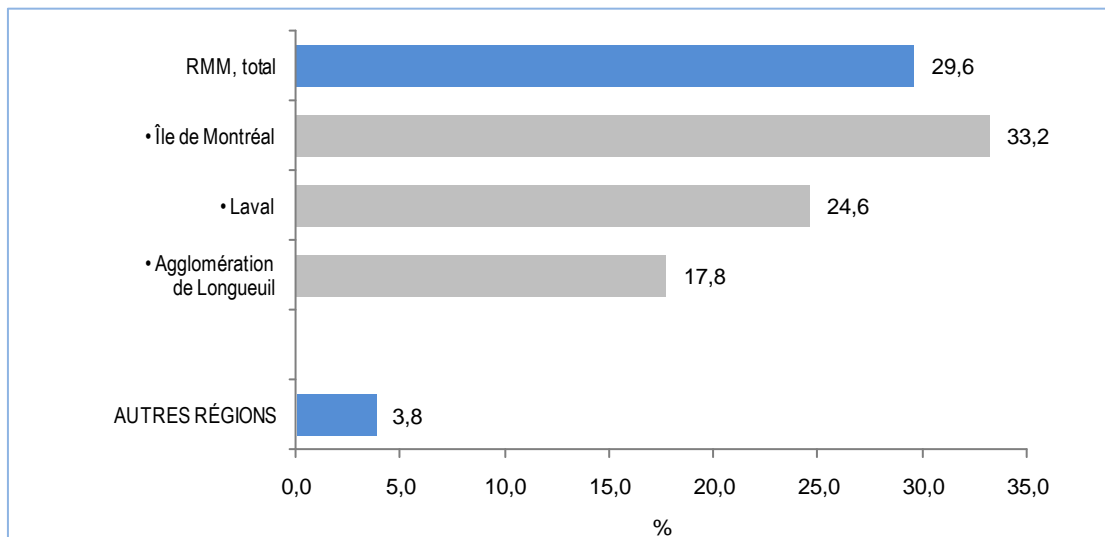

1. La région métropolitaine de Montréal (RMM) réfère ici à l'île de Montréal, à l'agglomération de Longueuil et à Laval. Ces trois ensembles urbains, contrairement à la plupart des autres villes et régions du Québec, comportent une proportion significative de leur population qui est née à l'étranger. On ne doit pas confondre la RMM avec la Communauté métropolitaine de Montréal (CMM), ou encore avec la région métropolitaine de recensement de Montréal (RMR de Montréal).

Source : Statistique Canada, Enquête nationale auprès des ménages (ENM) de 2011.

Tableau 1
Population totale et population immigrée selon la religion, Québec, 2001 et 2011

| Religion | 2001 | | | | 2011 | | | |
|--------------------------------|-------------------|-------|---------------------|-------|-------------------|-------|---------------------|-------|
| | Population totale | | Population immigrée | | Population totale | | Population immigrée | |
| | n | % | n | % | n | % | n | % |
| Catholique | 5 939 715 | 83,4 | 324 795 | 45,9 | 5 775 740 | 74,7 | 363 830 | 37,3 |
| Anglicane | 85 475 | 1,2 | 11 665 | 1,7 | 73 550 | 1,0 | 9 075 | 0,9 |
| Orthodoxe chrétienne | 100 370 | 1,4 | 59 600 | 8,4 | 129 780 | 1,7 | 79 460 | 8,2 |
| Baptiste | 35 455 | 0,5 | 10 315 | 1,5 | 36 615 | 0,5 | 12 150 | 1,2 |
| Luthérienne | 9 640 | 0,1 | 5 265 | 0,7 | 7 200 | 0,1 | 4 020 | 0,4 |
| Pentecôtiste | 22 670 | 0,3 | 5 095 | 0,7 | 41 065 | 0,5 | 14 565 | 1,5 |
| Presbytérienne | 8 770 | 0,1 | 2 015 | 0,3 | 11 435 | 0,1 | 3 565 | 0,4 |
| Autres religions chrétiennes | 230 335 | 3,2 | 56 130 | 7,9 | 281 495 | 3,6 | 87 385 | 9,0 |
| Musulmane | 108 620 | 1,5 | 75 280 | 10,6 | 243 430 | 3,1 | 166 585 | 17,1 |
| Juive | 89 920 | 1,3 | 29 045 | 4,1 | 85 105 | 1,1 | 25 615 | 2,6 |
| Bouddhiste | 41 375 | 0,6 | 29 600 | 4,2 | 52 390 | 0,7 | 34 655 | 3,6 |
| Hindoue | 24 530 | 0,3 | 16 480 | 2,3 | 33 540 | 0,4 | 21 375 | 2,2 |
| Sikhe | 8 220 | 0,1 | 5 315 | 0,8 | 9 275 | 0,1 | 6 050 | 0,6 |
| Autres religions | 7 295 | 0,1 | 1 745 | 0,2 | 14 360 | 0,2 | 3 350 | 0,3 |
| Aucune appartenance religieuse | 413 185 | 5,8 | 74 615 | 10,6 | 937 545 | 12,1 | 143 210 | 14,7 |
| Total | 7 125 580 | 100,0 | 706 965 | 100,0 | 7 732 520 | 100,0 | 974 890 | 100,0 |

La comparaison des chiffres du questionnaire complet du recensement de 2001 avec les estimations de l'Enquête nationale auprès des ménages (ENM) de 2011 doit être faite avec prudence. Les deux sources de données représentent en effet des populations différentes. De plus, la participation à l'ENM est volontaire contrairement au recensement, qui est obligatoire, ce qui entraîne une marge d'erreur plus grande dans l'ENM.

Sources : Statistique Canada, Recensement de 2001 et Enquête nationale auprès des ménages (ENM) de 2011

Tableau 2
Population immigrée selon le lieu de résidence,
régions métropolitaines de recensement du Québec, 1991, 2001 et 2011

| | Population immigrée | | | Population totale | |
|----------------|---------------------|-----------------------|-----------------------|-------------------|-----------------------|
| | n | Part de la population | Part de la population | n | Part de la population |
| | | de la RMR | immigrée du Québec | | du Québec |
| | | % | % | | % |
| 1991 | | | | | |
| Montréal | 520 535 | 16,8 | 88,0 | 3 091 115 | 45,4 |
| Gatineau | 12 205 | 5,4 | 2,1 | 225 315 | 3,3 |
| Québec | 14 020 | 2,2 | 2,4 | 637 755 | 9,4 |
| Saguenay | 1 170 | 0,7 | 0,2 | 157 595 | 2,3 |
| Sherbrooke | 5 165 | 3,8 | 0,9 | 136 710 | 2,0 |
| Trois-Rivières | 1 725 | 1,3 | 0,3 | 134 890 | 2,0 |
| 2001 | | | | | |
| Montréal | 621 890 | 18,4 | 88,0 | 3 380 640 | 47,4 |
| Gatineau | 16 885 | 6,6 | 2,4 | 255 505 | 3,6 |
| Québec | 19 685 | 2,9 | 2,8 | 673 100 | 9,4 |
| Saguenay | 1 335 | 0,9 | 0,2 | 153 020 | 2,1 |
| Sherbrooke | 6 850 | 4,6 | 1,0 | 150 390 | 2,1 |
| Trois-Rivières | 2 065 | 1,5 | 0,3 | 134 645 | 1,9 |
| 2011 | | | | | |
| Montréal | 846 645 | 22,6 | 86,8 | 3 752 475 | 48,5 |
| Gatineau | 30 895 | 9,9 | 3,2 | 310 830 | 4,0 |
| Québec | 32 875 | 4,4 | 3,4 | 746 685 | 9,7 |
| Saguenay | 1 705 | 1,1 | 0,2 | 154 235 | 2,0 |
| Sherbrooke | 12 115 | 6,2 | 1,2 | 196 680 | 2,5 |
| Trois-Rivières | 4 040 | 2,7 | 0,4 | 146 930 | 1,9 |

La comparaison des chiffres des questionnaires complets des recensements de 1991 et 2001 avec les estimations de l'Enquête nationale auprès des ménages (ENM) de 2011 doit être faite avec prudence, notamment pour les petites régions géographiques. Les deux sources de données représentent en effet des populations différentes. De plus, la participation à l'ENM est volontaire contrairement au recensement, qui est obligatoire, ce qui entraîne une marge d'erreur plus grande dans l'ENM.

Sources : Statistique Canada, Recensements de 1991 et 2001 et Enquête nationale auprès des ménages (ENM) de 2011.

Graphique 4
Population de minorités visibles selon le groupe d'appartenance,
Québec, 1991 et 2011 (en %)

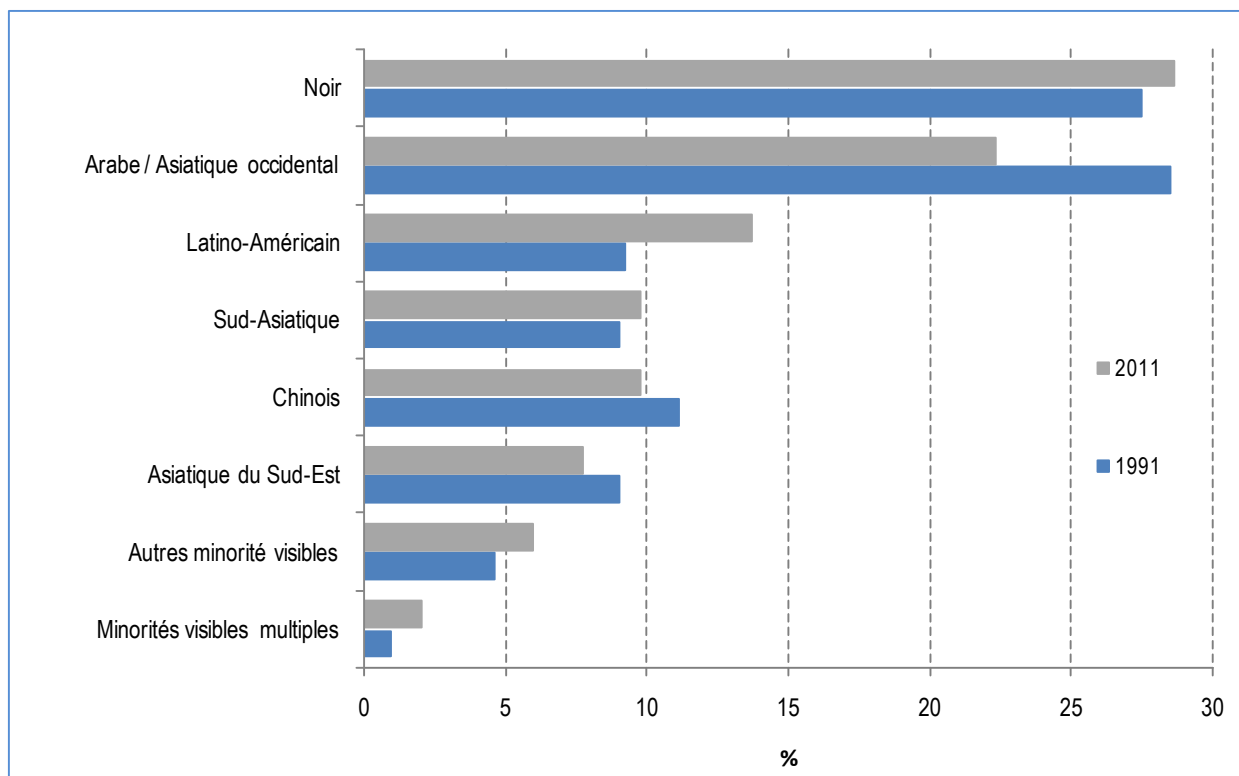

La comparaison des chiffres du questionnaire complet du recensement de 1991 avec les estimations de l'Enquête nationale auprès des ménages (ENM) de 2011 doit être faite avec prudence. Les deux sources de données représentent en effet des populations différentes. De plus, la participation à l'ENM est volontaire contrairement au recensement, qui est obligatoire, ce qui entraîne une marge d'erreur plus grande dans l'ENM.

Sources : Statistique Canada, Recensement de 1991 et Enquête nationale auprès des ménages (ENM) de 2011

Tableau 3
Population des minorités visibles selon le statut migratoire, Québec, 2011

| Groupe d'appartenance | Population native | | Population immigrée | | Résidents non permanents | | Total |
|------------------------------|-------------------|------|---------------------|------|--------------------------|------|---------|
| | n | % | n | % | n | % | n |
| Sud-Asiatique | 28 050 | 33,7 | 51 855 | 62,2 | 3 415 | 4,1 | 83 320 |
| Chinois | 20 970 | 25,3 | 58 685 | 70,8 | 3 185 | 3,8 | 82 845 |
| Noir | 93 135 | 38,2 | 138 450 | 56,8 | 12 035 | 4,9 | 243 625 |
| Philippin | 7 860 | 25,0 | 21 570 | 68,5 | 2 060 | 6,5 | 31 490 |
| Latino-Américain | 23 935 | 20,6 | 84 420 | 72,5 | 8 025 | 6,9 | 116 380 |
| Arabe | 41 515 | 25,0 | 118 040 | 71,0 | 6 705 | 4,0 | 166 260 |
| Asiatique du Sud-Est | 25 085 | 38,1 | 39 445 | 59,9 | 1 330 | 2,0 | 65 855 |
| Asiatique occidentale | 4 410 | 18,8 | 17 825 | 76,0 | 1 210 | 5,2 | 23 445 |
| Coréen | 1 295 | 19,4 | 4 440 | 66,7 | 925 | 13,9 | 6 660 |
| Japonais | 1 815 | 45,1 | 1 725 | 42,9 | 485 | 12,0 | 4 025 |
| Minorité visible, n.i.a. | 3 280 | 36,9 | 5 235 | 58,9 | 385 | 4,3 | 8 895 |
| Minorités visibles multiples | 9 090 | 52,2 | 7 790 | 44,7 | 545 | 3,1 | 17 420 |
| Total | 260 440 | 30,6 | 549 490 | 64,6 | 40 305 | 4,7 | 850 235 |

Source : Statistique Canada, Enquête nationale auprès des ménages (ENM) de 2011.

Tableau 4
Population des minorités visibles et population totale, selon le statut des générations, Québec, 2011

| | 1 ^{re} génération | | 2 ^e génération | | 3 ^e génération et + | | Total |
|-----------------------------------|----------------------------|------|---------------------------|------|--------------------------------|------|-----------|
| | n | % | n | % | n | % | n |
| Population des minorités visibles | | | | | | | |
| Chinois | 62 165 | 75,0 | 18 975 | 22,9 | 1 705 | 2,1 | 82 845 |
| Sud-Asiatique | 55 480 | 66,6 | 25 840 | 31,0 | 2 005 | 2,4 | 83 320 |
| Noir | 151 220 | 62,1 | 81 195 | 33,3 | 11 210 | 4,6 | 243 625 |
| Philippin | 23 720 | 75,3 | 7 195 | 22,8 | 575 | 1,8 | 31 490 |
| Latino-Américain | 92 605 | 79,6 | 22 870 | 19,7 | 910 | 0,8 | 116 380 |
| Asiatique du Sud-Est | 40 950 | 62,2 | 21 205 | 32,2 | 3 705 | 5,6 | 65 855 |
| Arabe | 125 205 | 75,3 | 40 540 | 24,4 | 515 | 0,3 | 166 260 |
| Asiatique occidental | 19 055 | 81,3 | 4 320 | 18,4 | 70 | 0,3 | 23 445 |
| Coréen | 5 430 | 81,5 | 1 050 | 15,8 | 185 | 2,8 | 6 660 |
| Japonais | 2 290 | 57,0 | 1 170 | 29,1 | 565 | 14,1 | 4 020 |
| Autres minorités visibles | 5 630 | 63,3 | 2 545 | 28,6 | 720 | 8,1 | 8 900 |
| Minorités visibles multiples | 8 450 | 48,5 | 7 545 | 43,3 | 1 420 | 8,1 | 17 425 |
| Total | 592 205 | 69,7 | 234 450 | 27,6 | 23 580 | 2,8 | 850 235 |
| Population totale | 1 055 130 | 13,6 | 685 170 | 8,9 | 5 992 220 | 77,5 | 7 732 520 |

Les personnes de 1^{re} génération sont nées à l'étranger, celles de 2^e génération sont nées au Canada et dont au moins un des deux parents est né à l'étranger, alors que les personnes de 3^e génération sont nées au Canada de parents nés au Canada.

Source : Statistique Canada, Enquête nationale auprès des ménages (ENM) de 2011.

Tableau 5
Population des minorités visibles et population totale, selon le sexe et la connaissance
du français et de l'anglais, Québec, 2011

| | | Français seulement | | Français et anglais | | Anglais seulement | | Ni français ni anglais | | Total |
|--|------------------------------|--------------------|-------------|---------------------|-------------|-------------------|-------------|------------------------|------------|------------------|
| | | n | % | n | % | n | % | n | % | n |
| Population des minorités visibles | | | | | | | | | | |
| Femmes | Chinois | 8 470 | 18,6 | 18 480 | 40,6 | 12 720 | 27,9 | 5 885 | 12,9 | 45 550 |
| | Sud-Asiatique | 2 320 | 5,8 | 17 835 | 44,7 | 15 665 | 39,2 | 4 095 | 10,3 | 39 915 |
| | Noir | 60 085 | 47,3 | 52 130 | 41,0 | 13 160 | 10,4 | 1 650 | 1,3 | 127 020 |
| | Philippin | 200 | 1,0 | 6 770 | 35,5 | 11 855 | 62,2 | 235 | 1,2 | 19 055 |
| | Latino-Américain | 27 340 | 46,0 | 25 380 | 42,7 | 2 325 | 3,9 | 4 400 | 7,4 | 59 440 |
| | Asiatique du Sud-Est | 9 705 | 29,5 | 15 905 | 48,3 | 3 400 | 10,3 | 3 910 | 11,9 | 32 920 |
| | Arabe | 35 705 | 46,5 | 33 150 | 43,2 | 4 190 | 5,5 | 3 705 | 4,8 | 76 750 |
| | Asiatique occidentale | 1 890 | 16,6 | 5 905 | 51,9 | 2 325 | 20,4 | 1 260 | 11,1 | 11 385 |
| | Coréen | 375 | 10,6 | 1 585 | 45,0 | 1 285 | 36,5 | 285 | 8,1 | 3 525 |
| | Japonais | 220 | 8,9 | 1 415 | 57,4 | 730 | 29,6 | 100 | 4,1 | 2 465 |
| | Autres minorités visibles | 980 | 21,5 | 2 740 | 60,1 | 740 | 16,2 | 100 | 2,2 | 4 560 |
| | Minorités visibles multiples | 2 145 | 23,5 | 4 725 | 51,9 | 1 705 | 18,7 | 535 | 5,9 | 9 110 |
| | Total | 149 425 | 34,6 | 186 010 | 43,1 | 70 110 | 16,2 | 26 155 | 6,1 | 431 695 |
| | Hommes | Chinois | 4 530 | 12,1 | 15 555 | 41,7 | 12 765 | 34,2 | 4 450 | 11,9 |
| Sud-Asiatique | | 2 105 | 4,8 | 19 870 | 45,8 | 18 970 | 43,7 | 2 460 | 5,7 | 43 410 |
| Noir | | 47 440 | 40,7 | 57 370 | 49,2 | 11 195 | 9,6 | 600 | 0,5 | 116 605 |
| Philippin | | 270 | 2,2 | 5 475 | 44,0 | 6 555 | 52,7 | 125 | 1,0 | 12 435 |
| Latino-Américain | | 21 325 | 37,5 | 29 140 | 51,2 | 3 330 | 5,8 | 3 145 | 5,5 | 56 940 |
| Asiatique du Sud-Est | | 8 975 | 27,2 | 18 725 | 56,8 | 3 320 | 10,1 | 1 915 | 5,8 | 32 940 |
| Arabe | | 32 545 | 36,4 | 47 950 | 53,6 | 6 170 | 6,9 | 2 850 | 3,2 | 89 505 |
| Asiatique occidentale | | 1 790 | 14,8 | 6 395 | 53,0 | 3 145 | 26,1 | 735 | 6,1 | 12 070 |
| Coréen | | 410 | 13,1 | 1 400 | 44,7 | 1 150 | 36,7 | 175 | 5,6 | 3 130 |
| Japonais | | 310 | 19,9 | 775 | 49,7 | 400 | 25,6 | 70 | 4,5 | 1 560 |
| Autres minorités visibles | | 1 035 | 23,8 | 2 635 | 60,7 | 610 | 14,1 | 65 | 1,5 | 4 340 |
| Minorités visibles multiples | | 1 915 | 23,0 | 4 500 | 54,1 | 1 490 | 17,9 | 410 | 4,9 | 8 315 |
| Total | | 122 645 | 29,3 | 209 795 | 50,1 | 69 100 | 16,5 | 17 005 | 4,1 | 418 545 |
| Total | | Chinois | 12 990 | 15,7 | 34 030 | 41,1 | 25 490 | 30,8 | 10 335 | 12,5 |
| | Sud-Asiatique | 4 420 | 5,3 | 37 710 | 45,3 | 34 635 | 41,6 | 6 555 | 7,9 | 83 325 |
| | Noir | 107 520 | 44,1 | 109 495 | 44,9 | 24 350 | 10,0 | 2 255 | 0,9 | 243 625 |
| | Philippin | 475 | 1,5 | 12 245 | 38,9 | 18 415 | 58,5 | 355 | 1,1 | 31 490 |
| | Latino-Américain | 48 660 | 41,8 | 54 520 | 46,8 | 5 655 | 4,9 | 7 540 | 6,5 | 116 380 |
| | Asiatique du Sud-Est | 18 680 | 28,4 | 34 630 | 52,6 | 6 720 | 10,2 | 5 830 | 8,9 | 65 860 |
| | Arabe | 68 250 | 41,1 | 81 095 | 48,8 | 10 360 | 6,2 | 6 555 | 3,9 | 166 260 |
| | Asiatique occidentale | 3 675 | 15,7 | 12 300 | 52,5 | 5 475 | 23,4 | 1 995 | 8,5 | 23 445 |
| | Coréen | 790 | 11,9 | 2 980 | 44,7 | 2 435 | 36,5 | 455 | 6,8 | 6 665 |
| | Japonais | 525 | 13,1 | 2 195 | 54,6 | 1 135 | 28,2 | 170 | 4,2 | 4 020 |
| | Autres minorités visibles | 2 015 | 22,6 | 5 370 | 60,3 | 1 350 | 15,2 | 165 | 1,9 | 8 900 |
| | Minorités visibles multiples | 4 055 | 23,3 | 9 220 | 52,9 | 3 200 | 18,4 | 950 | 5,5 | 17 425 |
| | Total | 272 065 | 32,0 | 395 805 | 46,6 | 139 210 | 16,4 | 43 155 | 5,1 | 850 235 |
| | Population totale | | | | | | | | | |
| Femmes | | 2 140 255 | 54,6 | 1 558 285 | 39,8 | 177 650 | 4,5 | 42 280 | 1,1 | 3 918 475 |
| Hommes | | 1 856 610 | 48,7 | 1 754 935 | 46,0 | 173 975 | 4,6 | 28 530 | 0,7 | 3 814 045 |
| Total | | 3 996 865 | 51,7 | 3 313 215 | 42,8 | 351 625 | 4,5 | 70 810 | 0,9 | 7 732 525 |

Source : Statistique Canada, Enquête nationale auprès des ménages (ENM) de 2011.

Tableau 6
Importance de la population des minorités visibles dans la population totale,
régions métropolitaines de recensement du Québec, 2011

| Région métropolitaine de recensement | Population des minorités visibles | Population totale | Part des minorités visibles (%) |
|--------------------------------------|-----------------------------------|-------------------|---------------------------------|
| Saguenay | 1 285 | 154 240 | 0,8 |
| Québec | 23 360 | 746 690 | 3,1 |
| Sherbrooke | 8 690 | 196 680 | 4,4 |
| Trois-Rivières | 3 525 | 146 930 | 2,4 |
| Montréal | 762 330 | 3 752 475 | 20,3 |
| Gatineau | 27 640 | 310 830 | 8,9 |
| Total, RMR | 826 830 | 5 307 845 | 15,6 |
| Total, Québec | 850 240 | 7 732 520 | 11,0 |

Source : Statistique Canada, Enquête nationale auprès des ménages (ENM) de 2011.

Tableau 7
Taux d'activité, d'emploi et de chômage, population totale, population native, population immigrée
et de minorités visibles, 15 ans et plus, Québec, 2011

| | Taux d'activité (%) | | | Taux d'emploi (%) | | | Taux de chômage (%) | | |
|------------------------------|---------------------|--------|-------|-------------------|--------|-------|---------------------|--------|-------|
| | Femmes | Hommes | Total | Femmes | Hommes | Total | Femmes | Hommes | Total |
| Ensemble de la population | 60,4 | 69,0 | 64,6 | 56,5 | 63,5 | 59,9 | 6,5 | 7,9 | 7,2 |
| Population native | 61,1 | 69,1 | 65,0 | 57,7 | 63,9 | 60,8 | 5,6 | 7,4 | 6,5 |
| Population immigrée | | | | | | | | | |
| <i>Période d'immigration</i> | | | | | | | | | |
| Avant 2001 | 52,7 | 65,0 | 58,7 | 48,0 | 59,5 | 53,6 | 8,9 | 8,5 | 8,7 |
| 2001-2005 | 68,0 | 80,9 | 74,3 | 59,9 | 72,3 | 66,0 | 11,9 | 10,6 | 11,2 |
| 2006-2011 | 57,8 | 73,8 | 65,6 | 46,0 | 61,4 | 53,5 | 20,5 | 16,9 | 18,5 |
| Total | 56,0 | 69,1 | 62,4 | 49,4 | 61,8 | 55,4 | 11,8 | 10,6 | 11,2 |
| Minorités visibles | | | | | | | | | |
| Natives | 63,5 | 63,0 | 63,2 | 56,8 | 54,5 | 55,6 | 10,5 | 13,4 | 12,0 |
| Immigrées | 59,2 | 73,9 | 66,3 | 50,9 | 64,7 | 57,6 | 14,0 | 12,5 | 13,2 |
| Total | 59,6 | 71,1 | 65,2 | 51,4 | 61,9 | 56,5 | 13,8 | 12,9 | 13,3 |

Source : Statistique Canada, Enquête nationale auprès des ménages (ENM) de 2011.

Tableau 8
Origines ethniques de la population du Québec, 2011

| Origine ethnique | Total des réponses uniques et multiples | | Réponses uniques | | Réponses multiples | |
|---|--|------|------------------|------|--------------------|------|
| | n | % | n | % | n | % |
| Origines autochtones nord-américaines | 307 450 | 4,0 | 93 385 | 1,7 | 214 065 | 9,9 |
| Autres origines nord-américaines | 4 776 875 | 61,8 | 3 295 585 | 59,2 | 1 481 285 | 68,3 |
| Origines européennes | 3 390 330 | 43,8 | 1 421 425 | 25,5 | 1 968 905 | 90,8 |
| Origines des îles britanniques | 731 305 | 9,5 | 147 000 | 2,6 | 584 305 | 26,9 |
| Origines françaises | 2 256 600 | 29,2 | 814 580 | 14,6 | 1 442 020 | 66,5 |
| Origines d'Europe occidentale (sauf origines françaises) | 230 555 | 3,0 | 51 015 | 0,9 | 179 545 | 8,3 |
| Origines d'Europe septentrionale (sauf origines des îles britanniques) | 22 160 | 0,3 | 3 095 | 0,1 | 19 065 | 0,9 |
| Origines d'Europe orientale | 206 360 | 2,7 | 91 505 | 1,6 | 114 860 | 5,3 |
| Origines sud-européennes | 515 745 | 6,7 | 278 235 | 5,0 | 237 515 | 11,0 |
| Autres origines européennes | 77 170 | 1,0 | 36 000 | 0,6 | 41 175 | 1,9 |
| Origines des Caraïbes | 167 590 | 2,2 | 119 595 | 2,1 | 47 995 | 2,2 |
| Origines de l'Amérique latine, centrale et du Sud | 137 255 | 1,8 | 84 515 | 1,5 | 52 740 | 2,4 |
| Origines africaines | 260 780 | 3,4 | 179 760 | 3,2 | 81 020 | 3,7 |
| Origines de l'Afrique centrale et de l'Ouest | 50 050 | 0,6 | 36 675 | 0,7 | 13 375 | 0,6 |
| Origines de l'Afrique du Nord | 159 360 | 2,1 | 113 660 | 2,0 | 45 695 | 2,1 |
| Origines de l'Afrique du Sud et de l'Est | 19 970 | 0,3 | 13 180 | 0,2 | 6 790 | 0,3 |
| Autres origines africaines | 35 335 | 0,5 | 16 245 | 0,3 | 19 085 | 0,9 |
| Origines asiatiques | 488 905 | 6,3 | 369 090 | 6,6 | 119 820 | 5,5 |
| Origines de l'Asie centrale occidentale et du Moyen-Orient | 196 290 | 2,5 | 134 900 | 2,4 | 61 390 | 2,8 |
| Origines sud-asiatiques | 91 395 | 1,2 | 69 995 | 1,3 | 21 405 | 1,0 |
| Origines asiatiques d'Est et du Sud-Est | 203 760 | 2,6 | 163 525 | 2,9 | 40 235 | 1,9 |
| Autres origines asiatiques | 1 145 | 0,0 | 660 | 0,0 | 485 | 0,0 |
| Origines de l'Océanie | 2 310 | 0,0 | 330 | 0,0 | 1 975 | 0,1 |
| Total - Origines ethniques | 7 732 520 | 100 | 5 563 680 | 100 | 2 168 845 | 100 |

Source : Statistique Canada, Enquête nationale auprès des ménages (ENM) de 2011.

Structure d'âge, mouvements et projections de population

Graphique 5
Population immigrée et population totale
selon le groupe d'âge, Québec, 2011 (en %)

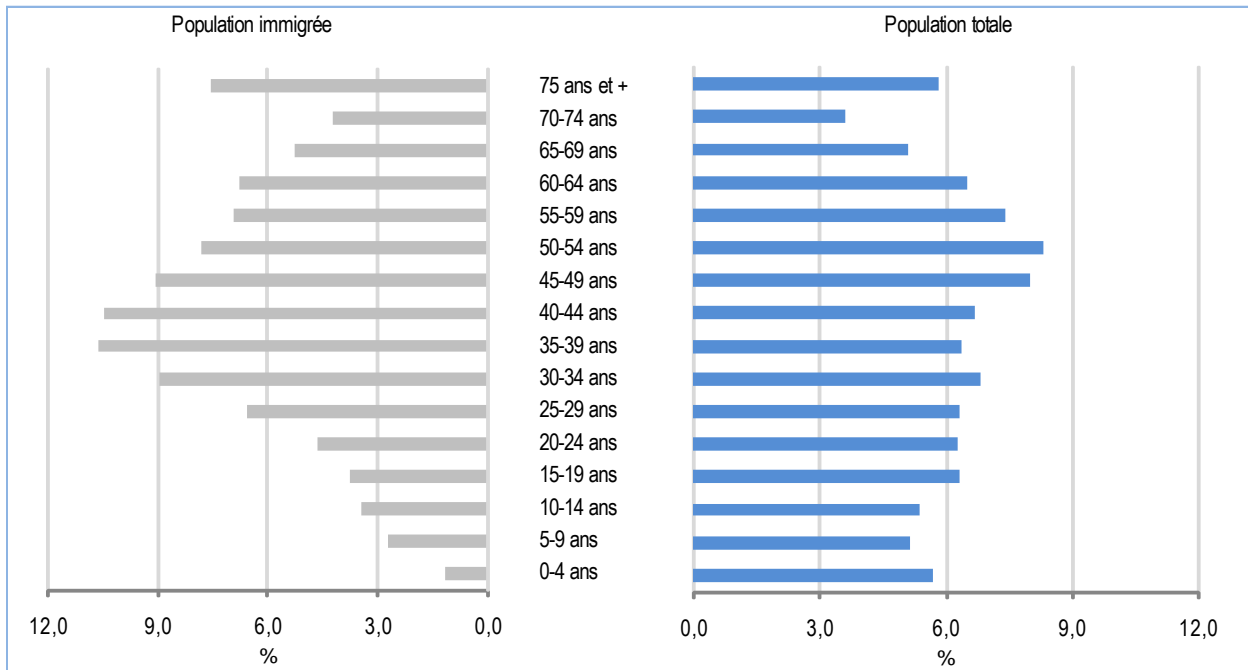

- La proportion plus faible de personnes immigrées de 0 à 14 ans est liée au fait que les enfants des immigrants, nés au Canada, comptent parmi les personnes natives.
- On remarque une proportion plus importante de personnes dans les groupes d'âge les plus susceptibles d'être en emploi chez les immigrants, soit parmi les personnes âgées de 25 à 54 ans, plus particulièrement chez les 25 à 44 ans.

Source : Statistique Canada, Enquête nationale auprès des ménages (ENM) 2011.

Graphique 6
Indice synthétique de fécondité, Québec, 1961-2013

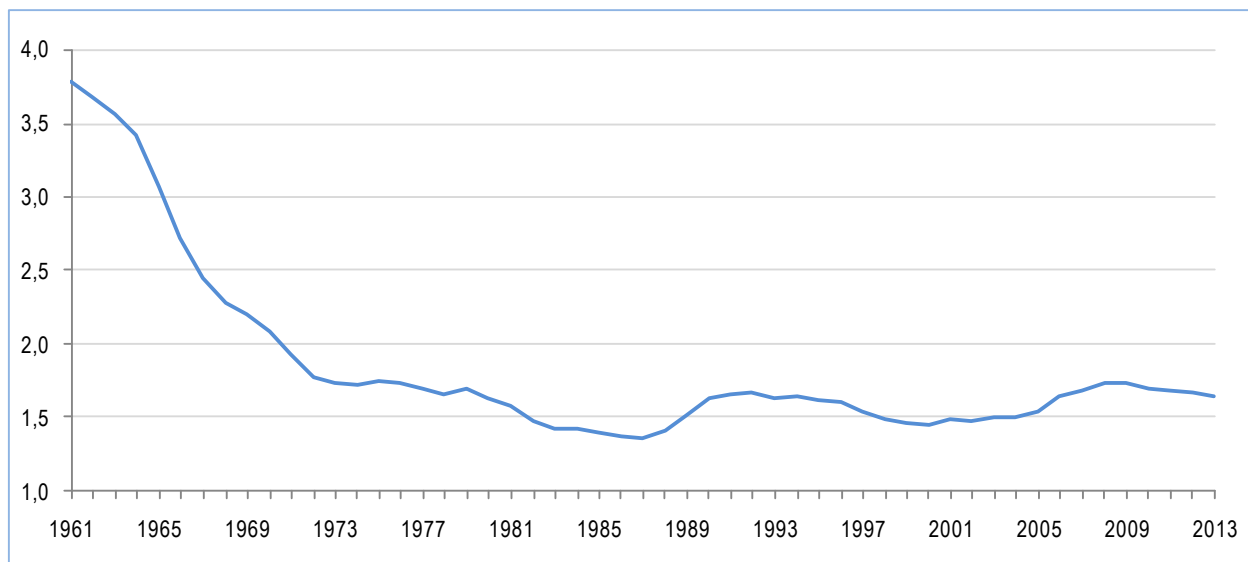

Donnée provisoire pour 2013.

Source : Institut de la statistique du Québec.

Graphique 7
Solde migratoire net total et ses composantes, Québec
1973-2013

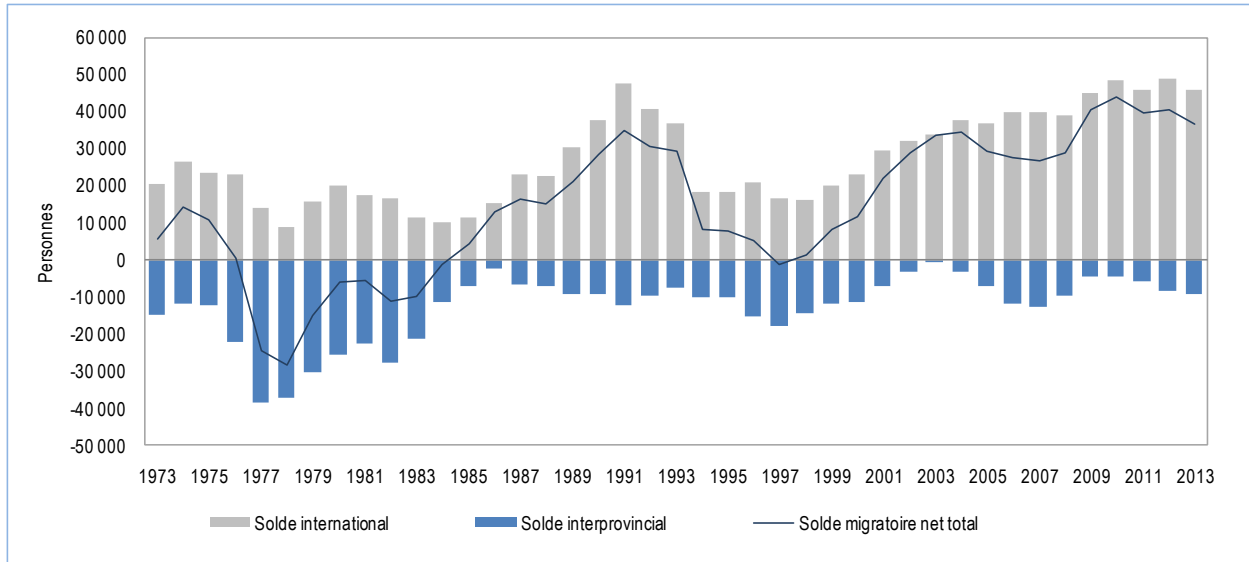

Source : Statistique Canada, Division de la démographie, Section des estimations démographiques.

Graphique 8
Accroissement de la population et solde migratoire net total, Québec
1973-2013

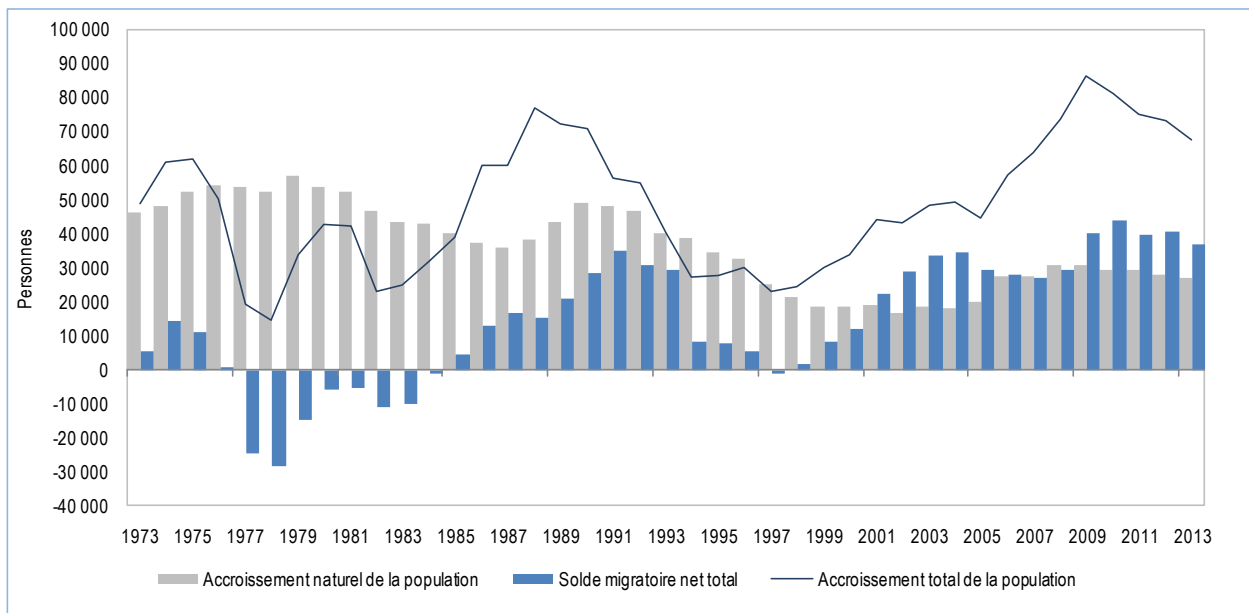

Sources : Statistique Canada, Division de la démographie, Section des estimations démographiques et Institut de la statistique du Québec.

Tableau 9
Évolution démographique du Québec, 1973-2013

| Année | Population au 1 ^{er} janvier (en milliers) | Accroissement total | | Naissances | Décès | Accroissement naturel | Indice synthétique de fécondité | Poids démo. du Québec au Canada (%) |
|-------|---|---------------------|--------------|------------|--------|--------------------------|---------------------------------------|---|
| | | n | Taux en % | | | | | |
| 1973 | 6 189,7 | 48 790 | 0,8 | 89 412 | 43 052 | 46 360 | 1,74 | 27,7 |
| 1974 | 6 238,5 | 61 315 | 1,0 | 91 433 | 43 337 | 48 096 | 1,72 | 27,5 |
| 1975 | 6 299,8 | 62 342 | 1,0 | 96 268 | 43 537 | 52 731 | 1,75 | 27,4 |
| 1976 | 6 362,1 | 50 450 | 0,8 | 98 022 | 43 801 | 54 221 | 1,74 | 27,3 |
| 1977 | 6 412,6 | 19 444 | 0,3 | 97 266 | 43 182 | 54 084 | 1,69 | 27,2 |
| 1978 | 6 432,0 | 14 510 | 0,2 | 96 202 | 43 653 | 52 549 | 1,66 | 27,0 |
| 1979 | 6 446,5 | 33 899 | 0,5 | 99 893 | 42 793 | 57 100 | 1,70 | 26,8 |
| 1980 | 6 480,4 | 42 830 | 0,7 | 97 498 | 43 515 | 53 983 | 1,63 | 26,6 |
| 1981 | 6 523,3 | 42 487 | 0,6 | 95 247 | 42 765 | 52 482 | 1,57 | 26,4 |
| 1982 | 6 565,7 | 22 891 | 0,3 | 90 540 | 43 485 | 47 055 | 1,48 | 26,3 |
| 1983 | 6 588,6 | 24 992 | 0,4 | 87 739 | 44 150 | 43 589 | 1,43 | 26,1 |
| 1984 | 6 613,6 | 32 150 | 0,5 | 87 610 | 44 544 | 43 066 | 1,42 | 26,0 |
| 1985 | 6 645,8 | 38 921 | 0,6 | 86 008 | 45 662 | 40 346 | 1,39 | 25,8 |
| 1986 | 6 684,7 | 60 402 | 0,9 | 84 579 | 46 964 | 37 615 | 1,37 | 25,6 |
| 1987 | 6 745,1 | 60 102 | 0,9 | 83 600 | 47 626 | 35 974 | 1,36 | 25,5 |
| 1988 | 6 805,2 | 77 399 | 1,1 | 86 358 | 47 981 | 38 377 | 1,42 | 25,4 |
| 1989 | 6 882,6 | 72 517 | 1,0 | 91 751 | 48 336 | 43 415 | 1,51 | 25,2 |
| 1990 | 6 955,1 | 71 122 | 1,0 | 98 013 | 48 651 | 49 362 | 1,63 | 25,1 |
| 1991 | 7 026,2 | 56 404 | 0,8 | 97 348 | 49 243 | 48 105 | 1,65 | 25,1 |
| 1992 | 7 082,6 | 54 869 | 0,8 | 96 054 | 48 963 | 47 091 | 1,67 | 25,0 |
| 1993 | 7 137,5 | 40 409 | 0,6 | 92 322 | 51 831 | 40 491 | 1,64 | 24,9 |
| 1994 | 7 177,9 | 27 151 | 0,4 | 90 417 | 51 389 | 39 028 | 1,64 | 24,8 |
| 1995 | 7 205,1 | 27 878 | 0,4 | 87 258 | 52 722 | 34 536 | 1,62 | 24,6 |
| 1996 | 7 233,0 | 29 993 | 0,4 | 85 130 | 52 278 | 32 852 | 1,61 | 24,4 |
| 1997 | 7 262,9 | 23 063 | 0,3 | 79 724 | 54 281 | 25 443 | 1,54 | 24,3 |
| 1998 | 7 286,0 | 24 230 | 0,3 | 75 865 | 54 306 | 21 559 | 1,49 | 24,2 |
| 1999 | 7 310,2 | 30 031 | 0,4 | 73 599 | 54 959 | 18 640 | 1,47 | 24,0 |
| 2000 | 7 340,3 | 33 709 | 0,5 | 72 010 | 53 287 | 18 723 | 1,45 | 23,9 |
| 2001 | 7 374,0 | 44 189 | 0,6 | 73 699 | 54 372 | 19 327 | 1,50 | 23,8 |
| 2002 | 7 418,2 | 43 327 | 0,6 | 72 478 | 55 748 | 16 730 | 1,48 | 23,7 |
| 2003 | 7 461,5 | 48 664 | 0,7 | 73 916 | 54 972 | 18 944 | 1,50 | 23,6 |
| 2004 | 7 510,2 | 49 255 | 0,7 | 74 068 | 55 614 | 18 454 | 1,50 | 23,5 |
| 2005 | 7 559,4 | 44 719 | 0,6 | 76 341 | 55 988 | 20 353 | 1,54 | 23,4 |
| 2006 | 7 604,1 | 57 297 | 0,8 | 81 962 | 54 434 | 27 528 | 1,65 | 23,3 |
| 2007 | 7 661,4 | 63 930 | 0,8 | 84 453 | 56 748 | 27 705 | 1,69 | 23,3 |
| 2008 | 7 725,4 | 73 831 | 1,0 | 87 865 | 57 149 | 30 716 | 1,74 | 23,2 |
| 2009 | 7 799,2 | 86 663 | 1,1 | 88 891 | 58 043 | 30 848 | 1,74 | 23,2 |
| 2010 | 7 885,9 | 81 275 | 1,0 | 88 436 | 58 841 | 29 595 | 1,71 | 23,2 |
| 2011 | 7 967,1 | 75 284 | 0,9 | 88 618 | 59 300 | 29 318 | 1,69 | 23,2 |
| 2012 | 8 042,4 | 73 328 | 0,9 | 88 700 | 60 800 | 27 900 | 1,68 | 23,1 |
| 2013 | 8 115,7 | 62 877 | 0,8 | 88 600 | 60 800 | 27 800 | 1,69 | 23,1 |

Sources : Statistique Canada, Estimations démographiques
(1971 à 2000 : série révisée septembre 2008; 2001 à 2013 : septembre 2013).
Institut de la statistique du Québec (naissances et décès).

Tableau 10
Composition du mouvement migratoire au Québec, 1973-2013

| Année | Migrations internationales ¹ | | | Migrations interprovinciales | | | Solde net total ¹ |
|-------|---|-------------------------|--------|------------------------------|---------|---------|------------------------------|
| | Immigration | Émigration ² | Solde | Entrées | Sorties | Solde | |
| 1973 | 27 389 | 6 856 | 20 533 | 39 632 | 54 362 | -14 730 | 5 803 |
| 1974 | 33 545 | 7 039 | 26 506 | 39 310 | 51 162 | -11 852 | 14 654 |
| 1975 | 29 229 | 5 688 | 23 541 | 34 457 | 46 797 | -12 340 | 11 201 |
| 1976 | 27 748 | 4 666 | 23 082 | 29 503 | 51 734 | -22 231 | 851 |
| 1977 | 18 895 | 4 781 | 14 114 | 25 955 | 64 453 | -38 498 | -24 384 |
| 1978 | 13 936 | 5 165 | 8 771 | 24 880 | 61 835 | -36 955 | -28 184 |
| 1979 | 19 573 | 3 956 | 15 617 | 23 434 | 53 740 | -30 306 | -14 689 |
| 1980 | 22 574 | 2 731 | 19 843 | 22 517 | 48 201 | -25 684 | -5 841 |
| 1981 | 21 089 | 3 642 | 17 447 | 22 764 | 45 471 | -22 707 | -5 260 |
| 1982 | 21 375 | 4 715 | 16 660 | 20 005 | 47 561 | -27 556 | -10 896 |
| 1983 | 16 417 | 5 098 | 11 319 | 21 487 | 42 515 | -21 028 | -9 709 |
| 1984 | 14 695 | 4 563 | 10 132 | 25 026 | 36 201 | -11 175 | -1 043 |
| 1985 | 14 943 | 3 522 | 11 421 | 25 301 | 32 177 | -6 876 | 4 545 |
| 1986 | 19 601 | 4 298 | 15 303 | 26 432 | 28 643 | -2 211 | 13 092 |
| 1987 | 27 236 | 4 010 | 23 226 | 25 950 | 32 398 | -6 448 | 16 778 |
| 1988 | 25 931 | 3 506 | 22 425 | 27 797 | 34 675 | -6 878 | 15 547 |
| 1989 | 34 325 | 3 909 | 30 416 | 28 849 | 38 058 | -9 209 | 21 207 |
| 1990 | 41 389 | 3 593 | 37 796 | 26 882 | 35 911 | -9 029 | 28 767 |
| 1991 | 52 105 | 4 714 | 47 391 | 24 428 | 36 728 | -12 300 | 35 091 |
| 1992 | 48 377 | 7 799 | 40 578 | 25 480 | 35 265 | -9 785 | 30 793 |
| 1993 | 44 968 | 7 983 | 36 985 | 24 545 | 31 971 | -7 426 | 29 559 |
| 1994 | 28 043 | 9 527 | 18 516 | 22 718 | 32 970 | -10 252 | 8 264 |
| 1995 | 27 222 | 9 028 | 18 194 | 23 115 | 33 363 | -10 248 | 7 946 |
| 1996 | 29 772 | 8 871 | 20 901 | 20 848 | 36 206 | -15 358 | 5 543 |
| 1997 | 27 684 | 11 166 | 16 518 | 20 354 | 37 913 | -17 559 | -1 041 |
| 1998 | 26 509 | 10 299 | 16 210 | 20 156 | 34 668 | -14 512 | 1 698 |
| 1999 | 29 214 | 9 176 | 20 038 | 19 977 | 31 689 | -11 712 | 8 326 |
| 2000 | 32 502 | 9 306 | 23 196 | 22 051 | 33 284 | -11 233 | 11 963 |
| 2001 | 37 537 | 8 044 | 29 493 | 21 720 | 28 809 | -7 089 | 22 404 |
| 2002 | 37 629 | 5 506 | 32 123 | 24 529 | 27 624 | -3 095 | 29 028 |
| 2003 | 39 583 | 5 692 | 33 891 | 23 659 | 23 880 | -221 | 33 670 |
| 2004 | 44 246 | 6 699 | 37 547 | 23 352 | 26 324 | -2 972 | 34 575 |
| 2005 | 43 312 | 6 484 | 36 828 | 21 853 | 29 009 | -7 156 | 29 672 |
| 2006 | 44 681 | 4 831 | 39 850 | 20 549 | 32 377 | -11 828 | 28 022 |
| 2007 | 45 201 | 5 466 | 39 735 | 18 786 | 31 461 | -12 675 | 27 060 |
| 2008 | 45 198 | 6 183 | 39 015 | 20 601 | 30 308 | -9 707 | 29 308 |
| 2009 | 49 488 | 4 687 | 44 801 | 20 239 | 24 486 | -4 247 | 40 554 |
| 2010 | 53 982 | 5 418 | 48 564 | 20 609 | 24 957 | -4 348 | 44 216 |
| 2011 | 51 738 | 6 034 | 45 704 | 20 409 | 26 234 | -5 825 | 39 879 |
| 2012 | 55 044 | 6 061 | 48 983 | 21 385 | 29 662 | -8 277 | 40 706 |
| 2013 | 51 959 | 5 607 | 46 352 | 19 191 | 32 277 | -13 086 | 33 266 |

1. Ne tient pas compte des résidents non permanents.

2. Avant juillet 1991, le nombre d'émigrants de retour est soustrait du nombre d'émigrants. Depuis juillet 1991, le nombre total d'émigrants est la somme des émigrants et du solde des personnes temporairement à l'étranger moins le nombre d'émigrants de retour.

Sources : Statistique Canada, Estimations démographiques (1986 à 2000 : série révisée septembre 2008; 2001 à 2012: septembre 2013; 2013: septembre 2014) et ministère de l'Immigration, de la Diversité et de l'Inclusion, Direction de la recherche et de l'analyse prospective pour les données sur l'immigration internationale.

Graphique 9
Population totale projetée selon différents volumes d'immigration, Québec, 2011-2061

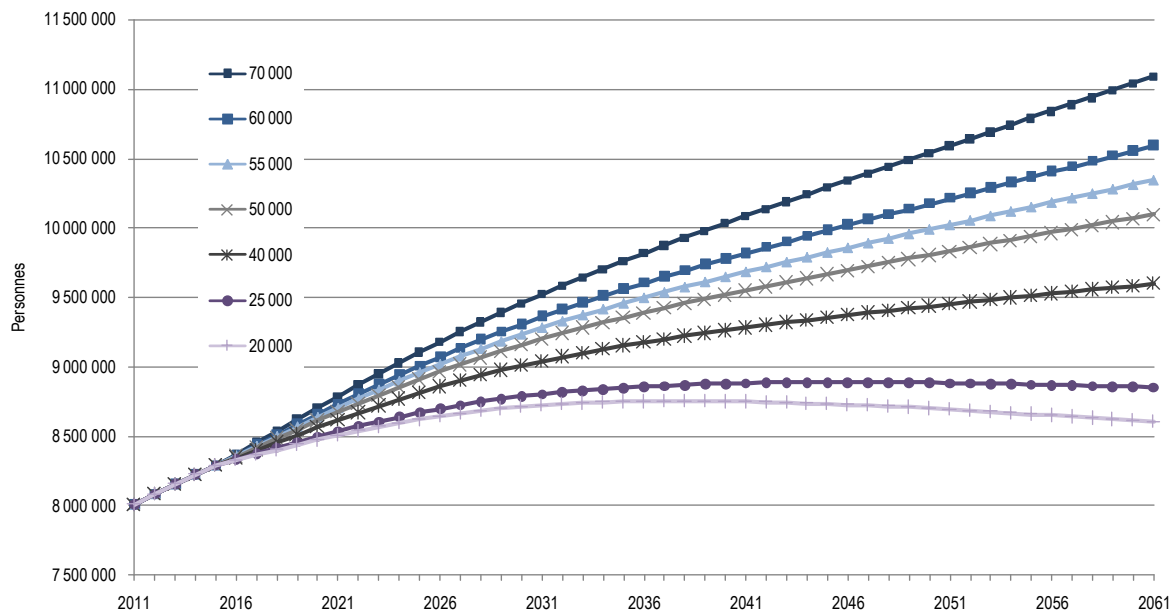

| Volume d'immigration | 2011 | 2016 | 2021 | 2031 | 2041 | 2051 | 2061 |
|----------------------|-----------|-----------|-----------|-----------|------------|------------|------------|
| 20 000 | 8 007 656 | 8 328 135 | 8 505 872 | 8 721 330 | 8 745 472 | 8 690 839 | 8 603 164 |
| 25 000 | 8 007 656 | 8 332 639 | 8 534 091 | 8 801 465 | 8 879 554 | 8 881 031 | 8 852 000 |
| 40 000 | 8 007 656 | 8 346 137 | 8 618 778 | 9 041 910 | 9 281 871 | 9 451 675 | 9 598 407 |
| 50 000 | 8 007 656 | 8 355 136 | 8 675 239 | 9 202 223 | 9 550 154 | 9 832 192 | 10 096 017 |
| 55 000 | 8 007 656 | 8 359 637 | 8 703 453 | 9 282 369 | 9 684 299 | 10 022 448 | 10 344 790 |
| 60 000 | 8 007 656 | 8 364 134 | 8 731 687 | 9 362 540 | 9 818 483 | 10 212 744 | 10 593 602 |
| 70 000 | 8 007 656 | 8 373 137 | 8 788 136 | 9 522 872 | 10 086 845 | 10 593 323 | 11 091 158 |

- Plus le volume d'immigration est élevé, plus la taille de la population serait importante sur la période projetée.
- Un volume de 25 000 personnes immigrantes admises annuellement impliquerait toutefois une baisse de la population à compter de 2047.

Source: Simulations produites par l'Institut de la statistique du Québec pour le compte du ministère de l'Immigration, de la Diversité et de l'Inclusion (2014).

Graphique 10
Population en âge de travailler (20-64 ans) projetée
selon différents volumes d'immigration, Québec, 2011-2061

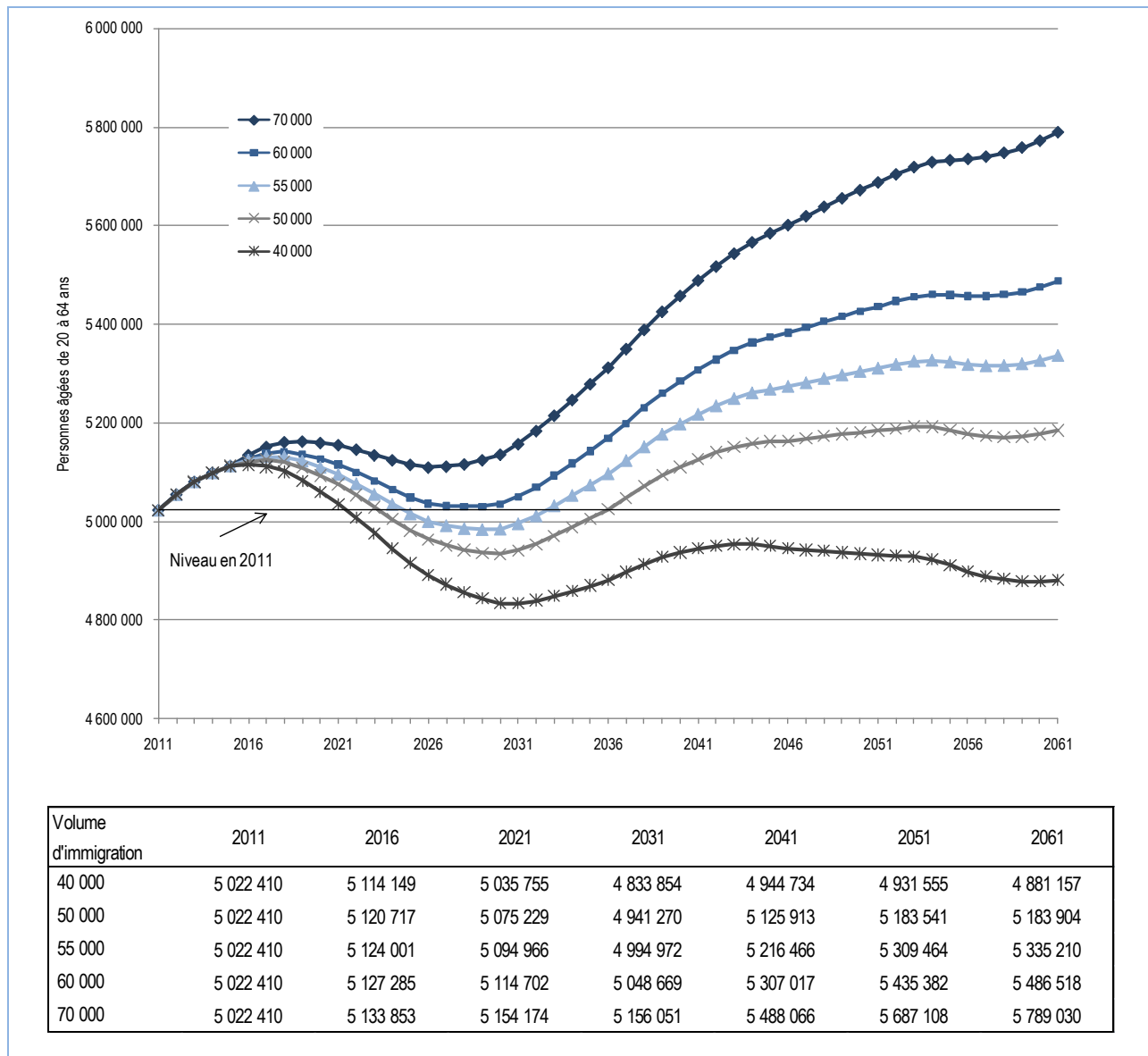

- Le moment du déclin de la population en âge de travailler ne serait pas modifié de façon substantielle selon les différents volumes d'immigration. Il varierait entre 2016 (40 000 immigrants) et 2019 (70 000 immigrants).
- À un volume annuel d'immigration minimal de 60 000 personnes, le déclin de la population en âge de travailler ne serait pas en deçà du niveau de 2011. Ce niveau, de 2011, serait retrouvé pour les volumes d'admission annuels de 55 000 et 50 000 personnes, alors qu'un volume de 40 000 personnes immigrantes par an ne permettrait pas de remontée importante.

Source : Simulations produites par l'Institut de la statistique du Québec pour le compte du ministère de l'Immigration, de la Diversité et de l'Inclusion (2014).

Graphique 11
Indice de remplacement de la main-d'œuvre¹ projeté
selon différents volumes d'immigration, Québec, 2011-2061

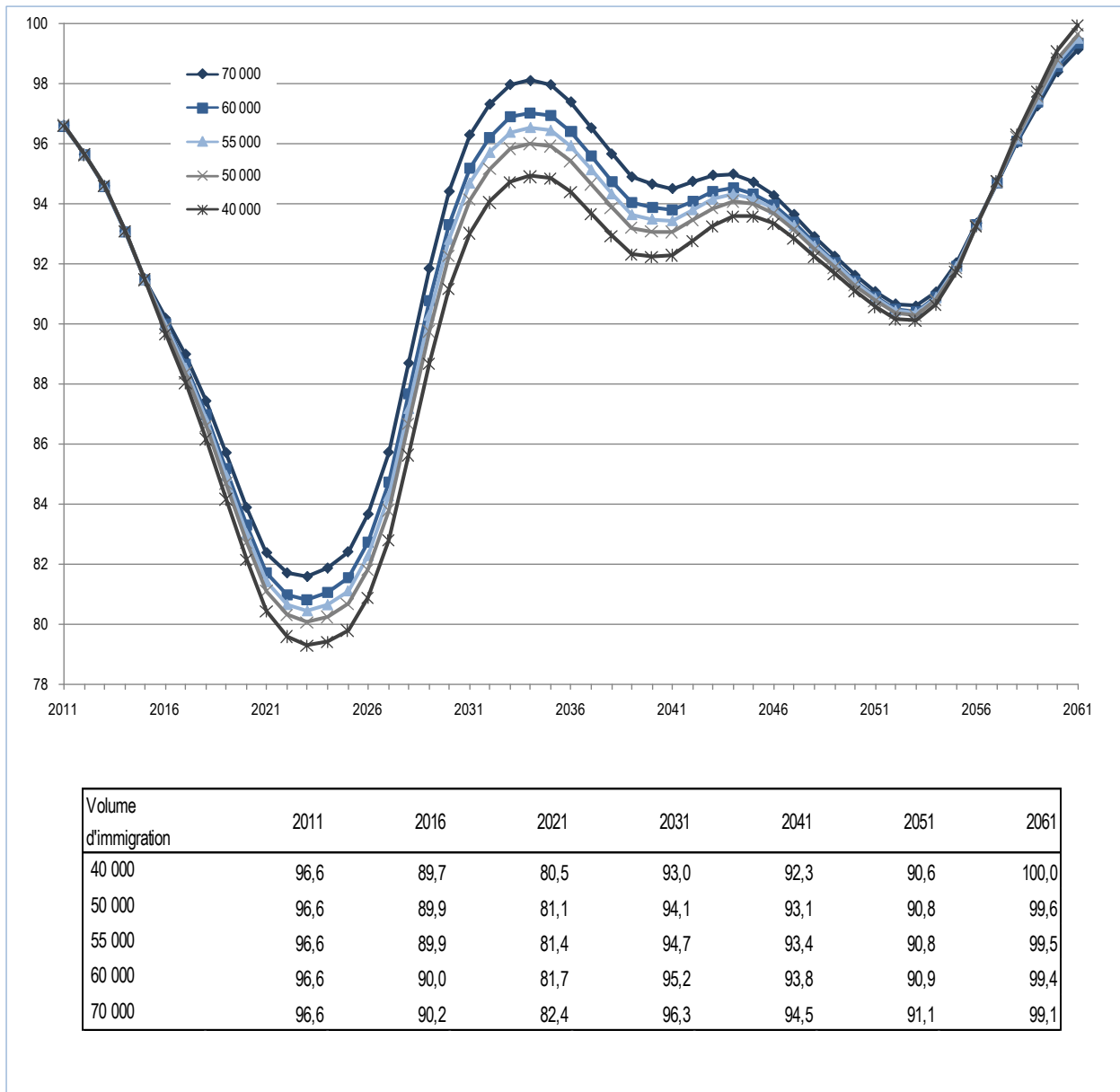

1. L'indice de remplacement de la main-d'œuvre est le rapport entre les entrants potentiels sur le marché du travail (20-29 ans) et les sortants potentiels (55-64 ans) multiplié par 100. Un indice inférieur à 100 indique qu'il y aura plus de sortants du marché du travail que d'entrants potentiels.

Source : Simulations produites par l'Institut de la statistique du Québec pour le compte du ministère de l'Immigration, de la Diversité et de l'Inclusion (2014).

Graphique 12
Rapport de dépendance¹ projeté
selon différents volumes d'immigration, Québec, 2011-2061

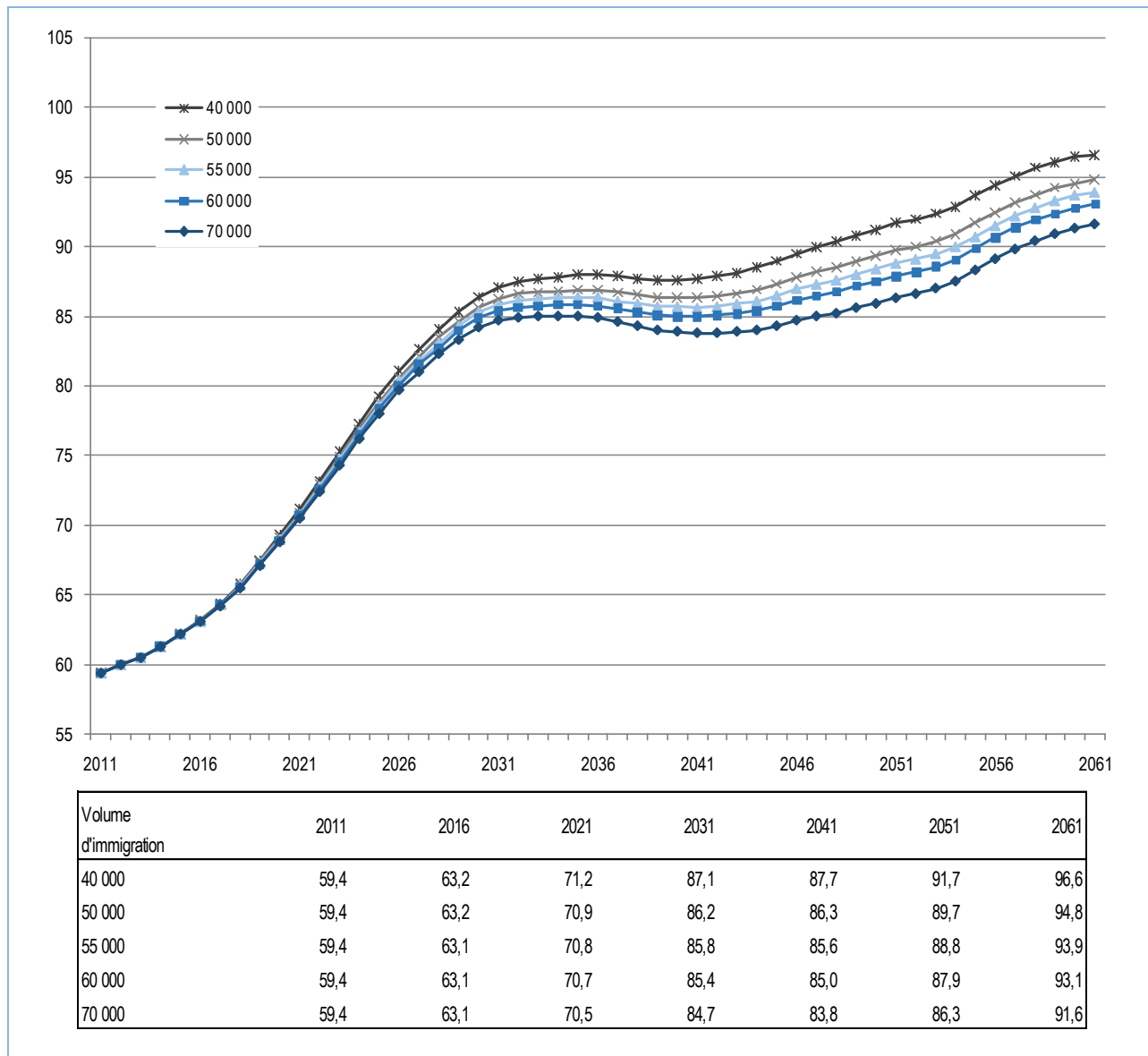

1. Le rapport de dépendance démographique correspond à la somme des personnes de moins de 20 ans et de 65 ans et plus, rapportée au nombre de personnes de 20 à 64 ans.

- L'augmentation du rapport de dépendance est associée principalement à la présence de plus en plus importantes des *baby-boomers* parmi la population âgée de 65 ans et plus.

Source : Simulations produites par l'Institut de la statistique du Québec pour le compte du ministère de l'Immigration, de la Diversité et de l'Inclusion (2014).

Caractéristiques de l'immigration récente

Graphique 13
Nombre de personnes immigrantes admises au Québec,
par période de 5 ans, 1994-2013

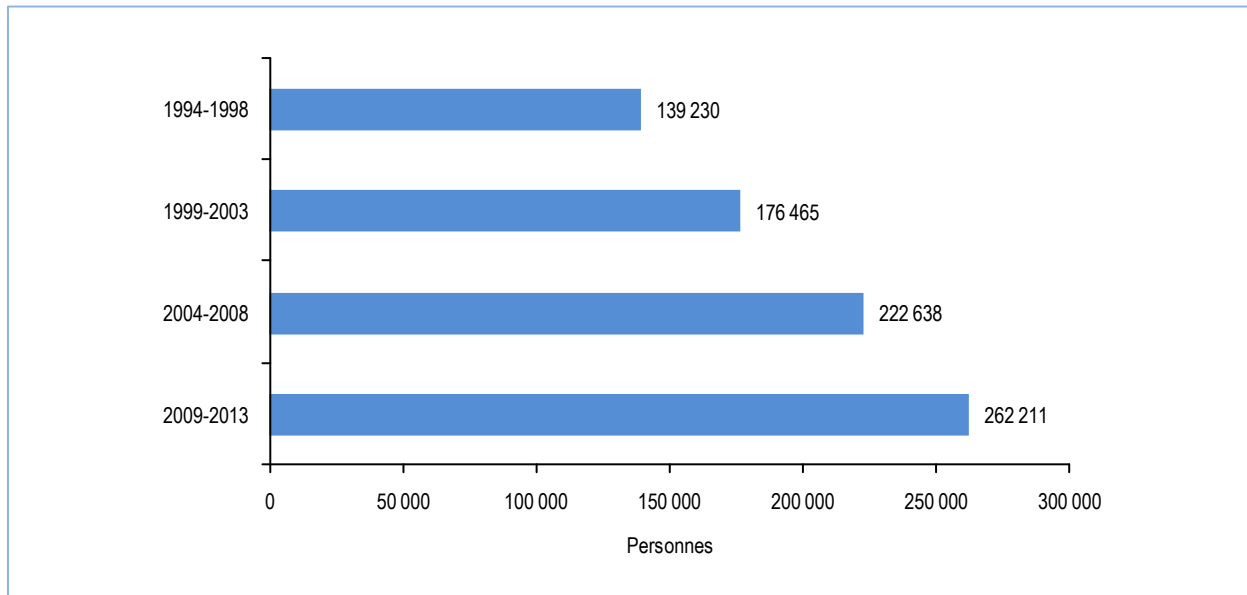

Données préliminaires pour 2013.

Source : Ministère de l'Immigration, de la Diversité et de l'Inclusion, Direction de la recherche et de l'analyse prospective.

Graphique 14
Part du Québec dans l'immigration au Canada,
par période de 5 ans, 1994-2013 (en %)

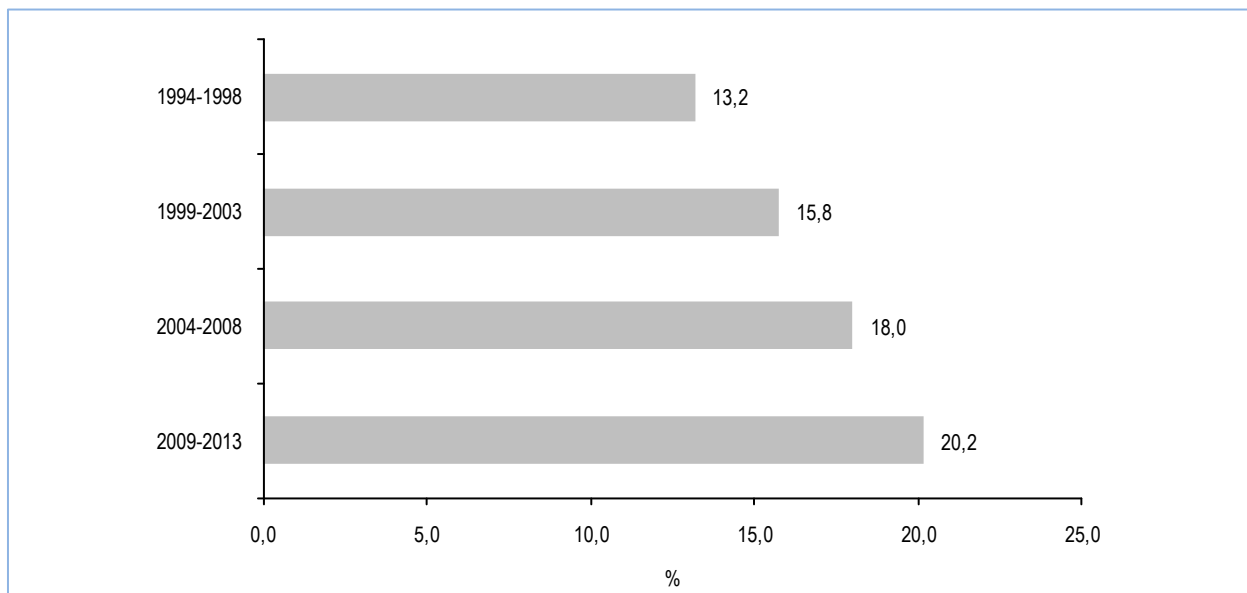

Données préliminaires pour 2013.

Source : Ministère de l'Immigration, de la Diversité et de l'Inclusion, Direction de la recherche et de l'analyse prospective.

Tableau 11
 Nombre de personnes immigrantes admises au Québec et au Canada, 2004-2013

| Année | Québec | Canada | Québec/Canada en % |
|-----------|---------|-----------|-----------------------|
| 2004 | 44 246 | 235 823 | 18,8 |
| 2005 | 43 312 | 262 242 | 16,5 |
| 2006 | 44 681 | 251 640 | 17,8 |
| 2007 | 45 201 | 236 753 | 19,1 |
| 2008 | 45 198 | 247 245 | 18,3 |
| 2004-2008 | 222 638 | 1 233 703 | 18,0 |
| 2009 | 49 488 | 252 172 | 19,6 |
| 2010 | 53 982 | 280 688 | 19,2 |
| 2011 | 51 738 | 248 748 | 20,8 |
| 2012 | 55 044 | 257 894 | 21,3 |
| 2013 | 51 959 | 258 619 | 20,1 |
| 2009-2013 | 262 211 | 1 298 121 | 20,2 |
| 2004-2013 | 484 849 | 2 531 824 | 19,2 |

Données préliminaires pour 2013.

Source : Citoyenneté et Immigration Canada et Ministère de l'Immigration, de la Diversité et de l'Inclusion, Direction de la recherche et de l'analyse prospective.

Graphique 15
 Nombre de personnes immigrantes admises au Québec selon la catégorie d'immigration, 2004-2013

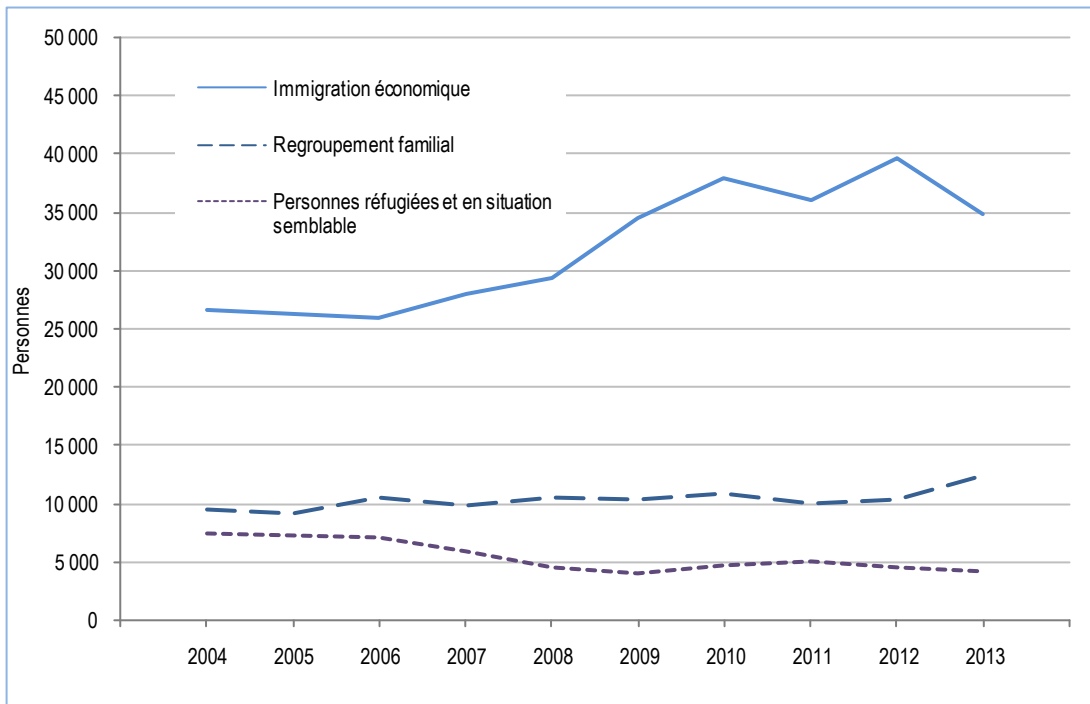

Données préliminaires pour 2013.

Source : Ministère de l'Immigration, de la Diversité et de l'Inclusion, Direction de la recherche et de l'analyse prospective.

Graphique 16
 Personnes immigrantes selon la catégorie, dans l'ensemble de l'immigration, 2004-2013 (en %)

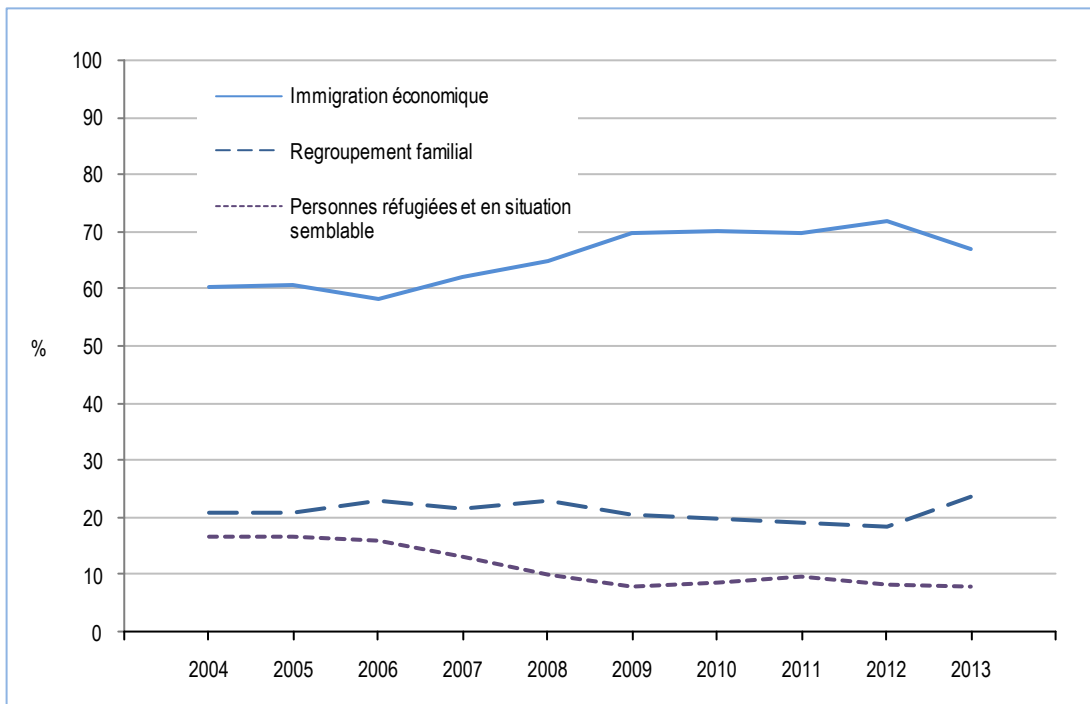

Données préliminaires pour 2013.

Source : Ministère de l'Immigration, de la Diversité et de l'Inclusion, Direction de la recherche et de l'analyse prospective.

Tableau 12
Nombre de personnes immigrantes admises au Québec selon le sexe et la catégorie, 2004-2013

| Sexe | Année | Immigration économique | | Regroupement familial | | Réfugiés | | Autres immigrants | Total |
|-----------|-----------|------------------------|--------|-----------------------|-------|----------|-------|-------------------|---------|
| | | n | % | n | % | n | % | n | n |
| Femmes | 2004 | 12 269 | 55,4 | 5 998 | 27,1 | 3 582 | 16,2 | 288 | 22 137 |
| | 2005 | 12 194 | 56,1 | 5 732 | 26,4 | 3 506 | 16,1 | 311 | 21 743 |
| | 2006 | 11 882 | 53,3 | 6 373 | 28,6 | 3 463 | 15,5 | 580 | 22 298 |
| | 2007 | 12 941 | 57,2 | 5 980 | 26,4 | 2 970 | 13,1 | 739 | 22 630 |
| | 2008 | 13 767 | 60,5 | 6 288 | 27,6 | 2 289 | 10,1 | 399 | 22 743 |
| | 2004-2008 | 63 053 | 56,5 | 30 371 | 27,2 | 15 810 | 14,2 | 2 317 | 111 551 |
| | 2009 | 15 981 | 65,0 | 6 141 | 25,0 | 2 131 | 8,7 | 328 | 24 581 |
| | 2010 | 17 493 | 65,6 | 6 479 | 24,3 | 2 417 | 9,1 | 267 | 26 656 |
| | 2011 | 16 790 | 65,0 | 6 082 | 23,5 | 2 642 | 10,2 | 322 | 25 836 |
| | 2012 | 18 671 | 68,0 | 6 057 | 22,1 | 2 421 | 8,8 | 306 | 27 455 |
| | 2013 | 16 323 | 62,3 | 7 343 | 28,0 | 2 246 | 8,6 | 291 | 26 203 |
| | 2009-2013 | 85 258 | 65,2 | 32 102 | 24,6 | 11 857 | 9,1 | 1 514 | 130 731 |
| | 2004-2013 | 148 311 | 61,2 | 62 473 | 25,8 | 27 667 | 11,4 | 3 831 | 242 282 |
| | Hommes | 2004 | 14 448 | 65,3 | 3 369 | 15,2 | 3 800 | 17,2 | 492 |
| 2005 | | 14 116 | 65,4 | 3 371 | 15,6 | 3 659 | 17,0 | 423 | 21 569 |
| 2006 | | 14 093 | 63,0 | 4 037 | 18,0 | 3 641 | 16,3 | 612 | 22 383 |
| 2007 | | 15 089 | 66,9 | 3 796 | 16,8 | 2 964 | 13,1 | 722 | 22 571 |
| 2008 | | 15 604 | 69,5 | 4 206 | 18,7 | 2 233 | 9,9 | 412 | 22 455 |
| 2004-2008 | | 73 350 | 66,0 | 18 779 | 16,9 | 16 297 | 14,7 | 2 661 | 111 087 |
| 2009 | | 18 531 | 74,4 | 4 109 | 16,5 | 1 926 | 7,7 | 341 | 24 907 |
| 2010 | | 20 428 | 74,8 | 4 331 | 15,8 | 2 294 | 8,4 | 273 | 27 326 |
| 2011 | | 19 312 | 74,6 | 3 963 | 15,3 | 2 378 | 9,2 | 249 | 25 902 |
| 2012 | | 20 967 | 76,0 | 4 197 | 15,2 | 2 188 | 7,9 | 237 | 27 589 |
| 2013 | | 18 518 | 71,9 | 5 055 | 19,6 | 1 957 | 7,6 | 226 | 25 756 |
| 2009-2013 | | 97 756 | 74,4 | 21 655 | 16,5 | 10 743 | 8,2 | 1 326 | 131 480 |
| 2004-2013 | | 171 106 | 70,5 | 40 434 | 16,7 | 27 040 | 11,1 | 3 987 | 242 567 |
| Total | | 2004 | 26 717 | 60,4 | 9 367 | 21,2 | 7 382 | 16,7 | 780 |
| | 2005 | 26 310 | 60,7 | 9 103 | 21,0 | 7 165 | 16,5 | 734 | 43 312 |
| | 2006 | 25 975 | 58,1 | 10 410 | 23,3 | 7 104 | 15,9 | 1 192 | 44 681 |
| | 2007 | 28 030 | 62,0 | 9 776 | 21,6 | 5 934 | 13,1 | 1 461 | 45 201 |
| | 2008 | 29 371 | 65,0 | 10 494 | 23,2 | 4 522 | 10,0 | 811 | 45 198 |
| | 2004-2008 | 136 403 | 61,3 | 49 150 | 22,1 | 32 107 | 14,4 | 4 978 | 222 638 |
| | 2009 | 34 512 | 69,7 | 10 250 | 20,7 | 4 057 | 8,2 | 669 | 49 488 |
| | 2010 | 37 921 | 70,2 | 10 810 | 20,0 | 4 711 | 8,7 | 540 | 53 982 |
| | 2011 | 36 102 | 69,8 | 10 045 | 19,4 | 5 020 | 9,7 | 571 | 51 738 |
| | 2012 | 39 638 | 72,0 | 10 254 | 18,6 | 4 609 | 8,4 | 543 | 55 044 |
| | 2013 | 34 841 | 67,1 | 12 398 | 23,9 | 4 203 | 8,1 | 517 | 51 959 |
| | 2009-2013 | 183 014 | 69,8 | 53 757 | 20,5 | 22 600 | 8,6 | 2 840 | 262 211 |
| | 2004-2013 | 319 417 | 65,9 | 102 907 | 21,2 | 54 707 | 11,3 | 7 818 | 484 849 |

Données préliminaires pour 2013.

Source : Ministère de l'Immigration, de la Diversité et de l'Inclusion, Direction de la recherche et de l'analyse prospective.

Tableau 13
Nombre de personnes immigrantes admises au Québec selon le sexe et la catégorie détaillée, par période, 2004-2013

| Sexe | Catégorie | 2004-2008 | | 2009-2013 | | 2004-2013 | | |
|---|---|------------------------|--------|-----------|--------|-----------|---------|------|
| | | n | % | n | % | n | % | |
| Femmes | Immigration économique | 63 053 | 56,5 | 85 258 | 65,2 | 148 311 | 61,2 | |
| | Travailleurs qualifiés | 56 247 | 50,4 | 74 351 | 56,9 | 130 598 | 53,9 | |
| | Parents aidés | 536 | 0,5 | - | - | 536 | 0,2 | |
| | Gens d'affaires, total | 3 861 | 3,5 | 8 179 | 6,3 | 12 040 | 5,0 | |
| | • Entrepreneurs | 668 | 0,6 | 413 | 0,3 | 1 081 | 0,4 | |
| | • Travailleurs autonomes | 363 | 0,3 | 251 | 0,2 | 614 | 0,3 | |
| | • Investisseurs | 2 830 | 2,5 | 7 515 | 5,7 | 10 345 | 4,3 | |
| | Aides familiaux | 2 320 | 2,1 | 2 598 | 2,0 | 4 918 | 2,0 | |
| | Autres ¹ | 89 | 0,1 | 130 | 0,1 | 219 | 0,1 | |
| | Regroupement familial | 30 371 | 27,2 | 32 102 | 24,6 | 62 473 | 25,8 | |
| | Époux, conjoints, partenaires | 22 419 | 20,1 | 23 165 | 17,7 | 45 584 | 18,8 | |
| | Enfants | 1 173 | 1,1 | 1 316 | 1,0 | 2 489 | 1,0 | |
| | Adoption internationale | 1 911 | 1,7 | 434 | 0,3 | 2 345 | 1,0 | |
| | Parents ou grands-parents | 2 490 | 2,2 | 4 815 | 3,7 | 7 305 | 3,0 | |
| | Autres parents | 2 378 | 2,1 | 2 372 | 1,8 | 4 750 | 2,0 | |
| | Personnes réfugiées et en situation semblable | 15 810 | 14,2 | 11 857 | 9,1 | 27 667 | 11,4 | |
| | Réfugiés pris en charge par l'État | 4 638 | 4,2 | 3 970 | 3,0 | 8 608 | 3,6 | |
| | Réfugiés parrainés | 867 | 0,8 | 1 190 | 0,9 | 2 057 | 0,8 | |
| | Réfugiés reconnus sur place | 7 018 | 6,3 | 4 528 | 3,5 | 11 546 | 4,8 | |
| | Membres de la famille d'un réfugié ² | 3 287 | 2,9 | 2 169 | 1,7 | 5 456 | 2,3 | |
| | Autres réfugiés | 0 | 0,0 | 0 | 0,0 | 0 | 0,0 | |
| | Autres immigrants ³ | 2 317 | 2,1 | 1 514 | 1,2 | 3 831 | 1,6 | |
| | Total | 111 551 | 100,0 | 130 731 | 100,0 | 242 282 | 100,0 | |
| | Hommes | Immigration économique | 73 350 | 66,0 | 97 756 | 74,4 | 171 106 | 70,5 |
| | | Travailleurs qualifiés | 67 493 | 60,8 | 87 411 | 66,5 | 154 904 | 63,9 |
| | | Parents aidés | 555 | 0,5 | 0 | 0,0 | 555 | 0,2 |
| | | Gens d'affaires, total | 4 210 | 3,8 | 8 577 | 6,5 | 12 787 | 5,3 |
| • Entrepreneurs | | 752 | 0,7 | 432 | 0,3 | 1 184 | 0,5 | |
| • Travailleurs autonomes | | 376 | 0,3 | 246 | 0,2 | 622 | 0,3 | |
| • Investisseurs | | 3 082 | 2,8 | 7 899 | 6,0 | 10 981 | 4,5 | |
| Aides familiaux | | 1 005 | 0,9 | 1 601 | 1,2 | 2 606 | 1,1 | |
| Autres ¹ | | 87 | 0,1 | 167 | 0,1 | 254 | 0,1 | |
| Regroupement familial | | 18 779 | 16,9 | 21 655 | 16,5 | 40 434 | 16,7 | |
| Époux, conjoints, partenaires | | 12 526 | 11,3 | 14 286 | 10,9 | 26 812 | 11,1 | |
| Enfants | | 1 377 | 1,2 | 1 424 | 1,1 | 2 801 | 1,2 | |
| Adoption internationale | | 775 | 0,7 | 386 | 0,3 | 1 161 | 0,5 | |
| Parents ou grands-parents | | 1 594 | 1,4 | 2 689 | 2,0 | 4 283 | 1,8 | |
| Autres parents | | 2 507 | 2,3 | 2 870 | 2,2 | 5 377 | 2,2 | |
| Personnes réfugiées et en situation semblable | | 16 297 | 14,7 | 10 743 | 8,2 | 27 040 | 11,1 | |
| Réfugiés pris en charge par l'État | | 4 386 | 3,9 | 3 447 | 2,6 | 7 833 | 3,2 | |
| Réfugiés parrainés | | 1 032 | 0,9 | 1 242 | 0,9 | 2 274 | 0,9 | |
| Réfugiés reconnus sur place | | 8 053 | 7,2 | 4 064 | 3,1 | 12 117 | 5,0 | |
| Membres de la famille d'un réfugié ² | | 2 825 | 2,5 | 1 990 | 1,5 | 4 815 | 2,0 | |
| Autres réfugiés | | 1 | 0,0 | 0 | 0,0 | 1 | 0,0 | |
| Autres immigrants ³ | | 2 661 | 2,4 | 1 326 | 1,0 | 3 987 | 1,6 | |
| Total | | 111 087 | 100,0 | 131 480 | 100,0 | 242 567 | 100,0 | |

Tableau 13 (suite)
 Nombre de personnes immigrantes admises au Québec selon le sexe et la catégorie détaillée, par période, 2004-2013

| Sexe | Catégorie | 2004-2008 | | 2009-2013 | | 2004-2013 | | |
|-------|---|-----------|---------|-----------|---------|-----------|---------|-------|
| | | n | % | n | % | n | % | |
| Total | Immigration économique | 136 403 | 61,3 | 183 014 | 69,8 | 319 417 | 65,9 | |
| | Travailleurs qualifiés | 123 740 | 55,6 | 161 762 | 61,7 | 285 502 | 58,9 | |
| | Parents aidés | 1 091 | 0,5 | 0 | 0,0 | 1 091 | 0,2 | |
| | Gens d'affaires, total | 8 071 | 3,6 | 16 756 | 6,4 | 24 827 | 5,1 | |
| | • Entrepreneurs | 1 420 | 0,6 | 845 | 0,3 | 2 265 | 0,5 | |
| | • Travailleurs autonomes | 739 | 0,3 | 497 | 0,2 | 1 236 | 0,3 | |
| | • Investisseurs | 5 912 | 2,7 | 15 414 | 5,9 | 21 326 | 4,4 | |
| | Aides familiaux | 3 325 | 1,5 | 4 199 | 1,6 | 7 524 | 1,6 | |
| | Autres ¹ | 176 | 0,1 | 297 | 0,1 | 473 | 0,1 | |
| | Regroupement familial | 49 150 | 22,1 | 53 757 | 20,5 | 102 907 | 21,2 | |
| | Époux, conjoints, partenaires | 34 945 | 15,7 | 37 451 | 14,3 | 72 396 | 14,9 | |
| | Enfants | 2 550 | 1,1 | 2 740 | 1,0 | 5 290 | 1,1 | |
| | Adoption internationale | 2 686 | 1,2 | 820 | 0,3 | 3 506 | 0,7 | |
| | Parents ou grands-parents | 4 084 | 1,8 | 7 504 | 2,9 | 11 588 | 2,4 | |
| | Autres parents | 4 885 | 2,2 | 5 242 | 2,0 | 10 127 | 2,1 | |
| | Personnes réfugiées et en situation semblable | 32 107 | 14,4 | 22 600 | 8,6 | 54 707 | 11,3 | |
| | Réfugiés pris en charge par l'État | 9 024 | 4,1 | 7 417 | 2,8 | 16 441 | 3,4 | |
| | Réfugiés parrainés | 1 899 | 0,9 | 2 432 | 0,9 | 4 331 | 0,9 | |
| | Réfugiés reconnus sur place | 15 071 | 6,8 | 8 592 | 3,3 | 23 663 | 4,9 | |
| | Membres de la famille d'un réfugié ² | 6 112 | 2,7 | 4 159 | 1,6 | 10 271 | 2,1 | |
| | Autres réfugiés | 1 | 0,0 | 0 | 0,0 | 1 | 0,0 | |
| | Autres immigrants ³ | 4 978 | 2,2 | 2 840 | 1,1 | 7 818 | 1,6 | |
| | Total | | 222 638 | 100,0 | 262 211 | 100,0 | 484 849 | 100,0 |

Données préliminaires pour 2013.

1. Immigrants visés par une mesure de renvoi à exécution différée, retraités et candidats des provinces.

2. Membres de la famille d'un réfugié reconnu sur place.

3. Demandeurs non reconnus du statut de réfugié et cas d'ordre humanitaire.

Source : Ministère de l'Immigration, de la Diversité et de l'Inclusion, Direction de la recherche et de l'analyse prospective.

Graphique 17
 Importance relative de la connaissance du français
 et de l'anglais parmi les personnes immigrantes admises au Québec, 2004-2013 (en %)

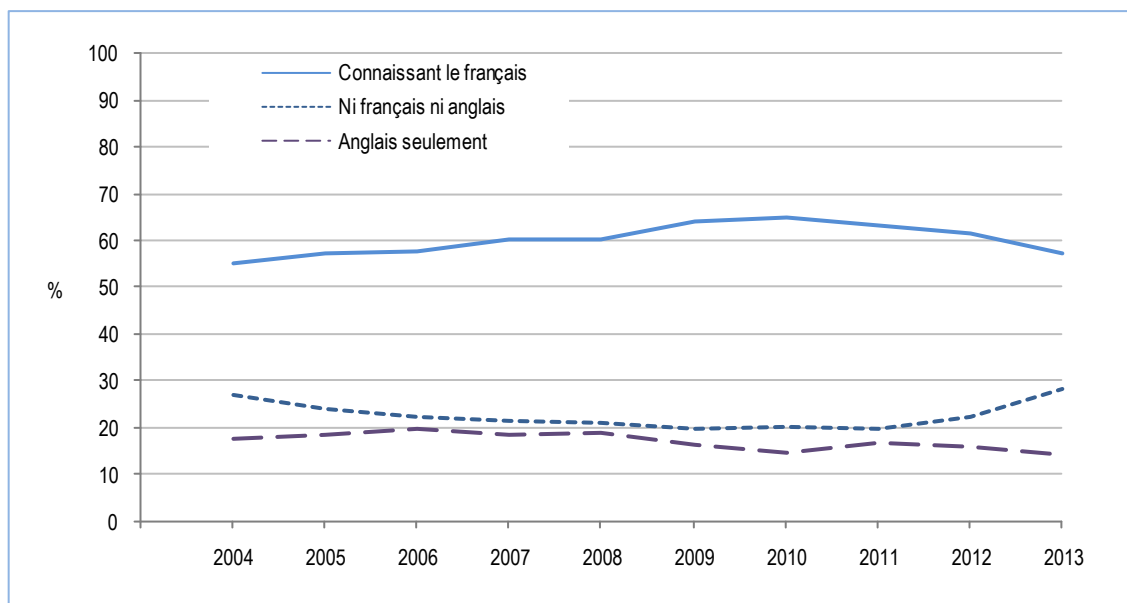

Données préliminaires pour 2013.

Source : Ministère de l'Immigration, de la Diversité et de l'Inclusion, Direction de la recherche et de l'analyse prospective.

Graphique 18
 Connaissance du français et de l'anglais des personnes immigrantes admises au Québec,
 selon la catégorie d'immigration, pour la période 2004-2013 (en %)

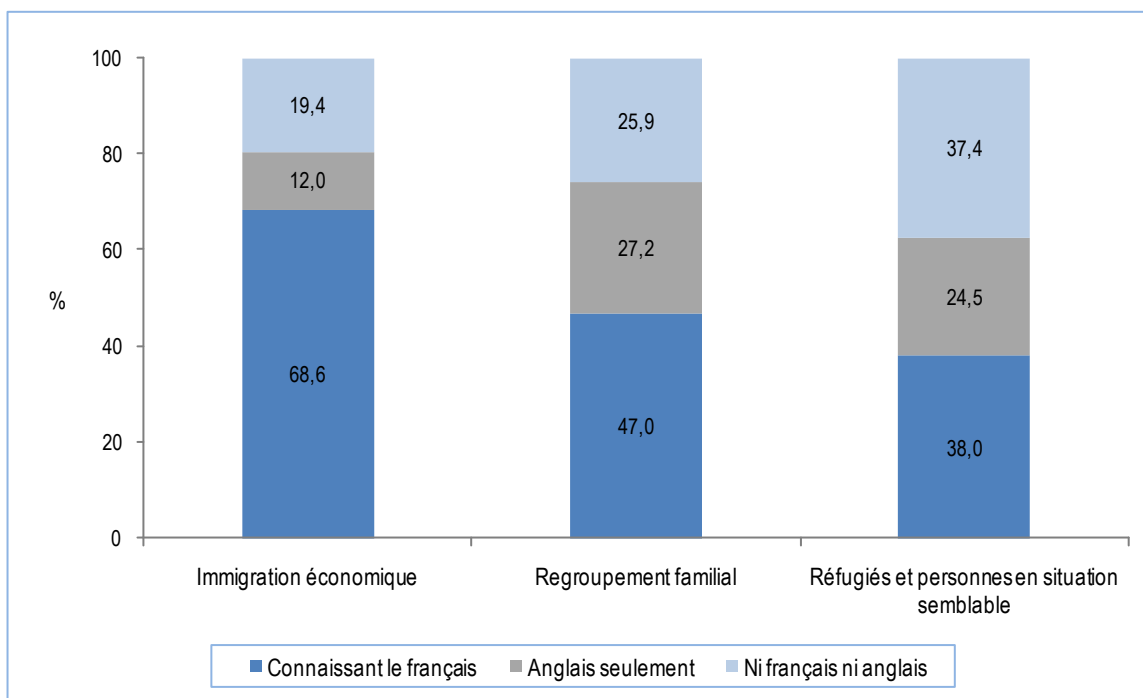

Données préliminaires pour 2013.

Source : Ministère de l'Immigration, de la Diversité et de l'Inclusion, Direction de la recherche et de l'analyse prospective.

Tableau 14
Nombre de personnes immigrantes admises au Québec selon le sexe et la connaissance du français
et de l'anglais¹, 2004-2013

| Sexe | Année | Français seulement | | Français et anglais | | Connaissant le français | | Anglais seulement | | Ni français ni anglais | | Total | |
|-----------|-----------|-----------------------|--------|------------------------|--------|----------------------------|--------|----------------------|-------|---------------------------|--------|---------|--------|
| | | n | % | n | % | n | % | n | % | n | % | n | |
| Femmes | 2004 | 5 019 | 22,7 | 6 629 | 29,9 | 11 648 | 52,6 | 3 852 | 17,4 | 6 637 | 30,0 | 22 137 | |
| | 2005 | 5 364 | 24,7 | 6 588 | 30,3 | 11 952 | 55,0 | 4 073 | 18,7 | 5 718 | 26,3 | 21 743 | |
| | 2006 | 5 630 | 25,2 | 6 882 | 30,9 | 12 512 | 56,1 | 4 343 | 19,5 | 5 443 | 24,4 | 22 298 | |
| | 2007 | 5 704 | 25,2 | 7 382 | 32,6 | 13 086 | 57,8 | 4 283 | 18,9 | 5 261 | 23,2 | 22 630 | |
| | 2008 | 5 590 | 24,6 | 7 525 | 33,1 | 13 115 | 57,7 | 4 551 | 20,0 | 5 077 | 22,3 | 22 743 | |
| | 2004-2008 | 27 307 | 24,5 | 35 006 | 31,4 | 62 313 | 55,9 | 21 102 | 18,9 | 28 136 | 25,2 | 111 551 | |
| | 2009 | 6 112 | 24,9 | 9 034 | 36,8 | 15 146 | 61,6 | 4 256 | 17,3 | 5 179 | 21,1 | 24 581 | |
| | 2010 | 7 420 | 27,8 | 9 320 | 35,0 | 16 740 | 62,8 | 4 015 | 15,1 | 5 901 | 22,1 | 26 656 | |
| | 2011 | 7 539 | 29,2 | 8 482 | 32,8 | 16 021 | 62,0 | 4 508 | 17,4 | 5 307 | 20,5 | 25 836 | |
| | 2012 | 7 521 | 27,4 | 9 027 | 32,9 | 16 548 | 60,3 | 4 415 | 16,1 | 6 492 | 23,6 | 27 455 | |
| | 2013 | 6 954 | 26,5 | 7 712 | 29,4 | 14 666 | 56,0 | 3 757 | 14,3 | 7 780 | 29,7 | 26 203 | |
| | 2009-2013 | 35 546 | 27,2 | 43 575 | 33,3 | 79 121 | 60,5 | 20 951 | 16,0 | 30 659 | 23,5 | 130 731 | |
| | 2004-2013 | 62 853 | 25,9 | 78 581 | 32,4 | 141 434 | 58,4 | 42 053 | 17,4 | 58 795 | 24,3 | 242 282 | |
| | Hommes | 2004 | 4 714 | 21,3 | 8 114 | 36,7 | 12 828 | 58,0 | 3 989 | 18,0 | 5 292 | 23,9 | 22 109 |
| | | 2005 | 4 875 | 22,6 | 8 011 | 37,1 | 12 886 | 59,7 | 3 972 | 18,4 | 4 711 | 21,8 | 21 569 |
| | | 2006 | 5 068 | 22,6 | 8 215 | 36,7 | 13 283 | 59,3 | 4 450 | 19,9 | 4 650 | 20,8 | 22 383 |
| 2007 | | 5 055 | 22,4 | 9 131 | 40,5 | 14 186 | 62,9 | 4 000 | 17,7 | 4 385 | 19,4 | 22 571 | |
| 2008 | | 5 000 | 22,3 | 9 182 | 40,9 | 14 182 | 63,2 | 3 909 | 17,4 | 4 364 | 19,4 | 22 455 | |
| 2004-2008 | | 24 712 | 22,2 | 42 653 | 38,4 | 67 365 | 60,6 | 20 320 | 18,3 | 23 402 | 21,1 | 111 087 | |
| 2009 | | 5 521 | 22,2 | 11 045 | 44,3 | 16 566 | 66,5 | 3 720 | 14,9 | 4 621 | 18,6 | 24 907 | |
| 2010 | | 6 917 | 25,3 | 11 494 | 42,1 | 18 411 | 67,4 | 3 816 | 14,0 | 5 099 | 18,7 | 27 326 | |
| 2011 | | 6 356 | 24,5 | 10 444 | 40,3 | 16 800 | 64,9 | 4 151 | 16,0 | 4 951 | 19,1 | 25 902 | |
| 2012 | | 6 727 | 24,4 | 10 642 | 38,6 | 17 369 | 63,0 | 4 378 | 15,9 | 5 842 | 21,2 | 27 589 | |
| 2013 | | 6 133 | 23,8 | 9 003 | 35,0 | 15 136 | 58,8 | 3 615 | 14,0 | 7 005 | 27,2 | 25 756 | |
| 2009-2013 | | 31 654 | 24,1 | 52 628 | 40,0 | 84 282 | 64,1 | 19 680 | 15,0 | 27 518 | 20,9 | 131 480 | |
| 2004-2013 | | 56 366 | 23,2 | 95 281 | 39,3 | 151 647 | 62,5 | 40 000 | 16,5 | 50 920 | 21,0 | 242 567 | |
| Total | | 2004 | 9 733 | 22,0 | 14 743 | 33,3 | 24 476 | 55,3 | 7 841 | 17,7 | 11 929 | 27,0 | 44 246 |
| | | 2005 | 10 239 | 23,6 | 14 599 | 33,7 | 24 838 | 57,3 | 8 045 | 18,6 | 10 429 | 24,1 | 43 312 |
| | | 2006 | 10 698 | 23,9 | 15 097 | 33,8 | 25 795 | 57,7 | 8 793 | 19,7 | 10 093 | 22,6 | 44 681 |
| | 2007 | 10 759 | 23,8 | 16 513 | 36,5 | 27 272 | 60,3 | 8 283 | 18,3 | 9 646 | 21,3 | 45 201 | |
| | 2008 | 10 590 | 23,4 | 16 707 | 37,0 | 27 297 | 60,4 | 8 460 | 18,7 | 9 441 | 20,9 | 45 198 | |
| | 2004-2008 | 52 019 | 23,4 | 77 659 | 34,9 | 129 678 | 58,2 | 41 422 | 18,6 | 51 538 | 23,1 | 222 638 | |
| | 2009 | 11 633 | 23,5 | 20 079 | 40,6 | 31 712 | 64,1 | 7 976 | 16,1 | 9 800 | 19,8 | 49 488 | |
| | 2010 | 14 337 | 26,6 | 20 814 | 38,6 | 35 151 | 65,1 | 7 831 | 14,5 | 11 000 | 20,4 | 53 982 | |
| | 2011 | 13 895 | 26,9 | 18 926 | 36,6 | 32 821 | 63,4 | 8 659 | 16,7 | 10 258 | 19,8 | 51 738 | |
| | 2012 | 14 248 | 25,9 | 19 669 | 35,7 | 33 917 | 61,6 | 8 793 | 16,0 | 12 334 | 22,4 | 55 044 | |
| | 2013 | 13 087 | 25,2 | 16 715 | 32,2 | 29 802 | 57,4 | 7 372 | 14,2 | 14 785 | 28,5 | 51 959 | |
| | 2009-2013 | 67 200 | 25,6 | 96 203 | 36,7 | 163 403 | 62,3 | 40 631 | 15,5 | 58 177 | 22,2 | 262 211 | |
| | 2004-2013 | 119 219 | 24,6 | 173 862 | 35,9 | 293 081 | 60,4 | 82 053 | 16,9 | 109 715 | 22,6 | 484 849 | |

Données préliminaires pour 2013.

1. Connaissance linguistique déclarée au moment de l'admission.

Source : Ministère de l'Immigration, de la Diversité et de l'Inclusion, Direction de la recherche et de l'analyse prospective.

Tableau 15
 Nombre de personnes immigrantes admises au Québec selon le sexe et la connaissance du français
 et de l'anglais¹, par catégorie et par période, 2004-2013

| Sexe et période | Connaissance du français et de l'anglais | Immigration économique | | Regroupement familial | | Réfugiés | | Autres immigrants | Total | |
|-----------------|--|------------------------|-------------|-----------------------|-------------|---------------|-------------|-------------------|----------------|-------------|
| | | n | % | n | % | n | % | n | n | % |
| Femmes | | | | | | | | | | |
| 2004-2008 | Français seulement | 13 460 | 21,3 | 8 363 | 27,5 | 4 631 | 29,3 | 853 | 27 307 | 24,5 |
| | Français et anglais | 28 351 | 45,0 | 5 190 | 17,1 | 1 111 | 7,0 | 354 | 35 006 | 31,4 |
| | <i>Connaissant le français</i> | <i>41 811</i> | <i>66,3</i> | <i>13 553</i> | <i>44,6</i> | <i>5 742</i> | <i>36,3</i> | <i>1 207</i> | <i>62 313</i> | <i>55,9</i> |
| | Anglais seulement | 8 699 | 13,8 | 8 087 | 26,6 | 3 522 | 22,3 | 794 | 21 102 | 18,9 |
| | Ni français ni anglais | 12 543 | 19,9 | 8 731 | 28,7 | 6 546 | 41,4 | 316 | 28 136 | 25,2 |
| | Total | 63 053 | 100,0 | 30 371 | 100,0 | 15 810 | 100,0 | 2 317 | 111 551 | 100,0 |
| 2009-2013 | Français seulement | 19 919 | 23,4 | 10 966 | 34,2 | 3 797 | 32,0 | 864 | 35 546 | 27,2 |
| | Français et anglais | 37 021 | 43,4 | 5 273 | 16,4 | 1 159 | 9,8 | 122 | 43 575 | 33,3 |
| | <i>Connaissant le français</i> | <i>56 940</i> | <i>66,8</i> | <i>16 239</i> | <i>50,6</i> | <i>4 956</i> | <i>41,8</i> | <i>986</i> | <i>79 121</i> | <i>60,5</i> |
| | Anglais seulement | 10 388 | 12,2 | 7 679 | 23,9 | 2 419 | 20,4 | 465 | 20 951 | 16,0 |
| | Ni français ni anglais | 17 930 | 21,0 | 8 184 | 25,5 | 4 482 | 37,8 | 63 | 30 659 | 23,5 |
| | Total | 85 258 | 100,0 | 32 102 | 100,0 | 11 857 | 100,0 | 1 514 | 130 731 | 100,0 |
| 2004-2013 | Français seulement | 33 379 | 22,5 | 19 329 | 30,9 | 8 428 | 30,5 | 1 717 | 62 853 | 25,9 |
| | Français et anglais | 65 372 | 44,1 | 10 463 | 16,7 | 2 270 | 8,2 | 476 | 78 581 | 32,4 |
| | <i>Connaissant le français</i> | <i>98 751</i> | <i>66,6</i> | <i>29 792</i> | <i>47,7</i> | <i>10 698</i> | <i>38,7</i> | <i>2 193</i> | <i>141 434</i> | <i>58,4</i> |
| | Anglais seulement | 19 087 | 12,9 | 15 766 | 25,2 | 5 941 | 21,5 | 1 259 | 42 053 | 17,4 |
| | Ni français ni anglais | 30 473 | 20,5 | 16 915 | 27,1 | 11 028 | 39,9 | 379 | 58 795 | 24,3 |
| | Total | 148 311 | 100,0 | 62 473 | 100,0 | 27 667 | 100,0 | 3 831 | 242 282 | 100,0 |
| Hommes | | | | | | | | | | |
| 2004-2008 | Français seulement | 14 627 | 19,9 | 4 752 | 25,3 | 4 229 | 25,9 | 1 104 | 24 712 | 22,2 |
| | Français et anglais | 37 236 | 50,8 | 3 431 | 18,3 | 1 458 | 8,9 | 528 | 42 653 | 38,4 |
| | <i>Connaissant le français</i> | <i>51 863</i> | <i>70,7</i> | <i>8 183</i> | <i>43,6</i> | <i>5 687</i> | <i>34,9</i> | <i>1 632</i> | <i>67 365</i> | <i>60,6</i> |
| | Anglais seulement | 8 710 | 11,9 | 6 003 | 32,0 | 4 851 | 29,8 | 756 | 20 320 | 18,3 |
| | Ni français ni anglais | 12 777 | 17,4 | 4 593 | 24,5 | 5 759 | 35,3 | 273 | 23 402 | 21,1 |
| | Total | 73 350 | 100,0 | 18 779 | 100,0 | 16 297 | 100,0 | 2 661 | 111 087 | 100,0 |
| 2009-2013 | Français seulement | 20 977 | 21,5 | 6 786 | 31,3 | 3 165 | 29,5 | 726 | 31 654 | 24,1 |
| | Français et anglais | 47 659 | 48,8 | 3 589 | 16,6 | 1 251 | 11,6 | 129 | 52 628 | 40,0 |
| | <i>Connaissant le français</i> | <i>68 636</i> | <i>70,2</i> | <i>10 375</i> | <i>47,9</i> | <i>4 416</i> | <i>41,1</i> | <i>855</i> | <i>84 282</i> | <i>64,1</i> |
| | Anglais seulement | 10 454 | 10,7 | 6 171 | 28,5 | 2 633 | 24,5 | 422 | 19 680 | 15,0 |
| | Ni français ni anglais | 18 666 | 19,1 | 5 109 | 23,6 | 3 694 | 34,4 | 49 | 27 518 | 20,9 |
| | Total | 97 756 | 100,0 | 21 655 | 100,0 | 10 743 | 100,0 | 1 326 | 131 480 | 100,0 |
| 2004-2013 | Français seulement | 35 604 | 20,8 | 11 538 | 28,5 | 7 394 | 27,3 | 1 830 | 56 366 | 23,2 |
| | Français et anglais | 84 895 | 49,6 | 7 020 | 17,4 | 2 709 | 10,0 | 657 | 95 281 | 39,3 |
| | <i>Connaissant le français</i> | <i>120 499</i> | <i>70,4</i> | <i>18 558</i> | <i>45,9</i> | <i>10 103</i> | <i>37,4</i> | <i>2 487</i> | <i>151 647</i> | <i>62,5</i> |
| | Anglais seulement | 19 164 | 11,2 | 12 174 | 30,1 | 7 484 | 27,7 | 1 178 | 40 000 | 16,5 |
| | Ni français ni anglais | 31 443 | 18,4 | 9 702 | 24,0 | 9 453 | 35,0 | 322 | 50 920 | 21,0 |
| | Total | 171 106 | 100,0 | 40 434 | 100,0 | 27 040 | 100,0 | 3 987 | 242 567 | 100,0 |

Tableau 15 (suite)
 Nombre de personnes immigrantes admises au Québec selon le sexe et la connaissance du français
 et de l'anglais¹, par catégorie et par période, 2004-2013

| Sexe et période | Connaissance du français et de l'anglais | Immigration économique | | Regroupement familial | | Réfugiés | | Autres immigrants | Total | |
|--------------------|---|---------------------------|-------|--------------------------|-------|----------|-------|----------------------|---------|-------|
| | | n | % | n | % | n | % | n | n | % |
| Total | | | | | | | | | | |
| 2004-2008 | Français seulement | 28 087 | 20,6 | 13 115 | 26,7 | 8 860 | 27,6 | 1 957 | 52 019 | 23,4 |
| | Français et anglais | 65 587 | 48,1 | 8 621 | 17,5 | 2 569 | 8,0 | 882 | 77 659 | 34,9 |
| | <i>Connaissant le français</i> | 93 674 | 68,7 | 21 736 | 44,2 | 11 429 | 35,6 | 2 839 | 129 678 | 58,2 |
| | Anglais seulement | 17 409 | 12,8 | 14 090 | 28,7 | 8 373 | 26,1 | 1 550 | 41 422 | 18,6 |
| | Ni français ni anglais | 25 320 | 18,6 | 13 324 | 27,1 | 12 305 | 38,3 | 589 | 51 538 | 23,1 |
| | Total | 136 403 | 100,0 | 49 150 | 100,0 | 32 107 | 100,0 | 4 978 | 222 638 | 100,0 |
| 2009-2013 | Français seulement | 40 896 | 22,3 | 17 752 | 33,0 | 6 962 | 30,8 | 1 590 | 67 200 | 25,6 |
| | Français et anglais | 84 680 | 46,3 | 8 862 | 16,5 | 2 410 | 10,7 | 251 | 96 203 | 36,7 |
| | <i>Connaissant le français</i> | 125 576 | 68,6 | 26 614 | 49,5 | 9 372 | 41,5 | 1 841 | 163 403 | 62,3 |
| | Anglais seulement | 20 842 | 11,4 | 13 850 | 25,8 | 5 052 | 22,4 | 887 | 40 631 | 15,5 |
| | Ni français ni anglais | 36 596 | 20,0 | 13 293 | 24,7 | 8 176 | 36,2 | 112 | 58 177 | 22,2 |
| | Total | 183 014 | 100,0 | 53 757 | 100,0 | 22 600 | 100,0 | 2 840 | 262 211 | 100,0 |
| 2004-2013 | Français seulement | 68 983 | 21,6 | 30 867 | 30,0 | 15 822 | 28,9 | 3 547 | 119 219 | 24,6 |
| | Français et anglais | 150 267 | 47,0 | 17 483 | 17,0 | 4 979 | 9,1 | 1 133 | 173 862 | 35,9 |
| | <i>Connaissant le français</i> | 219 250 | 68,6 | 48 350 | 47,0 | 20 801 | 38,0 | 4 680 | 293 081 | 60,4 |
| | Anglais seulement | 38 251 | 12,0 | 27 940 | 27,2 | 13 425 | 24,5 | 2 437 | 82 053 | 16,9 |
| | Ni français ni anglais | 61 916 | 19,4 | 26 617 | 25,9 | 20 481 | 37,4 | 701 | 109 715 | 22,6 |
| | Total | 319 417 | 100,0 | 102 907 | 100,0 | 54 707 | 100,0 | 7 818 | 484 849 | 100,0 |

Données préliminaires pour 2013.

1. Connaissance linguistique déclarée au moment de l'admission.

Source : Ministère de l'Immigration, de la Diversité et de l'Inclusion, Direction de la recherche et de l'analyse prospective.

Tableau 16
 Nombre de personnes immigrantes admises au Québec selon le sexe et la langue maternelle,
 par période, 2004-2013

| Sexe | Langue maternelle | 2004-2008 | | 2009-2013 | | 2004-2013 | |
|--------|-----------------------|-----------|-------|-----------|-------|-----------|-------|
| | | n | % | n | % | n | % |
| Femmes | Français | 14 559 | 13,1 | 20 520 | 15,7 | 35 079 | 14,5 |
| | Anglais | 3 591 | 3,2 | 4 537 | 3,5 | 8 128 | 3,4 |
| | Autres langues, total | 93 401 | 83,7 | 105 674 | 80,8 | 199 075 | 82,2 |
| | • Arabe | 22 723 | 20,4 | 26 902 | 20,6 | 49 625 | 20,5 |
| | • Espagnol | 16 022 | 14,4 | 14 775 | 11,3 | 30 797 | 12,7 |
| | • Langues créoles | 4 451 | 4,0 | 11 275 | 8,6 | 15 726 | 6,5 |
| | • Mandarin | 7 149 | 6,4 | 7 732 | 5,9 | 14 881 | 6,1 |
| | • Roumain | 6 235 | 5,6 | 3 982 | 3,0 | 10 217 | 4,2 |
| | • Autres | 36 821 | 33,0 | 41 008 | 31,4 | 77 829 | 32,1 |
| | Total | 111 551 | 100,0 | 130 731 | 100,0 | 242 282 | 100,0 |
| Hommes | Français | 16 807 | 15,1 | 23 476 | 17,9 | 40 283 | 16,6 |
| | Anglais | 3 699 | 3,3 | 4 826 | 3,7 | 8 525 | 3,5 |
| | Autres langues, total | 90 581 | 81,5 | 103 178 | 78,5 | 193 759 | 79,9 |
| | • Arabe | 26 139 | 23,5 | 30 624 | 23,3 | 56 763 | 23,4 |
| | • Espagnol | 15 299 | 13,8 | 13 794 | 10,5 | 29 093 | 12,0 |
| | • Langues créoles | 3 750 | 3,4 | 9 408 | 7,2 | 13 158 | 5,4 |
| | • Mandarin | 5 304 | 4,8 | 7 007 | 5,3 | 12 311 | 5,1 |
| | • Roumain | 5 806 | 5,2 | 3 503 | 2,7 | 9 309 | 3,8 |
| | • Autres | 34 283 | 30,9 | 38 842 | 29,5 | 73 125 | 30,1 |
| | Total | 111 087 | 100,0 | 131 480 | 100,0 | 242 567 | 100,0 |
| Total | Français | 31 366 | 14,1 | 43 996 | 16,8 | 75 362 | 15,5 |
| | Anglais | 7 290 | 3,3 | 9 363 | 3,6 | 16 653 | 3,4 |
| | Autres langues, total | 183 982 | 82,6 | 208 852 | 79,7 | 392 834 | 81,0 |
| | • Arabe | 48 862 | 21,9 | 57 526 | 21,9 | 106 388 | 21,9 |
| | • Espagnol | 31 321 | 14,1 | 28 569 | 10,9 | 59 890 | 12,4 |
| | • Langues créoles | 8 201 | 3,7 | 20 683 | 7,9 | 28 884 | 6,0 |
| | • Mandarin | 12 453 | 5,6 | 14 739 | 5,6 | 27 192 | 5,6 |
| | • Roumain | 12 041 | 5,4 | 7 485 | 2,9 | 19 526 | 4,0 |
| | • Autres | 71 104 | 31,9 | 79 850 | 30,5 | 150 954 | 31,1 |
| | Total | 222 638 | 100,0 | 262 211 | 100,0 | 484 849 | 100,0 |

Données préliminaires pour 2013.

Source : Ministère de l'Immigration, de la Diversité et de l'Inclusion, Direction de la recherche et de l'analyse prospective.

Tableau 17
 Nombre de personnes immigrantes admises au Québec selon le groupe d'âge et le sexe, par période, 2004-2013

| Période | Groupe d'âge | Femmes | | Hommes | | Total | |
|-----------|--------------|---------|-------|---------|-------|---------|-------|
| | | n | % | n | % | n | % |
| 2004-2008 | 0 -14 ans | 22 328 | 20,0 | 22 418 | 20,2 | 44 746 | 20,1 |
| | 15-24 ans | 16 233 | 14,6 | 12 833 | 11,6 | 29 066 | 13,1 |
| | 25-34 ans | 42 411 | 38,0 | 40 039 | 36,0 | 82 450 | 37,0 |
| | 35-44 ans | 20 882 | 18,7 | 25 513 | 23,0 | 46 395 | 20,8 |
| | 45-54 ans | 5 903 | 5,3 | 6 920 | 6,2 | 12 823 | 5,8 |
| | 55-64 ans | 2 230 | 2,0 | 2 229 | 2,0 | 4 459 | 2,0 |
| | 65 ans et + | 1 564 | 1,4 | 1 135 | 1,0 | 2 699 | 1,2 |
| | Total | 111 551 | 100,0 | 111 087 | 100,0 | 222 638 | 100,0 |
| 2009-2013 | 0 -14 ans | 26 831 | 20,5 | 28 069 | 21,3 | 54 900 | 20,9 |
| | 15-24 ans | 16 327 | 12,5 | 12 638 | 9,6 | 28 965 | 11,0 |
| | 25-34 ans | 50 565 | 38,7 | 48 736 | 37,1 | 99 301 | 37,9 |
| | 35-44 ans | 23 914 | 18,3 | 29 132 | 22,2 | 53 046 | 20,2 |
| | 45-54 ans | 6 970 | 5,3 | 8 351 | 6,4 | 15 321 | 5,8 |
| | 55-64 ans | 3 369 | 2,6 | 2 685 | 2,0 | 6 054 | 2,3 |
| | 65 ans et + | 2 755 | 2,1 | 1 869 | 1,4 | 4 624 | 1,8 |
| | Total | 130 731 | 100,0 | 131 480 | 100,0 | 262 211 | 100,0 |
| 2004-2013 | 0 -14 ans | 49 159 | 20,3 | 50 487 | 20,8 | 99 646 | 20,6 |
| | 15-24 ans | 32 560 | 13,4 | 25 471 | 10,5 | 58 031 | 12,0 |
| | 25-34 ans | 92 976 | 38,4 | 88 775 | 36,6 | 181 751 | 37,5 |
| | 35-44 ans | 44 796 | 18,5 | 54 645 | 22,5 | 99 441 | 20,5 |
| | 45-54 ans | 12 873 | 5,3 | 15 271 | 6,3 | 28 144 | 5,8 |
| | 55-64 ans | 5 599 | 2,3 | 4 914 | 2,0 | 10 513 | 2,2 |
| | 65 ans et + | 4 319 | 1,8 | 3 004 | 1,2 | 7 323 | 1,5 |
| | Total | 242 282 | 100,0 | 242 567 | 100,0 | 484 849 | 100,0 |

Données préliminaires pour 2013.

Source : Ministère de l'Immigration, de la Diversité et de l'Inclusion, Direction de la recherche et de l'analyse prospective.

Tableau 18
 Nombre de personnes immigrantes admises au Québec selon le sexe,
 le continent et la région de naissance, par période, 2004-2013

| Sexe | Continent et région de naissance | 2004-2008 | | 2009-2013 | | 2004-2013 | |
|--------|--------------------------------------|-----------|---------|-----------|---------|-----------|------|
| | | n | % | n | % | n | % |
| Femmes | Afrique | 29 800 | 26,7 | 42 846 | 32,8 | 72 646 | 30,0 |
| | Afrique occidentale | 4 042 | 3,6 | 6 681 | 5,1 | 10 723 | 4,4 |
| | Afrique orientale | 2 684 | 2,4 | 4 267 | 3,3 | 6 951 | 2,9 |
| | Afrique du Nord | 19 141 | 17,2 | 25 926 | 19,8 | 45 067 | 18,6 |
| | Afrique centrale et méridionale | 3 933 | 3,5 | 5 972 | 4,6 | 9 905 | 4,1 |
| | Amérique | 24 250 | 21,7 | 30 152 | 23,1 | 54 402 | 22,5 |
| | Amérique du Nord | 1 831 | 1,6 | 2 114 | 1,6 | 3 945 | 1,6 |
| | Amérique centrale | 3 613 | 3,2 | 3 849 | 2,9 | 7 462 | 3,1 |
| | Amérique du Sud | 12 435 | 11,1 | 11 184 | 8,6 | 23 619 | 9,7 |
| | Antilles | 6 371 | 5,7 | 13 005 | 9,9 | 19 376 | 8,0 |
| | Asie | 34 069 | 30,5 | 35 403 | 27,1 | 69 472 | 28,7 |
| | Moyen-Orient | 6 882 | 6,2 | 6 101 | 4,7 | 12 983 | 5,4 |
| | Asie occidentale et centrale | 4 615 | 4,1 | 6 194 | 4,7 | 10 809 | 4,5 |
| | Asie orientale | 10 281 | 9,2 | 12 709 | 9,7 | 22 990 | 9,5 |
| | Asie méridionale | 7 173 | 6,4 | 5 448 | 4,2 | 12 621 | 5,2 |
| | Asie du Sud-Est | 5 118 | 4,6 | 4 951 | 3,8 | 10 069 | 4,2 |
| | Europe | 23 295 | 20,9 | 22 196 | 17,0 | 45 491 | 18,8 |
| | Europe occidentale et septentrionale | 10 243 | 9,2 | 11 657 | 8,9 | 21 900 | 9,0 |
| | Europe orientale | 12 102 | 10,8 | 9 456 | 7,2 | 21 558 | 8,9 |
| | Europe méridionale | 950 | 0,9 | 1 083 | 0,8 | 2 033 | 0,8 |
| | Océanie et autres pays | 137 | 0,1 | 134 | 0,1 | 271 | 0,1 |
| Total | 111 551 | 100,0 | 130 731 | 100,0 | 242 282 | 100,0 | |
| Hommes | Afrique | 33 841 | 30,5 | 48 554 | 36,9 | 82 395 | 34,0 |
| | Afrique occidentale | 5 015 | 4,5 | 8 513 | 6,5 | 13 528 | 5,6 |
| | Afrique orientale | 2 471 | 2,2 | 4 168 | 3,2 | 6 639 | 2,7 |
| | Afrique du Nord | 22 202 | 20,0 | 29 525 | 22,5 | 51 727 | 21,3 |
| | Afrique centrale et méridionale | 4 153 | 3,7 | 6 348 | 4,8 | 10 501 | 4,3 |
| | Amérique | 22 494 | 20,2 | 27 014 | 20,5 | 49 508 | 20,4 |
| | Amérique du Nord | 2 033 | 1,8 | 2 236 | 1,7 | 4 269 | 1,8 |
| | Amérique centrale | 3 381 | 3,0 | 3 505 | 2,7 | 6 886 | 2,8 |
| | Amérique du Sud | 11 694 | 10,5 | 10 237 | 7,8 | 21 931 | 9,0 |
| | Antilles | 5 386 | 4,8 | 11 036 | 8,4 | 16 422 | 6,8 |
| | Asie | 30 547 | 27,5 | 32 888 | 25,0 | 63 435 | 26,2 |
| | Moyen-Orient | 7 903 | 7,1 | 7 044 | 5,4 | 14 947 | 6,2 |
| | Asie occidentale et centrale | 4 656 | 4,2 | 6 129 | 4,7 | 10 785 | 4,4 |
| | Asie orientale | 7 432 | 6,7 | 11 043 | 8,4 | 18 475 | 7,6 |
| | Asie méridionale | 7 765 | 7,0 | 5 477 | 4,2 | 13 242 | 5,5 |
| | Asie du Sud-Est | 2 791 | 2,5 | 3 195 | 2,4 | 5 986 | 2,5 |
| | Europe | 24 021 | 21,6 | 22 822 | 17,4 | 46 843 | 19,3 |
| | Europe occidentale et septentrionale | 12 094 | 10,9 | 13 664 | 10,4 | 25 758 | 10,6 |
| | Europe orientale | 10 839 | 9,8 | 7 941 | 6,0 | 18 780 | 7,7 |
| | Europe méridionale | 1 088 | 1,0 | 1 217 | 0,9 | 2 305 | 1,0 |
| | Océanie et autres pays | 184 | 0,2 | 202 | 0,2 | 386 | 0,2 |
| Total | 111 087 | 100,0 | 131 480 | 100,0 | 242 567 | 100,0 | |

Tableau 18 (suite)
 Nombre de personnes immigrantes admises au Québec selon le sexe,
 le continent et la région de naissance, par période, 2004-2013

| Sexe | Continent et région de naissance | 2004-2008 | | 2009-2013 | | 2004-2013 | |
|-------|--------------------------------------|-----------|-------|-----------|-------|-----------|-------|
| | | n | % | n | % | n | % |
| Total | Afrique | 63 641 | 28,6 | 91 400 | 34,9 | 155 041 | 32,0 |
| | Afrique occidentale | 9 057 | 4,1 | 15 194 | 5,8 | 24 251 | 5,0 |
| | Afrique orientale | 5 155 | 2,3 | 8 435 | 3,2 | 13 590 | 2,8 |
| | Afrique du Nord | 41 343 | 18,6 | 55 451 | 21,1 | 96 794 | 20,0 |
| | Afrique centrale et méridionale | 8 086 | 3,6 | 12 320 | 4,7 | 20 406 | 4,2 |
| | Amérique | 46 744 | 21,0 | 57 166 | 21,8 | 103 910 | 21,4 |
| | Amérique du Nord | 3 864 | 1,7 | 4 350 | 1,7 | 8 214 | 1,7 |
| | Amérique centrale | 6 994 | 3,1 | 7 354 | 2,8 | 14 348 | 3,0 |
| | Amérique du Sud | 24 129 | 10,8 | 21 421 | 8,2 | 45 550 | 9,4 |
| | Antilles | 11 757 | 5,3 | 24 041 | 9,2 | 35 798 | 7,4 |
| | Asie | 64 616 | 29,0 | 68 291 | 26,0 | 132 907 | 27,4 |
| | Moyen-Orient | 14 785 | 6,6 | 13 145 | 5,0 | 27 930 | 5,8 |
| | Asie occidentale et centrale | 9 271 | 4,2 | 12 323 | 4,7 | 21 594 | 4,5 |
| | Asie orientale | 17 713 | 8,0 | 23 752 | 9,1 | 41 465 | 8,6 |
| | Asie méridionale | 14 938 | 6,7 | 10 925 | 4,2 | 25 863 | 5,3 |
| | Asie du Sud-Est | 7 909 | 3,6 | 8 146 | 3,1 | 16 055 | 3,3 |
| | Europe | 47 316 | 21,3 | 45 018 | 17,2 | 92 334 | 19,0 |
| | Europe occidentale et septentrionale | 22 337 | 10,0 | 25 321 | 9,7 | 47 658 | 9,8 |
| | Europe orientale | 22 941 | 10,3 | 17 397 | 6,6 | 40 338 | 8,3 |
| | Europe méridionale | 2 038 | 0,9 | 2 300 | 0,9 | 4 338 | 0,9 |
| | Océanie et autres pays | 321 | 0,1 | 336 | 0,1 | 657 | 0,1 |
| Total | | 222 638 | 100,0 | 262 211 | 100,0 | 484 849 | 100,0 |

Données préliminaires pour 2013.

Source : Ministère de l'Immigration, de la Diversité et de l'Inclusion, Direction de la recherche et de l'analyse prospective.

Graphique 19
 Personnes immigrantes admises au Québec selon la région de naissance,
 pour la période 2004-2013

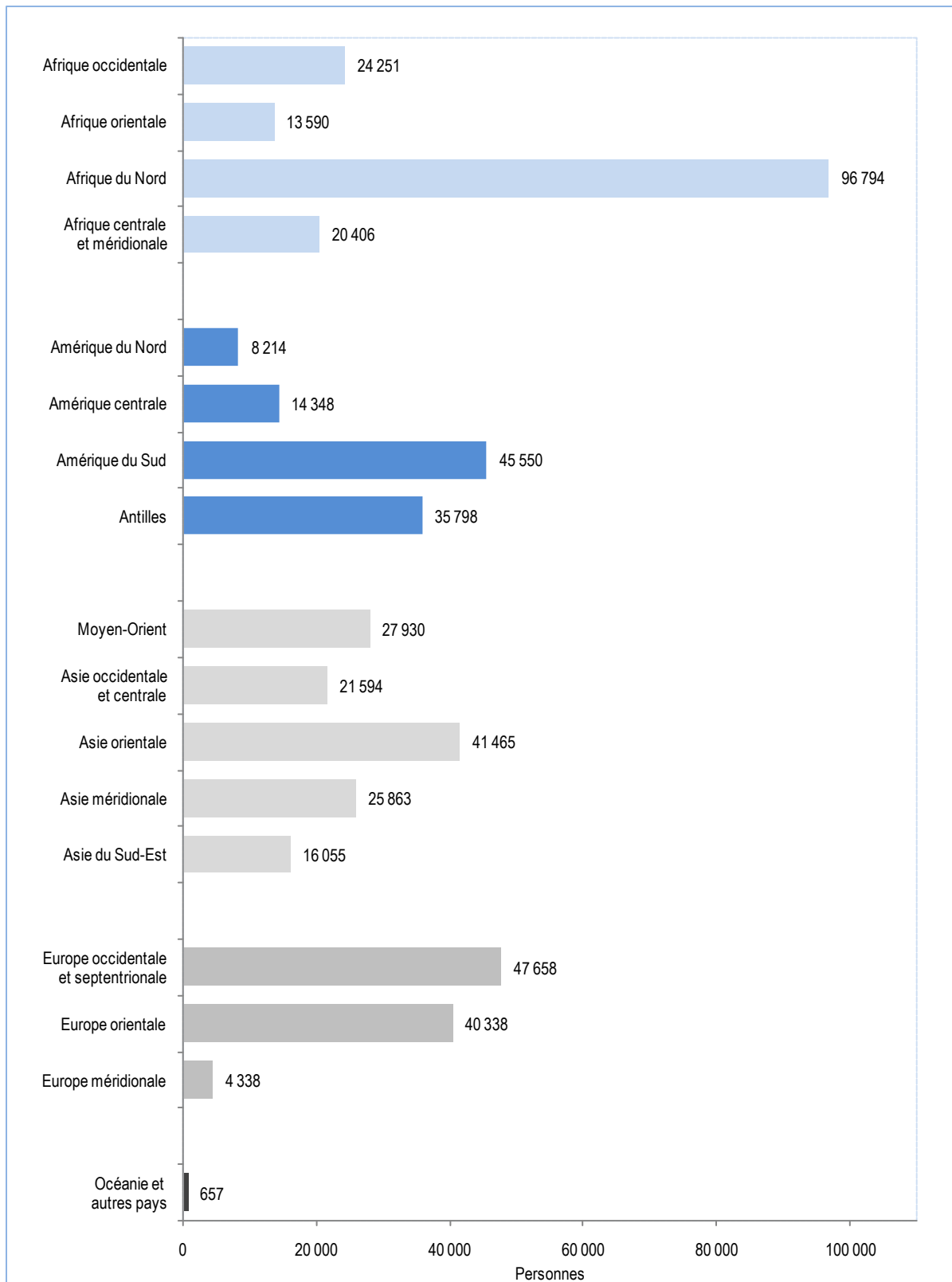

Données préliminaires pour 2013.

Source : Ministère de l'Immigration, de la Diversité et de l'Inclusion, Direction de la recherche et de l'analyse prospective.

Graphique 20
Dix principaux pays de naissance des personnes immigrantes admises au Québec,
2004-2008 et 2009-2013

2004-2008

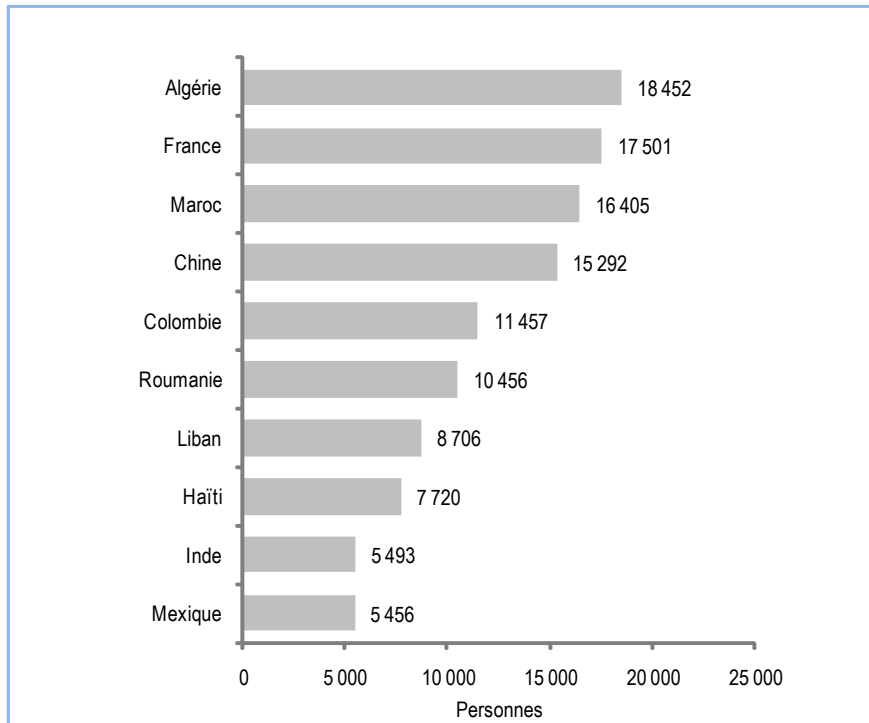

2009-2013

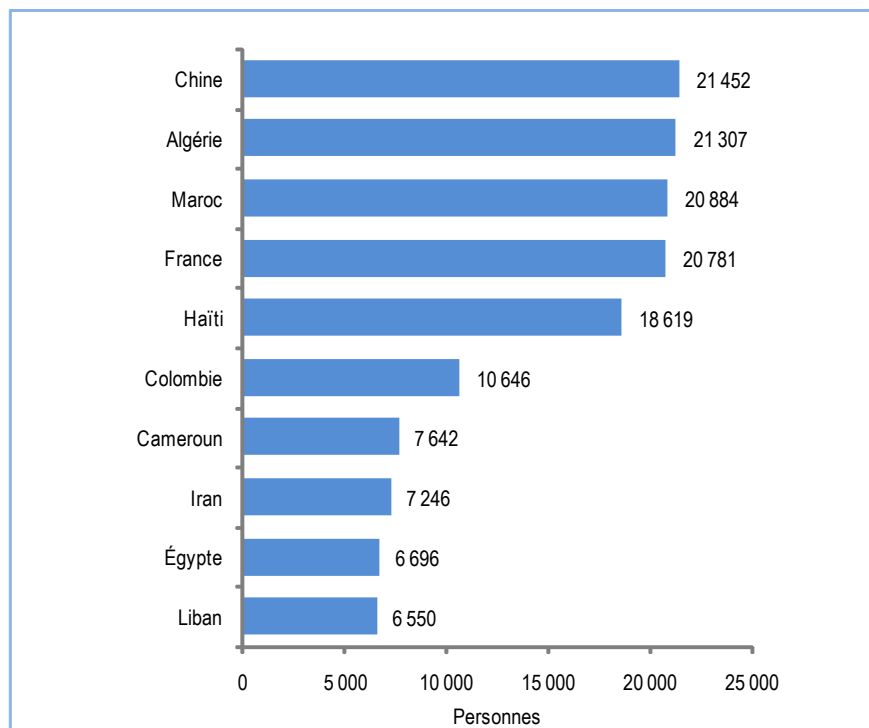

Données préliminaires pour 2013.

Source : Ministère de l'Immigration, de la Diversité et de l'Inclusion, Direction de la recherche et de l'analyse prospective.

Tableau 19a
 Nombre de personnes immigrantes admises au Québec selon les 15 principaux pays de naissance, par période, 2004-2013

| 2004-2008 | | | | 2009-2013 | | | |
|---------------------------|-------------------|---------|-------|---------------------------|-------------------|---------|-------|
| Rang | Pays de naissance | n | % | Rang | Pays de naissance | n | % |
| 1 | Algérie | 18 452 | 8,3 | 1 | Chine | 21 452 | 8,2 |
| 2 | France | 17 501 | 7,9 | 2 | Algérie | 21 307 | 8,1 |
| 3 | Maroc | 16 405 | 7,4 | 3 | Maroc | 20 884 | 8,0 |
| 4 | Chine | 15 292 | 6,9 | 4 | France | 20 781 | 7,9 |
| 5 | Colombie | 11 457 | 5,1 | 5 | Haïti | 18 619 | 7,1 |
| 6 | Roumanie | 10 456 | 4,7 | 6 | Colombie | 10 646 | 4,1 |
| 7 | Liban | 8 706 | 3,9 | 7 | Cameroun | 7 642 | 2,9 |
| 8 | Haïti | 7 720 | 3,5 | 8 | Iran | 7 246 | 2,8 |
| 9 | Inde | 5 493 | 2,5 | 9 | Égypte | 6 696 | 2,6 |
| 10 | Mexique | 5 456 | 2,5 | 10 | Liban | 6 550 | 2,5 |
| 11 | Philippines | 4 780 | 2,1 | 11 | Tunisie | 6 230 | 2,4 |
| 12 | Pakistan | 4 409 | 2,0 | 12 | Philippines | 5 783 | 2,2 |
| 13 | Pérou | 4 052 | 1,8 | 13 | Moldavie | 5 695 | 2,2 |
| 14 | Tunisie | 3 857 | 1,7 | 14 | Mexique | 5 618 | 2,1 |
| 15 | États-Unis | 3 783 | 1,7 | 15 | Côte d'Ivoire | 4 339 | 1,7 |
| Total, 15 principaux pays | | 137 819 | 61,9 | Total, 15 principaux pays | | 169 488 | 64,6 |
| Total, tous les pays | | 222 638 | 100,0 | Total, tous les pays | | 262 211 | 100,0 |

| 2004-2013 | | | |
|---------------------------|-------------------|---------|-------|
| Rang | Pays de naissance | n | % |
| 1 | Algérie | 39 759 | 8,2 |
| 2 | France | 38 282 | 7,9 |
| 3 | Maroc | 37 289 | 7,7 |
| 4 | Chine | 36 744 | 7,6 |
| 5 | Haïti | 26 339 | 5,4 |
| 6 | Colombie | 22 103 | 4,6 |
| 7 | Liban | 15 256 | 3,1 |
| 8 | Roumanie | 14 069 | 2,9 |
| 9 | Mexique | 11 074 | 2,3 |
| 10 | Iran | 10 904 | 2,2 |
| 11 | Philippines | 10 563 | 2,2 |
| 12 | Cameroun | 10 554 | 2,2 |
| 13 | Tunisie | 10 087 | 2,1 |
| 14 | Inde | 9 514 | 2,0 |
| 15 | Égypte | 9 054 | 1,9 |
| Total, 15 principaux pays | | 301 591 | 62,2 |
| Total, tous les pays | | 484 849 | 100,0 |

Données préliminaires pour 2013.

Source : Ministère de l'Immigration, de la Diversité
 et de l'Inclusion, Direction de la recherche et de
 l'analyse prospective.

Tableau 19b
 Nombre de femmes immigrantes admises au Québec selon les 15 principaux pays de naissance, par période, 2004-2013

| 2004-2008 | | | |
|---------------------------|--------------------|---------|-------|
| Rang | Pays de naissance | n | % |
| 1 | Chine | 8 819 | 7,9 |
| 2 | Algérie | 8 752 | 7,8 |
| 3 | France | 8 016 | 7,2 |
| 4 | Maroc | 7 727 | 6,9 |
| 5 | Colombie | 5 889 | 5,3 |
| 6 | Roumanie | 5 404 | 4,8 |
| 7 | Haïti | 4 227 | 3,8 |
| 8 | Liban | 4 032 | 3,6 |
| 9 | Philippines | 3 037 | 2,7 |
| 10 | Mexique | 2 808 | 2,5 |
| 11 | Inde | 2 478 | 2,2 |
| 12 | Pérou | 2 151 | 1,9 |
| 13 | Pakistan | 2 066 | 1,9 |
| 14 | Rép. dém. du Congo | 1 879 | 1,7 |
| 15 | Iran | 1 820 | 1,6 |
| Total, 15 principaux pays | | 69 105 | 61,9 |
| Total, tous les pays | | 111 551 | 100,0 |

| 2009-2013 | | | |
|---------------------------|-------------------|---------|-------|
| Rang | Pays de naissance | n | % |
| 1 | Chine | 11 333 | 8,7 |
| 2 | Haïti | 10 333 | 7,9 |
| 3 | Algérie | 10 261 | 7,8 |
| 4 | Maroc | 9 874 | 7,6 |
| 5 | France | 9 593 | 7,3 |
| 6 | Colombie | 5 606 | 4,3 |
| 7 | Cameroun | 3 645 | 2,8 |
| 8 | Iran | 3 635 | 2,8 |
| 9 | Philippines | 3 388 | 2,6 |
| 10 | Égypte | 3 039 | 2,3 |
| 11 | Liban | 3 005 | 2,3 |
| 12 | Mexique | 2 965 | 2,3 |
| 13 | Moldavie | 2 907 | 2,2 |
| 14 | Tunisie | 2 585 | 2,0 |
| 15 | États-Unis | 2 095 | 1,6 |
| Total, 15 principaux pays | | 84 264 | 64,5 |
| Total, tous les pays | | 130 731 | 100,0 |

| 2004-2013 | | | |
|---------------------------|-------------------|---------|-------|
| Rang | Pays de naissance | n | % |
| 1 | Chine | 20 152 | 8,3 |
| 2 | Algérie | 19 013 | 7,8 |
| 3 | France | 17 609 | 7,3 |
| 4 | Maroc | 17 601 | 7,3 |
| 5 | Haïti | 14 560 | 6,0 |
| 6 | Colombie | 11 495 | 4,7 |
| 7 | Roumanie | 7 408 | 3,1 |
| 8 | Liban | 7 037 | 2,9 |
| 9 | Philippines | 6 425 | 2,7 |
| 10 | Mexique | 5 773 | 2,4 |
| 11 | Iran | 5 455 | 2,3 |
| 12 | Cameroun | 4 998 | 2,1 |
| 13 | Inde | 4 393 | 1,8 |
| 14 | Moldavie | 4 230 | 1,7 |
| 15 | Tunisie | 4 091 | 1,7 |
| Total, 15 principaux pays | | 150 240 | 62,0 |
| Total, tous les pays | | 242 282 | 100,0 |

Données préliminaires pour 2013.

Source : Ministère de l'Immigration, de la Diversité
 et de l'Inclusion, Direction de la recherche et de
 l'analyse prospective.

Tableau 19c
 Nombre d'hommes immigrants admis au Québec selon les 15 principaux pays de naissance, par période, 2004-2013

| 2004-2008 | | | | 2009-2013 | | | |
|---------------------------|-------------------|---------|-------|---------------------------|-------------------|---------|-------|
| Rang | Pays de naissance | n | % | Rang | Pays de naissance | n | % |
| 1 | Algérie | 9 700 | 8,7 | 1 | France | 11 188 | 8,5 |
| 2 | France | 9 485 | 8,5 | 2 | Algérie | 11 046 | 8,4 |
| 3 | Maroc | 8 678 | 7,8 | 3 | Maroc | 11 010 | 8,4 |
| 4 | Chine | 6 473 | 5,8 | 4 | Chine | 10 119 | 7,7 |
| 5 | Colombie | 5 568 | 5,0 | 5 | Haïti | 8 286 | 6,3 |
| 6 | Roumanie | 5 052 | 4,5 | 6 | Colombie | 5 040 | 3,8 |
| 7 | Liban | 4 674 | 4,2 | 7 | Cameroun | 3 997 | 3,0 |
| 8 | Haïti | 3 493 | 3,1 | 8 | Égypte | 3 657 | 2,8 |
| 9 | Inde | 3 015 | 2,7 | 9 | Tunisie | 3 645 | 2,8 |
| 10 | Mexique | 2 648 | 2,4 | 10 | Iran | 3 611 | 2,7 |
| 11 | Tunisie | 2 351 | 2,1 | 11 | Liban | 3 545 | 2,7 |
| 12 | Pakistan | 2 343 | 2,1 | 12 | Moldavie | 2 788 | 2,1 |
| 13 | États-Unis | 2 003 | 1,8 | 13 | Mexique | 2 653 | 2,0 |
| 14 | Pérou | 1 901 | 1,7 | 14 | Philippines | 2 395 | 1,8 |
| 15 | Iran | 1 838 | 1,7 | 15 | Côte d'Ivoire | 2 314 | 1,8 |
| Total, 15 principaux pays | | 69 222 | 62,3 | Total, 15 principaux pays | | 85 294 | 64,9 |
| Total, tous les pays | | 111 087 | 100,0 | Total, tous les pays | | 131 480 | 100,0 |

| 2004-2013 | | | |
|---------------------------|-------------------|---------|-------|
| Rang | Pays de naissance | n | % |
| 1 | Algérie | 20 746 | 8,6 |
| 2 | France | 20 673 | 8,5 |
| 3 | Maroc | 19 688 | 8,1 |
| 4 | Chine | 16 592 | 6,8 |
| 5 | Haïti | 11 779 | 4,9 |
| 6 | Colombie | 10 608 | 4,4 |
| 7 | Liban | 8 219 | 3,4 |
| 8 | Roumanie | 6 661 | 2,7 |
| 9 | Tunisie | 5 996 | 2,5 |
| 10 | Cameroun | 5 556 | 2,3 |
| 11 | Iran | 5 449 | 2,2 |
| 12 | Mexique | 5 301 | 2,2 |
| 13 | Inde | 5 121 | 2,1 |
| 14 | Égypte | 4 968 | 2,0 |
| 15 | États-Unis | 4 226 | 1,7 |
| Total, 15 principaux pays | | 151 583 | 62,5 |
| Total, tous les pays | | 242 567 | 100,0 |

Données préliminaires pour 2013.

Source : Ministère de l'Immigration, de la Diversité
 et de l'Inclusion, Direction de la recherche et de
 l'analyse prospective.

Tableau 20
 Nombre de personnes immigrantes admises au Québec selon le sexe et la région projetée de destination¹,
 par période, 2004-2013

| Sexe | Région administrative | 2004-2008 | | 2009-2013 | | 2004-2013 | |
|-------------------------------|-------------------------------|-------------------|-------|-----------|-------|-----------|-------|
| | | n | % | n | % | n | % |
| Femmes | Bas-Saint-Laurent | 231 | 0,2 | 269 | 0,2 | 500 | 0,2 |
| | Saguenay–Lac-Saint-Jean | 451 | 0,4 | 329 | 0,3 | 780 | 0,3 |
| | Capitale-Nationale | 4 887 | 4,4 | 6 316 | 4,8 | 11 203 | 4,6 |
| | Mauricie | 763 | 0,7 | 852 | 0,7 | 1 615 | 0,7 |
| | Estrie | 2 515 | 2,3 | 2 628 | 2,0 | 5 143 | 2,1 |
| | Montréal | 82 181 | 73,7 | 91 374 | 69,9 | 173 555 | 71,6 |
| | Outaouais | 2 723 | 2,4 | 3 736 | 2,9 | 6 459 | 2,7 |
| | Abitibi-Témiscamingue | 127 | 0,1 | 225 | 0,2 | 352 | 0,1 |
| | Côte-Nord | 59 | 0,1 | 99 | 0,1 | 158 | 0,1 |
| | Nord-du-Québec | 20 | 0,0 | 17 | 0,0 | 37 | 0,0 |
| | Gaspésie-Îles-de-la-Madeleine | 54 | 0,0 | 66 | 0,1 | 120 | 0,0 |
| | Chaudière-Appalaches | 373 | 0,3 | 532 | 0,4 | 905 | 0,4 |
| | Laval | 4 968 | 4,5 | 7 878 | 6,0 | 12 846 | 5,3 |
| | Lanaudière | 884 | 0,8 | 1 782 | 1,4 | 2 666 | 1,1 |
| | Laurentides | 1 547 | 1,4 | 1 741 | 1,3 | 3 288 | 1,4 |
| | Montréal | 8 197 | 7,3 | 11 399 | 8,7 | 19 596 | 8,1 |
| | Centre-du-Québec | 851 | 0,8 | 624 | 0,5 | 1 475 | 0,6 |
| | Non déterminée | 720 | 0,6 | 864 | 0,7 | 1 584 | 0,7 |
| | Total | 111 551 | 100,0 | 130 731 | 100,0 | 242 282 | 100,0 |
| | Hommes | Bas-Saint-Laurent | 226 | 0,2 | 264 | 0,2 | 490 |
| Saguenay–Lac-Saint-Jean | | 432 | 0,4 | 379 | 0,3 | 811 | 0,3 |
| Capitale-Nationale | | 5 020 | 4,5 | 6 402 | 4,9 | 11 422 | 4,7 |
| Mauricie | | 835 | 0,8 | 926 | 0,7 | 1 761 | 0,7 |
| Estrie | | 2 685 | 2,4 | 2 692 | 2,0 | 5 377 | 2,2 |
| Montréal | | 82 466 | 74,2 | 93 616 | 71,2 | 176 082 | 72,6 |
| Outaouais | | 2 678 | 2,4 | 3 607 | 2,7 | 6 285 | 2,6 |
| Abitibi-Témiscamingue | | 125 | 0,1 | 223 | 0,2 | 348 | 0,1 |
| Côte-Nord | | 47 | 0,0 | 93 | 0,1 | 140 | 0,1 |
| Nord-du-Québec | | 19 | 0,0 | 25 | 0,0 | 44 | 0,0 |
| Gaspésie-Îles-de-la-Madeleine | | 48 | 0,0 | 70 | 0,1 | 118 | 0,0 |
| Chaudière-Appalaches | | 369 | 0,3 | 545 | 0,4 | 914 | 0,4 |
| Laval | | 4 680 | 4,2 | 7 294 | 5,5 | 11 974 | 4,9 |
| Lanaudière | | 841 | 0,8 | 1 627 | 1,2 | 2 468 | 1,0 |
| Laurentides | | 1 439 | 1,3 | 1 633 | 1,2 | 3 072 | 1,3 |
| Montréal | | 7 808 | 7,0 | 10 731 | 8,2 | 18 539 | 7,6 |
| Centre-du-Québec | | 755 | 0,7 | 606 | 0,5 | 1 361 | 0,6 |
| Non déterminée | | 614 | 0,6 | 747 | 0,6 | 1 361 | 0,6 |
| Total | | 111 087 | 100,0 | 131 480 | 100,0 | 242 567 | 100,0 |

Tableau 20 (suite)
 Nombre de personnes immigrantes admises au Québec selon le sexe et la région projetée de destination¹,
 par période, 2004-2013

| Sexe | Région administrative | 2004-2008 | | 2009-2013 | | 2004-2013 | | |
|-------|-------------------------------|-----------|---------|-----------|---------|-----------|---------|-------|
| | | n | % | n | % | n | % | |
| Total | Bas-Saint-Laurent | 457 | 0,2 | 533 | 0,2 | 990 | 0,2 | |
| | Saguenay–Lac-Saint-Jean | 883 | 0,4 | 708 | 0,3 | 1 591 | 0,3 | |
| | Capitale-Nationale | 9 907 | 4,4 | 12 718 | 4,9 | 22 625 | 4,7 | |
| | Mauricie | 1 598 | 0,7 | 1 778 | 0,7 | 3 376 | 0,7 | |
| | Estrie | 5 200 | 2,3 | 5 320 | 2,0 | 10 520 | 2,2 | |
| | Montréal | 164 647 | 74,0 | 184 990 | 70,6 | 349 637 | 72,1 | |
| | Outaouais | 5 401 | 2,4 | 7 343 | 2,8 | 12 744 | 2,6 | |
| | Abitibi-Témiscamingue | 252 | 0,1 | 448 | 0,2 | 700 | 0,1 | |
| | Côte-Nord | 106 | 0,0 | 192 | 0,1 | 298 | 0,1 | |
| | Nord-du-Québec | 39 | 0,0 | 42 | 0,0 | 81 | 0,0 | |
| | Gaspésie-Îles-de-la-Madeleine | 102 | 0,0 | 136 | 0,1 | 238 | 0,0 | |
| | Chaudière-Appalaches | 742 | 0,3 | 1 077 | 0,4 | 1 819 | 0,4 | |
| | Laval | 9 648 | 4,3 | 15 172 | 5,8 | 24 820 | 5,1 | |
| | Lanaudière | 1 725 | 0,8 | 3 409 | 1,3 | 5 134 | 1,1 | |
| | Laurentides | 2 986 | 1,3 | 3 374 | 1,3 | 6 360 | 1,3 | |
| | Montérégie | 16 005 | 7,2 | 22 130 | 8,4 | 38 135 | 7,9 | |
| | Centre-du-Québec | 1 606 | 0,7 | 1 230 | 0,5 | 2 836 | 0,6 | |
| | Non déterminée | 1 334 | 0,6 | 1 611 | 0,6 | 2 945 | 0,6 | |
| | Total | | 222 638 | 100,0 | 262 211 | 100,0 | 484 849 | 100,0 |

Données préliminaires pour 2013.

1. Destination déclarée par le candidat lors de la sélection ou de l'admission.

Source : Ministère de l'Immigration, de la Diversité et de l'Inclusion, Direction de la recherche et de l'analyse prospective.

Graphique 21
 Scolarité des personnes immigrantes âgées de 15 ans et plus admises au Québec selon la catégorie,
 pour la période 2004-2013 (en %)

Immigration économique

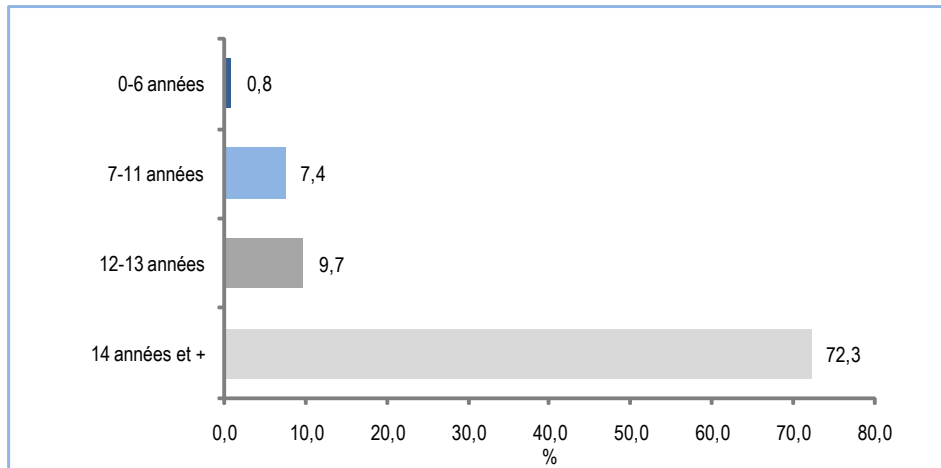

Regroupement familial

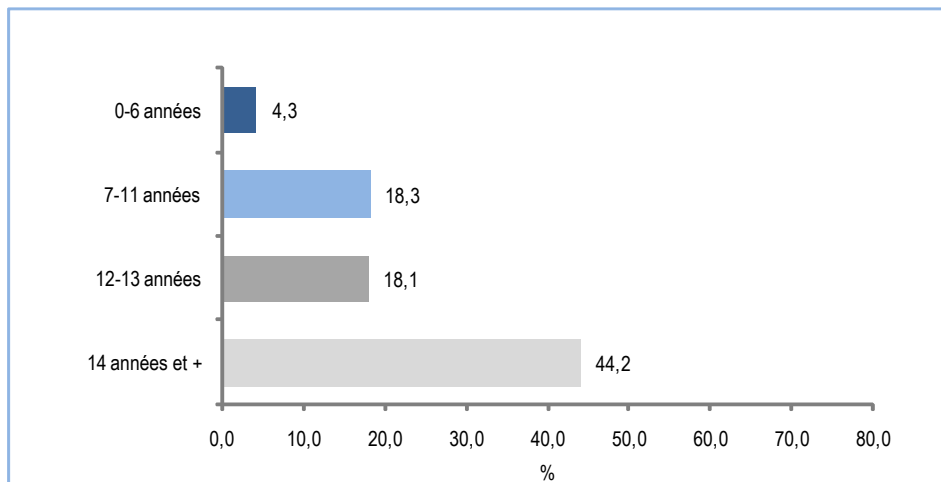

Personnes réfugiées et en situation semblable

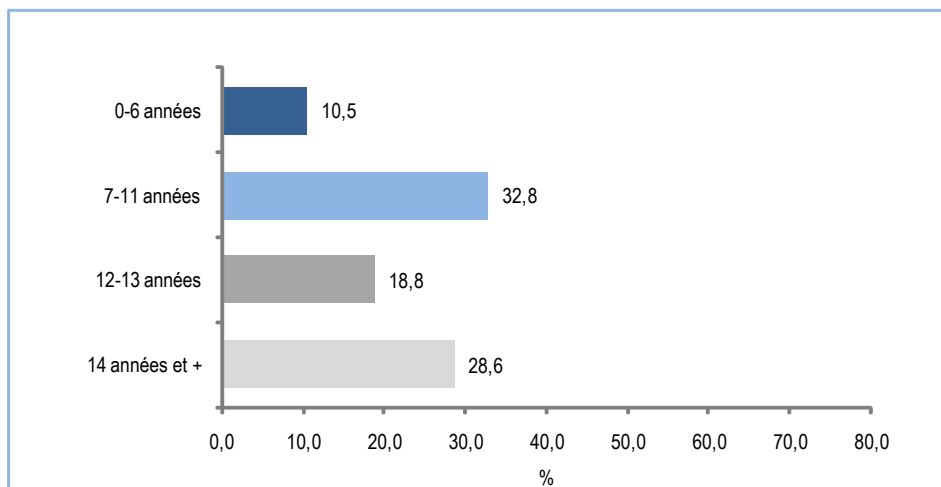

Source : Ministère de l'Immigration, de la Diversité et de l'Inclusion, Direction de la recherche et de l'analyse prospective.

Tableau 21a
 Nombre de personnes immigrantes admises au Québec âgées de 15 ans et plus, selon le sexe,
 la catégorie et le groupe d'années de scolarité, par période, 2004-2013

| Catégorie | Groupe d'années de scolarité | 2004-2008 | | 2009-2013 | | 2004-2013 | |
|---|------------------------------|-----------|-------|-----------|-------|-----------|-------|
| | | n | % | n | % | n | % |
| Immigration économique | 0-6 années | 789 | 0,7 | 1 261 | 0,9 | 2 050 | 0,8 |
| | 7-11 années | 8 344 | 7,8 | 9 947 | 7,1 | 18 291 | 7,4 |
| | 12-13 années | 11 320 | 10,5 | 12 777 | 9,1 | 24 097 | 9,7 |
| | 14-16 années | 37 709 | 35,1 | 43 589 | 31,0 | 81 298 | 32,7 |
| | 17 années et + | 47 944 | 44,6 | 50 384 | 35,8 | 98 328 | 39,6 |
| | Inf. non disponible | 1 457 | 1,4 | 22 838 | 16,2 | 24 295 | 9,8 |
| | Total | 107 563 | 100,0 | 140 796 | 100,0 | 248 359 | 100,0 |
| Regroupement familial | 0-6 années | 1 998 | 4,7 | 1 911 | 4,0 | 3 909 | 4,3 |
| | 7-11 années | 9 074 | 21,4 | 7 392 | 15,5 | 16 466 | 18,3 |
| | 12-13 années | 8 943 | 21,1 | 7 334 | 15,4 | 16 277 | 18,1 |
| | 14-16 années | 12 772 | 30,1 | 11 130 | 23,3 | 23 902 | 26,5 |
| | 17 années et + | 8 164 | 19,2 | 7 792 | 16,3 | 15 956 | 17,7 |
| | Inf. non disponible | 1 464 | 3,5 | 12 179 | 25,5 | 13 643 | 15,1 |
| | Total | 42 415 | 100,0 | 47 738 | 100,0 | 90 153 | 100,0 |
| Personnes réfugiées et en situation semblable | 0-6 années | 2 258 | 9,5 | 1 956 | 12,0 | 4 214 | 10,5 |
| | 7-11 années | 8 253 | 34,7 | 4 879 | 29,9 | 13 132 | 32,8 |
| | 12-13 années | 4 609 | 19,4 | 2 933 | 18,0 | 7 542 | 18,8 |
| | 14-16 années | 4 542 | 19,1 | 2 745 | 16,8 | 7 287 | 18,2 |
| | 17 années et + | 2 484 | 10,5 | 1 699 | 10,4 | 4 183 | 10,4 |
| | Inf. non disponible | 1 607 | 6,8 | 2 105 | 12,9 | 3 712 | 9,3 |
| | Total | 23 753 | 100,0 | 16 317 | 100,0 | 40 070 | 100,0 |
| Autres immigrants | 0-6 années | 233 | 5,6 | 153 | 6,2 | 386 | 5,8 |
| | 7-11 années | 1 406 | 33,8 | 822 | 33,4 | 2 228 | 33,7 |
| | 12-13 années | 1 007 | 24,2 | 551 | 22,4 | 1 558 | 23,5 |
| | 14-16 années | 842 | 20,2 | 560 | 22,8 | 1 402 | 21,2 |
| | 17 années et + | 508 | 12,2 | 298 | 12,1 | 806 | 12,2 |
| | Inf. non disponible | 165 | 4,0 | 76 | 3,1 | 241 | 3,6 |
| | Total | 4 161 | 100,0 | 2 460 | 100,0 | 6 621 | 100,0 |
| Total | 0-6 années | 5 278 | 3,0 | 5 281 | 2,5 | 10 559 | 2,7 |
| | 7-11 années | 27 077 | 15,2 | 23 040 | 11,1 | 50 117 | 13,0 |
| | 12-13 années | 25 879 | 14,5 | 23 595 | 11,4 | 49 474 | 12,8 |
| | 14-16 années | 55 865 | 31,4 | 58 024 | 28,0 | 113 889 | 29,6 |
| | 17 années et + | 59 100 | 33,2 | 60 173 | 29,0 | 119 273 | 31,0 |
| | Inf. non disponible | 4 693 | 2,6 | 37 198 | 17,9 | 41 891 | 10,9 |
| | Total | 177 892 | 100,0 | 207 311 | 100,0 | 385 203 | 100,0 |

Données préliminaires pour 2013.

Source : Ministère de l'Immigration, de la Diversité et de l'Inclusion, Direction de la recherche et de l'analyse prospective.

Tableau 21b
 Nombre de femmes immigrantes admises au Québec âgées de 15 ans et plus, selon
 la catégorie et le groupe d'années de scolarité, par période, 2004-2013

| Catégorie | Groupe d'années de scolarité | 2004-2008 | | 2009-2013 | | 2004-2013 | |
|--|---------------------------------|-----------|-------|-----------|-------|-----------|-------|
| | | n | % | n | % | n | % |
| Immigration économique | 0-6 années | 403 | 0,8 | 628 | 1,0 | 1 031 | 0,9 |
| | 7-11 années | 3 961 | 8,1 | 4 709 | 7,3 | 8 670 | 7,6 |
| | 12-13 années | 5 990 | 12,2 | 6 284 | 9,7 | 12 274 | 10,8 |
| | 14-16 années | 18 757 | 38,3 | 21 715 | 33,5 | 40 472 | 35,6 |
| | 17 années et + | 19 172 | 39,1 | 21 250 | 32,8 | 40 422 | 35,5 |
| | Inf. non disponible | 753 | 1,5 | 10 187 | 15,7 | 10 940 | 9,6 |
| | Total | 49 036 | 100,0 | 64 773 | 100,0 | 113 809 | 100,0 |
| Regroupement familial | 0-6 années | 1 335 | 5,0 | 1 296 | 4,5 | 2 631 | 4,7 |
| | 7-11 années | 5 179 | 19,6 | 4 156 | 14,3 | 9 335 | 16,8 |
| | 12-13 années | 5 395 | 20,4 | 4 118 | 14,1 | 9 513 | 17,1 |
| | 14-16 années | 8 243 | 31,2 | 6 852 | 23,5 | 15 095 | 27,2 |
| | 17 années et + | 5 229 | 19,8 | 4 694 | 16,1 | 9 923 | 17,9 |
| | Inf. non disponible | 1 078 | 4,1 | 7 993 | 27,5 | 9 071 | 16,3 |
| | Total | 26 459 | 100,0 | 29 109 | 100,0 | 55 568 | 100,0 |
| Personnes réfugiées et en situation semblable | 0-6 années | 1 220 | 10,3 | 1 086 | 12,5 | 2 306 | 11,2 |
| | 7-11 années | 4 081 | 34,6 | 2 578 | 29,7 | 6 659 | 32,5 |
| | 12-13 années | 2 272 | 19,2 | 1 494 | 17,2 | 3 766 | 18,4 |
| | 14-16 années | 2 193 | 18,6 | 1 456 | 16,8 | 3 649 | 17,8 |
| | 17 années et + | 997 | 8,4 | 746 | 8,6 | 1 743 | 8,5 |
| | Inf. non disponible | 1 045 | 8,8 | 1 330 | 15,3 | 2 375 | 11,6 |
| | Total | 11 808 | 100,0 | 8 690 | 100,0 | 20 498 | 100,0 |
| Autres immigrants | 0-6 années | 116 | 6,0 | 96 | 7,2 | 212 | 6,5 |
| | 7-11 années | 670 | 34,9 | 424 | 31,9 | 1 094 | 33,7 |
| | 12-13 années | 498 | 25,9 | 308 | 23,2 | 806 | 24,8 |
| | 14-16 années | 356 | 18,5 | 308 | 23,2 | 664 | 20,4 |
| | 17 années et + | 187 | 9,7 | 135 | 10,2 | 322 | 9,9 |
| | Inf. non disponible | 93 | 4,8 | 57 | 4,3 | 150 | 4,6 |
| | Total | 1 920 | 100,0 | 1 328 | 100,0 | 3 248 | 100,0 |
| Total | 0-6 années | 3 074 | 3,4 | 3 106 | 3,0 | 6 180 | 3,2 |
| | 7-11 années | 13 891 | 15,6 | 11 867 | 11,4 | 25 758 | 13,3 |
| | 12-13 années | 14 155 | 15,9 | 12 204 | 11,7 | 26 359 | 13,6 |
| | 14-16 années | 29 549 | 33,1 | 30 331 | 29,2 | 59 880 | 31,0 |
| | 17 années et + | 25 585 | 28,7 | 26 825 | 25,8 | 52 410 | 27,1 |
| | Inf. non disponible | 2 969 | 3,3 | 19 567 | 18,8 | 22 536 | 11,7 |
| | Total | 89 223 | 100,0 | 103 900 | 100,0 | 193 123 | 100,0 |

Données préliminaires pour 2013.

Source : Ministère de l'Immigration, de la Diversité et de l'Inclusion, Direction de la recherche et de l'analyse prospective.

Tableau 21c
 Nombre de hommes immigrants admis au Québec âgés de 15 ans et plus, selon
 la catégorie et le groupe d'années de scolarité, par période, 2004-2013

| Catégorie | Groupe d'années de scolarité | 2004-2008 | | 2009-2013 | | 2004-2013 | |
|---|------------------------------|-----------|-------|-----------|-------|-----------|-------|
| | | n | % | n | % | n | % |
| Immigration économique | 0-6 années | 386 | 0,7 | 633 | 0,8 | 1 019 | 0,8 |
| | 7-11 années | 4 383 | 7,5 | 5 238 | 6,9 | 9 621 | 7,2 |
| | 12-13 années | 5 330 | 9,1 | 6 493 | 8,5 | 11 823 | 8,8 |
| | 14-16 années | 18 952 | 32,4 | 21 874 | 28,8 | 40 826 | 30,3 |
| | 17 années et + | 28 772 | 49,2 | 29 134 | 38,3 | 57 906 | 43,0 |
| | Inf. non disponible | 704 | 1,2 | 12 651 | 16,6 | 13 355 | 9,9 |
| | Total | 58 527 | 100,0 | 76 023 | 100,0 | 134 550 | 100,0 |
| Regroupement familial | 0-6 années | 663 | 4,2 | 615 | 3,3 | 1 278 | 3,7 |
| | 7-11 années | 3 895 | 24,4 | 3 236 | 17,4 | 7 131 | 20,6 |
| | 12-13 années | 3 548 | 22,2 | 3 216 | 17,3 | 6 764 | 19,6 |
| | 14-16 années | 4 529 | 28,4 | 4 278 | 23,0 | 8 807 | 25,5 |
| | 17 années et + | 2 935 | 18,4 | 3 098 | 16,6 | 6 033 | 17,4 |
| | Inf. non disponible | 386 | 2,4 | 4 186 | 22,5 | 4 572 | 13,2 |
| | Total | 15 956 | 100,0 | 18 629 | 100,0 | 34 585 | 100,0 |
| Personnes réfugiées et en situation semblable | 0-6 années | 1 038 | 8,7 | 870 | 11,4 | 1 908 | 9,7 |
| | 7-11 années | 4 172 | 34,9 | 2 301 | 30,2 | 6 473 | 33,1 |
| | 12-13 années | 2 337 | 19,6 | 1 439 | 18,9 | 3 776 | 19,3 |
| | 14-16 années | 2 349 | 19,7 | 1 289 | 16,9 | 3 638 | 18,6 |
| | 17 années et + | 1 487 | 12,4 | 953 | 12,5 | 2 440 | 12,5 |
| | Inf. non disponible | 562 | 4,7 | 775 | 10,2 | 1 337 | 6,8 |
| | Total | 11 945 | 100,0 | 7 627 | 100,0 | 19 572 | 100,0 |
| Autres immigrants | 0-6 années | 117 | 5,2 | 57 | 5,0 | 174 | 5,2 |
| | 7-11 années | 736 | 32,8 | 398 | 35,2 | 1 134 | 33,6 |
| | 12-13 années | 509 | 22,7 | 243 | 21,5 | 752 | 22,3 |
| | 14-16 années | 486 | 21,7 | 252 | 22,3 | 738 | 21,9 |
| | 17 années et + | 321 | 14,3 | 163 | 14,4 | 484 | 14,3 |
| | Inf. non disponible | 72 | 3,2 | 19 | 1,7 | 91 | 2,7 |
| | Total | 2 241 | 100,0 | 1 132 | 100,0 | 3 373 | 100,0 |
| Total | 0-6 années | 2 204 | 2,5 | 2 175 | 2,1 | 4 379 | 2,3 |
| | 7-11 années | 13 186 | 14,9 | 11 173 | 10,8 | 24 359 | 12,7 |
| | 12-13 années | 11 724 | 13,2 | 11 391 | 11,0 | 23 115 | 12,0 |
| | 14-16 années | 26 316 | 29,7 | 27 693 | 26,8 | 54 009 | 28,1 |
| | 17 années et + | 33 515 | 37,8 | 33 348 | 32,2 | 66 863 | 34,8 |
| | Inf. non disponible | 1 724 | 1,9 | 17 631 | 17,0 | 19 355 | 10,1 |
| | Total | 88 669 | 100,0 | 103 411 | 100,0 | 192 080 | 100,0 |

Données préliminaires pour 2013.

Source : Ministère de l'Immigration, de la Diversité et de l'Inclusion, Direction de la recherche et de l'analyse prospective.

Graphique 22
Niveau de compétences des personnes immigrantes âgées de 15 ans et plus admises au Québec
selon la catégorie, pour la période 2004-2013 (en %)

Immigration économique

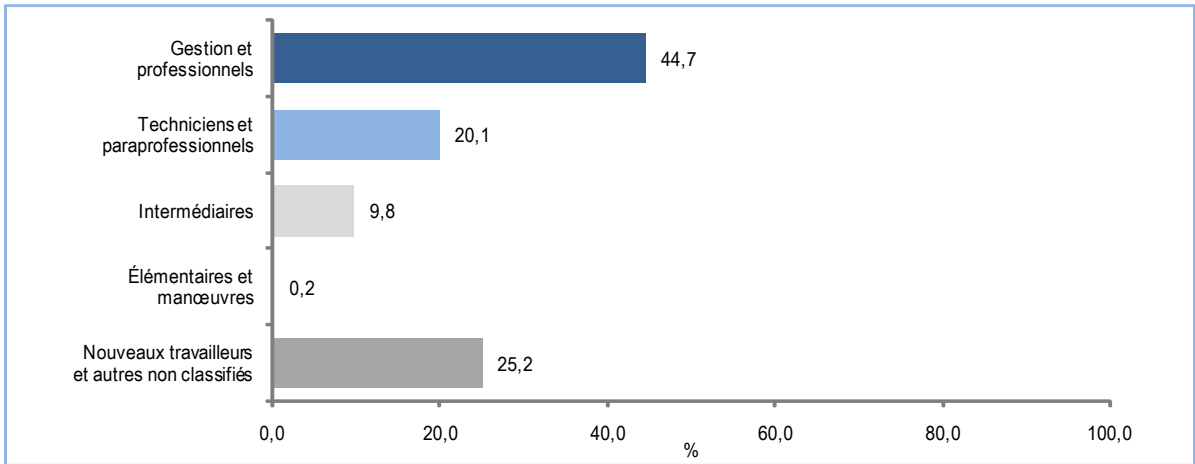

Regroupement familial

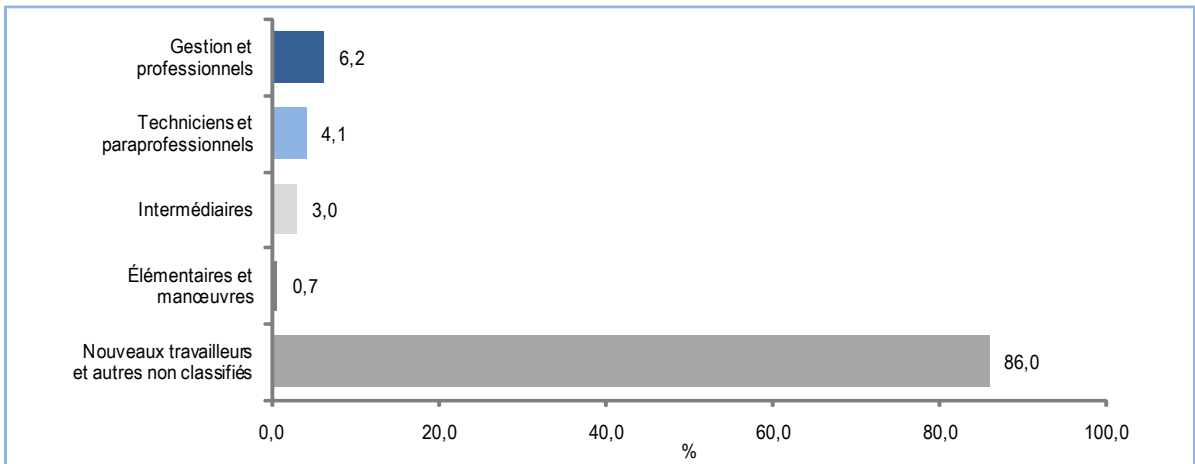

Personnes réfugiées et en situation semblable

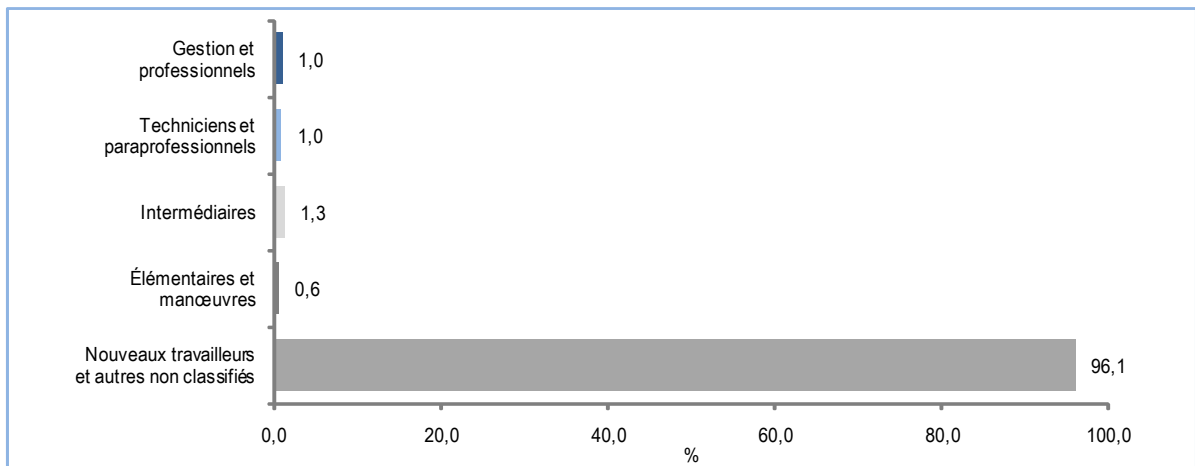

Données préliminaires pour 2013.

Source : Ministère de l'Immigration, de la Diversité et de l'Inclusion, Direction de la recherche et de l'analyse prospective.

Tableau 22
 Nombre de personnes immigrantes actives¹ admises au Québec et taux d'activité projeté selon le sexe, 2004-2013

| Sexe | Année | Nombre d'actifs ¹ | % de l'immigration | Taux d'activité projeté ² |
|-----------|-----------|------------------------------|--------------------|--------------------------------------|
| Femmes | 2004 | 11 149 | 50,4 | 63,5 |
| | 2005 | 11 155 | 51,3 | 64,4 |
| | 2006 | 11 058 | 49,6 | 61,6 |
| | 2007 | 11 843 | 52,3 | 65,4 |
| | 2008 | 11 943 | 52,5 | 65,4 |
| | 2004-2008 | 57 148 | 51,2 | 64,1 |
| | 2009 | 12 471 | 50,7 | 63,1 |
| | 2010 | 13 737 | 51,5 | 65,6 |
| | 2011 | 13 937 | 53,9 | 68,2 |
| | 2012 | 16 763 | 61,1 | 77,2 |
| | 2013 | 16 620 | 63,4 | 79,0 |
| | 2009-2013 | 73 528 | 56,2 | 70,8 |
| | 2004-2013 | 130 676 | 53,9 | 67,7 |
| | Hommes | 2004 | 15 322 | 69,3 |
| 2005 | | 14 866 | 68,9 | 86,3 |
| 2006 | | 15 159 | 67,7 | 84,8 |
| 2007 | | 15 647 | 69,3 | 86,5 |
| 2008 | | 15 405 | 68,6 | 86,5 |
| 2004-2008 | | 76 399 | 68,8 | 86,2 |
| 2009 | | 17 382 | 69,8 | 87,6 |
| 2010 | | 18 841 | 68,9 | 87,7 |
| 2011 | | 17 680 | 68,3 | 87,3 |
| 2012 | | 18 840 | 68,3 | 87,5 |
| 2013 | | 17 693 | 68,7 | 87,1 |
| 2009-2013 | | 90 436 | 68,8 | 87,5 |
| 2004-2013 | | 166 835 | 68,8 | 86,9 |
| Total | | 2004 | 26 471 | 59,8 |
| | 2005 | 26 021 | 60,1 | 75,3 |
| | 2006 | 26 217 | 58,7 | 73,2 |
| | 2007 | 27 490 | 60,8 | 75,9 |
| | 2008 | 27 348 | 60,5 | 75,8 |
| | 2004-2008 | 133 547 | 60,0 | 75,1 |
| | 2009 | 29 853 | 60,3 | 75,4 |
| | 2010 | 32 578 | 60,3 | 76,8 |
| | 2011 | 31 617 | 61,1 | 77,7 |
| | 2012 | 35 603 | 64,7 | 82,3 |
| | 2013 | 34 313 | 66,0 | 83,0 |
| | 2009-2013 | 163 964 | 62,5 | 79,1 |
| | 2004-2013 | 297 511 | 61,4 | 77,2 |

Données préliminaires pour 2013.

1. Personnes immigrantes âgées de 15 ans et plus comptant se joindre à la population active.

2. Proportion des personnes immigrantes admises comptant se joindre à la population active par rapport aux personnes immigrantes âgées de 15 ans et plus.

Source : Ministère de l'Immigration, de la Diversité et de l'Inclusion, Direction de la recherche et de l'analyse prospective.

Tableau 23a
 Nombre de personnes immigrantes actives¹ admises au Québec selon le sexe, la catégorie et
 la profession projetée², par période, 2004-2013

| Période | Profession projetée (CNP) ³ | Immigration | | Regroupement | | Réfugiés | | Autres | Total | |
|-----------|--|-------------|-------|--------------|-------|----------|-------|------------|---------|-------|
| | | économique | | familial | | | | immigrants | | |
| | | n | % | n | % | n | % | n | n | % |
| 2004-2008 | Gestion | 3 400 | 3,9 | 293 | 1,1 | 38 | 0,2 | 6 | 3 737 | 2,8 |
| | Affaires, finance et administration | 11 089 | 12,8 | 669 | 2,6 | 123 | 0,7 | 16 | 11 897 | 8,9 |
| | Sciences naturelles et appliquées | 21 912 | 25,3 | 513 | 2,0 | 55 | 0,3 | 8 | 22 488 | 16,8 |
| | Secteur de la santé | 4 200 | 4,8 | 327 | 1,3 | 55 | 0,3 | 9 | 4 591 | 3,4 |
| | Sc. sociales, enseign., adm. publ. | 9 544 | 11,0 | 570 | 2,2 | 62 | 0,4 | 12 | 10 188 | 7,6 |
| | Arts, culture, sports et loisirs | 3 254 | 3,8 | 509 | 2,0 | 54 | 0,3 | 5 | 3 822 | 2,9 |
| | Vente et services | 6 647 | 7,7 | 839 | 3,3 | 259 | 1,5 | 36 | 7 781 | 5,8 |
| | Métiers, transport et machinerie | 2 057 | 2,4 | 481 | 1,9 | 127 | 0,7 | 32 | 2 697 | 2,0 |
| | Secteur primaire | 202 | 0,2 | 48 | 0,2 | 28 | 0,2 | 2 | 280 | 0,2 |
| | Transformation et fabrication | 585 | 0,7 | 84 | 0,3 | 77 | 0,4 | 10 | 756 | 0,6 |
| | Entrepreneurs et investisseurs | 1 929 | 2,2 | 0 | 0,0 | 0 | 0,0 | 0 | 1 929 | 1,4 |
| | Nouveaux travailleurs | 17 543 | 20,2 | 21 221 | 82,6 | 16 357 | 92,9 | 3 460 | 58 581 | 43,9 |
| | Travailleurs non classés ailleurs | 4 276 | 4,9 | 144 | 0,6 | 370 | 2,1 | 10 | 4 800 | 3,6 |
| | Total | 86 638 | 100,0 | 25 698 | 100,0 | 17 605 | 100,0 | 3 606 | 133 547 | 100,0 |
| 2009-2013 | Gestion | 5 157 | 4,4 | 301 | 0,9 | 13 | 0,1 | 2 | 5 473 | 3,3 |
| | Affaires, finance et administration | 17 480 | 14,8 | 543 | 1,7 | 23 | 0,2 | 1 | 18 047 | 11,0 |
| | Sciences naturelles et appliquées | 24 197 | 20,4 | 451 | 1,4 | 10 | 0,1 | 6 | 24 664 | 15,0 |
| | Secteur de la santé | 7 539 | 6,4 | 297 | 0,9 | 21 | 0,2 | 4 | 7 861 | 4,8 |
| | Sc. sociales, enseign., adm. publ. | 14 001 | 11,8 | 486 | 1,5 | 22 | 0,2 | 1 | 14 510 | 8,8 |
| | Arts, culture, sports et loisirs | 4 005 | 3,4 | 372 | 1,2 | 7 | 0,1 | 0 | 4 384 | 2,7 |
| | Vente et services | 8 432 | 7,1 | 769 | 2,4 | 43 | 0,4 | 6 | 9 250 | 5,6 |
| | Métiers, transport et machinerie | 3 510 | 3,0 | 392 | 1,2 | 30 | 0,3 | 6 | 3 938 | 2,4 |
| | Secteur primaire | 295 | 0,2 | 84 | 0,3 | 50 | 0,4 | 0 | 429 | 0,3 |
| | Transformation et fabrication | 1 002 | 0,8 | 58 | 0,2 | 32 | 0,3 | 1 | 1 093 | 0,7 |
| | Entrepreneurs et investisseurs | 4 634 | 3,9 | 0 | 0,0 | 0 | 0,0 | 0 | 4 634 | 2,8 |
| | Nouveaux travailleurs | 22 321 | 18,9 | 28 234 | 88,0 | 10 905 | 96,5 | 2 147 | 63 607 | 38,8 |
| | Travailleurs non classés ailleurs | 5 817 | 4,9 | 105 | 0,3 | 147 | 1,3 | 5 | 6 074 | 3,7 |
| | Total | 118 390 | 100,0 | 32 092 | 100,0 | 11 303 | 100,0 | 2 179 | 163 964 | 100,0 |
| 2004-2013 | Gestion | 8 557 | 4,2 | 594 | 1,0 | 51 | 0,2 | 8 | 9 210 | 3,1 |
| | Affaires, finance et administration | 28 569 | 13,9 | 1 212 | 2,1 | 146 | 0,5 | 17 | 29 944 | 10,1 |
| | Sciences naturelles et appliquées | 46 109 | 22,5 | 964 | 1,7 | 65 | 0,2 | 14 | 47 152 | 15,8 |
| | Secteur de la santé | 11 739 | 5,7 | 624 | 1,1 | 76 | 0,3 | 13 | 12 452 | 4,2 |
| | Sc. sociales, enseign., adm. publ. | 23 545 | 11,5 | 1 056 | 1,8 | 84 | 0,3 | 13 | 24 698 | 8,3 |
| | Arts, culture, sports et loisirs | 7 259 | 3,5 | 881 | 1,5 | 61 | 0,2 | 5 | 8 206 | 2,8 |
| | Vente et services | 15 079 | 7,4 | 1 608 | 2,8 | 302 | 1,0 | 42 | 17 031 | 5,7 |
| | Métiers, transport et machinerie | 5 567 | 2,7 | 873 | 1,5 | 157 | 0,5 | 38 | 6 635 | 2,2 |
| | Secteur primaire | 497 | 0,2 | 132 | 0,2 | 78 | 0,3 | 2 | 709 | 0,2 |
| | Transformation et fabrication | 1 587 | 0,8 | 142 | 0,2 | 109 | 0,4 | 11 | 1 849 | 0,6 |
| | Entrepreneurs et investisseurs | 6 563 | 3,2 | 0 | 0,0 | 0 | 0,0 | 0 | 6 563 | 2,2 |
| | Nouveaux travailleurs | 39 864 | 19,4 | 49 455 | 85,6 | 27 262 | 94,3 | 5 607 | 122 188 | 41,1 |
| | Travailleurs non classés ailleurs | 10 093 | 4,9 | 249 | 0,4 | 517 | 1,8 | 15 | 10 874 | 3,7 |
| | Total | 205 028 | 100,0 | 57 790 | 100,0 | 28 908 | 100,0 | 5 785 | 297 511 | 100,0 |

Données préliminaires pour 2013.

1. Personnes immigrantes âgées de 15 ans et plus comptant se joindre à la population active.

2. Profession déclarée par la candidate ou le candidat lors de la sélection ou de l'admission.

3. CNP : Classification nationale des professions.

Source : Ministère de l'Immigration, de la Diversité et de l'Inclusion, Direction de la recherche et de l'analyse prospective.

Tableau 23b
 Nombre de femmes immigrantes actives¹ admises au Québec selon la catégorie et
 la profession projetée², par période, 2004-2013

| Période | Profession projetée (CNP) ³ | Immigration | | Regroupement | | Réfugiés | | Autres | Total | |
|-----------|--|-------------|-------|--------------|-------|----------|-------|------------|---------|-------|
| | | économique | | familial | | | | immigrants | | |
| | | n | % | n | % | n | % | n | n | % |
| 2004-2008 | Gestion | 929 | 2,8 | 133 | 0,9 | 9 | 0,1 | 3 | 1 074 | 1,9 |
| | Affaires, finance et administration | 5 820 | 17,4 | 447 | 3,2 | 73 | 0,9 | 11 | 6 351 | 11,1 |
| | Sciences naturelles et appliquées | 4 401 | 13,2 | 164 | 1,2 | 9 | 0,1 | 2 | 4 576 | 8,0 |
| | Secteur de la santé | 2 317 | 6,9 | 255 | 1,8 | 33 | 0,4 | 8 | 2 613 | 4,6 |
| | Sc. sociales, enseign., adm. publ. | 4 448 | 13,3 | 368 | 2,6 | 21 | 0,3 | 6 | 4 843 | 8,5 |
| | Arts, culture, sports et loisirs | 1 680 | 5,0 | 199 | 1,4 | 16 | 0,2 | 2 | 1 897 | 3,3 |
| | Vente et services | 3 267 | 9,8 | 419 | 3,0 | 108 | 1,3 | 16 | 3 810 | 6,7 |
| | Métiers, transport et machinerie | 117 | 0,3 | 82 | 0,6 | 15 | 0,2 | 6 | 220 | 0,4 |
| | Secteur primaire | 24 | 0,1 | 14 | 0,1 | 2 | 0,0 | 0 | 40 | 0,1 |
| | Transformation et fabrication | 163 | 0,5 | 20 | 0,1 | 19 | 0,2 | 3 | 205 | 0,4 |
| | Entrepreneurs et investisseurs | 216 | 0,6 | 0 | 0,0 | 0 | 0,0 | 0 | 216 | 0,4 |
| | Nouveaux travailleurs | 8 308 | 24,8 | 11 858 | 84,5 | 7 575 | 93,9 | 1 536 | 29 277 | 51,2 |
| | Travailleurs non classés ailleurs | 1 760 | 5,3 | 73 | 0,5 | 187 | 2,3 | 6 | 2 026 | 3,5 |
| | Total | 33 450 | 100,0 | 14 032 | 100,0 | 8 067 | 100,0 | 1 599 | 57 148 | 100,0 |
| 2009-2013 | Gestion | 1 516 | 3,1 | 132 | 0,7 | 6 | 0,1 | 0 | 1 654 | 2,2 |
| | Affaires, finance et administration | 9 317 | 19,2 | 389 | 2,1 | 12 | 0,2 | 1 | 9 719 | 13,2 |
| | Sciences naturelles et appliquées | 5 737 | 11,8 | 139 | 0,8 | 3 | 0,1 | 1 | 5 880 | 8,0 |
| | Secteur de la santé | 4 380 | 9,0 | 220 | 1,2 | 15 | 0,3 | 3 | 4 618 | 6,3 |
| | Sc. sociales, enseign., adm. publ. | 7 131 | 14,7 | 321 | 1,8 | 10 | 0,2 | 1 | 7 463 | 10,1 |
| | Arts, culture, sports et loisirs | 2 092 | 4,3 | 164 | 0,9 | 0 | 0 | 0 | 2 256 | 3,1 |
| | Vente et services | 3 966 | 8,2 | 432 | 2,4 | 25 | 0,5 | 3 | 4 426 | 6,0 |
| | Métiers, transport et machinerie | 228 | 0,5 | 50 | 0,3 | 3 | 0,1 | 1 | 282 | 0,4 |
| | Secteur primaire | 27 | 0,1 | 15 | 0,1 | 11 | 0,2 | 0 | 53 | 0,1 |
| | Transformation et fabrication | 216 | 0,4 | 25 | 0,1 | 18 | 0,3 | 1 | 260 | 0,4 |
| | Entrepreneurs et investisseurs | 947 | 2,0 | 0 | 0,0 | 0 | 0,0 | 0 | 947 | 1,3 |
| | Nouveaux travailleurs | 11 146 | 23,0 | 16 401 | 89,4 | 5 287 | 96,4 | 1 150 | 33 984 | 46,2 |
| | Travailleurs non classés ailleurs | 1 841 | 3,8 | 49 | 0,3 | 94 | 1,7 | 2 | 1 986 | 2,7 |
| | Total | 48 544 | 100,0 | 18 337 | 100,0 | 5 484 | 100,0 | 1 163 | 73 528 | 100,0 |
| 2004-2013 | Gestion | 2 445 | 3,0 | 265 | 0,8 | 15 | 0,1 | 3 | 2 728 | 2,1 |
| | Affaires, finance et administration | 15 137 | 18,5 | 836 | 2,6 | 85 | 0,6 | 12 | 16 070 | 12,3 |
| | Sciences naturelles et appliquées | 10 138 | 12,4 | 303 | 0,9 | 12 | 0,1 | 3 | 10 456 | 8,0 |
| | Secteur de la santé | 6 697 | 8,2 | 475 | 1,5 | 48 | 0,4 | 11 | 7 231 | 5,5 |
| | Sc. sociales, enseign., adm. publ. | 11 579 | 14,1 | 689 | 2,1 | 31 | 0,2 | 7 | 12 306 | 9,4 |
| | Arts, culture, sports et loisirs | 3 772 | 4,6 | 363 | 1,1 | 16 | 0,1 | 2 | 4 153 | 3,2 |
| | Vente et services | 7 233 | 8,8 | 851 | 2,6 | 133 | 1,0 | 19 | 8 236 | 6,3 |
| | Métiers, transport et machinerie | 345 | 0,4 | 132 | 0,4 | 18 | 0,1 | 7 | 502 | 0,4 |
| | Secteur primaire | 51 | 0,1 | 29 | 0,1 | 13 | 0,1 | 0 | 93 | 0,1 |
| | Transformation et fabrication | 379 | 0,5 | 45 | 0,1 | 37 | 0,3 | 4 | 465 | 0,4 |
| | Entrepreneurs et investisseurs | 1 163 | 1,4 | 0 | 0,0 | 0 | 0,0 | 0 | 1 163 | 0,9 |
| | Nouveaux travailleurs | 19 454 | 23,7 | 28 259 | 87,3 | 12 862 | 94,9 | 2 686 | 63 261 | 48,4 |
| | Travailleurs non classés ailleurs | 3 601 | 4,4 | 122 | 0,4 | 281 | 2,1 | 8 | 4 012 | 3,1 |
| | Total | 81 994 | 100,0 | 32 369 | 100,0 | 13 551 | 100,0 | 2 762 | 130 676 | 100,0 |

Données préliminaires pour 2013.

1. Femmes immigrantes âgées de 15 ans et plus comptant se joindre à la population active.

2. Profession déclarée par la candidate lors de la sélection ou de l'admission.

3. CNP : Classification nationale des professions.

Source : Ministère de l'Immigration, de la Diversité et de l'Inclusion, Direction de la recherche et de l'analyse prospective.

Tableau 23c
 Nombre d'hommes immigrants actifs¹ admis au Québec selon la catégorie et
 la profession projetée², par période, 2004-2013

| Période | Profession projetée (CNP) ³ | Immigration | | Regroupement | | Réfugiés | | Autres | Total | |
|-----------|--|-------------|-------|--------------|-------|----------|-------|------------|---------|-------|
| | | économique | | familial | | | | immigrants | | |
| | | n | % | n | % | n | % | n | n | % |
| 2004-2008 | Gestion | 2 471 | 4,6 | 160 | 1,4 | 29 | 0,3 | 3 | 2 663 | 3,5 |
| | Affaires, finance et administration | 5 269 | 9,9 | 222 | 1,9 | 50 | 0,5 | 5 | 5 546 | 7,3 |
| | Sciences naturelles et appliquées | 17 511 | 32,9 | 349 | 3,0 | 46 | 0,5 | 6 | 17 912 | 23,4 |
| | Secteur de la santé | 1 883 | 3,5 | 72 | 0,6 | 22 | 0,2 | 1 | 1 978 | 2,6 |
| | Sc. sociales, enseign., adm. publ. | 5 096 | 9,6 | 202 | 1,7 | 41 | 0,4 | 6 | 5 345 | 7,0 |
| | Arts, culture, sports et loisirs | 1 574 | 3,0 | 310 | 2,7 | 38 | 0,4 | 3 | 1 925 | 2,5 |
| | Vente et services | 3 380 | 6,4 | 420 | 3,6 | 151 | 1,6 | 20 | 3 971 | 5,2 |
| | Métiers, transport et machinerie | 1 940 | 3,6 | 399 | 3,4 | 112 | 1,2 | 26 | 2 477 | 3,2 |
| | Secteur primaire | 178 | 0,3 | 34 | 0,3 | 26 | 0,3 | 2 | 240 | 0,3 |
| | Transformation et fabrication | 422 | 0,8 | 64 | 0,5 | 58 | 0,6 | 7 | 551 | 0,7 |
| | Entrepreneurs et investisseurs | 1 713 | 3,2 | 0 | 0,0 | 0 | 0,0 | 0 | 1 713 | 2,2 |
| | Nouveaux travailleurs | 9 235 | 17,4 | 9 363 | 80,3 | 8 782 | 92,1 | 1 924 | 29 304 | 38,4 |
| | Travailleurs non classés ailleurs | 2 516 | 4,7 | 71 | 0,6 | 183 | 1,9 | 4 | 2 774 | 3,6 |
| | Total | 53 188 | 100,0 | 11 666 | 100,0 | 9 538 | 100,0 | 2 007 | 76 399 | 100,0 |
| 2009-2013 | Gestion | 3 641 | 5,2 | 169 | 1,2 | 7 | 0,1 | 2 | 3 819 | 4,2 |
| | Affaires, finance et administration | 8 163 | 11,7 | 154 | 1,1 | 11 | 0,2 | 0 | 8 328 | 9,2 |
| | Sciences naturelles et appliquées | 18 460 | 26,4 | 312 | 2,3 | 7 | 0,1 | 5 | 18 784 | 20,8 |
| | Secteur de la santé | 3 159 | 4,5 | 77 | 0,6 | 6 | 0,1 | 1 | 3 243 | 3,6 |
| | Sc. sociales, enseign., adm. publ. | 6 870 | 9,8 | 165 | 1,2 | 12 | 0,2 | 0 | 7 047 | 7,8 |
| | Arts, culture, sports et loisirs | 1 913 | 2,7 | 208 | 1,5 | 7 | 0,1 | 0 | 2 128 | 2,4 |
| | Vente et services | 4 466 | 6,4 | 337 | 2,5 | 18 | 0,3 | 3 | 4 824 | 5,3 |
| | Métiers, transport et machinerie | 3 282 | 4,7 | 342 | 2,5 | 27 | 0,5 | 5 | 3 656 | 4,0 |
| | Secteur primaire | 268 | 0,4 | 69 | 0,5 | 39 | 0,7 | 0 | 376 | 0,4 |
| | Transformation et fabrication | 786 | 1,1 | 33 | 0,2 | 14 | 0,2 | 0 | 833 | 0,9 |
| | Entrepreneurs et investisseurs | 3 687 | 5,3 | 0 | 0,0 | 0 | 0,0 | 0 | 3 687 | 4,1 |
| | Nouveaux travailleurs | 11 175 | 16,0 | 11 833 | 86,0 | 5 618 | 96,5 | 997 | 29 623 | 32,8 |
| | Travailleurs non classés ailleurs | 3 976 | 5,7 | 56 | 0,4 | 53 | 0,9 | 3 | 4 088 | 4,5 |
| | Total | 69 846 | 100,0 | 13 755 | 100,0 | 5 819 | 100,0 | 1 016 | 90 436 | 100,0 |
| 2004-2013 | Gestion | 6 112 | 5,0 | 329 | 1,3 | 36 | 0,2 | 5 | 6 482 | 3,9 |
| | Affaires, finance et administration | 13 432 | 10,9 | 376 | 1,5 | 61 | 0,4 | 5 | 13 874 | 8,3 |
| | Sciences naturelles et appliquées | 35 971 | 29,2 | 661 | 2,6 | 53 | 0,3 | 11 | 36 696 | 22,0 |
| | Secteur de la santé | 5 042 | 4,1 | 149 | 0,6 | 28 | 0,2 | 2 | 5 221 | 3,1 |
| | Sc. sociales, enseign., adm. publ. | 11 966 | 9,7 | 367 | 1,4 | 53 | 0,3 | 6 | 12 392 | 7,4 |
| | Arts, culture, sports et loisirs | 3 487 | 2,8 | 518 | 2,0 | 45 | 0,3 | 3 | 4 053 | 2,4 |
| | Vente et services | 7 846 | 6,4 | 757 | 3,0 | 169 | 1,1 | 23 | 8 795 | 5,3 |
| | Métiers, transport et machinerie | 5 222 | 4,2 | 741 | 2,9 | 139 | 0,9 | 31 | 6 133 | 3,7 |
| | Secteur primaire | 446 | 0,4 | 103 | 0,4 | 65 | 0,4 | 2 | 616 | 0,4 |
| | Transformation et fabrication | 1 208 | 1,0 | 97 | 0,4 | 72 | 0,5 | 7 | 1 384 | 0,8 |
| | Entrepreneurs et investisseurs | 5 400 | 4,4 | 0 | 0,0 | 0 | 0,0 | 0 | 5 400 | 3,2 |
| | Nouveaux travailleurs | 20 410 | 16,6 | 21 196 | 83,4 | 14 400 | 93,8 | 2 921 | 58 927 | 35,3 |
| | Travailleurs non classés ailleurs | 6 492 | 5,3 | 127 | 0,5 | 236 | 1,5 | 7 | 6 862 | 4,1 |
| | Total | 123 034 | 100,0 | 25 421 | 100,0 | 15 357 | 100,0 | 3 023 | 166 835 | 100,0 |

Données préliminaires pour 2013.

1. Hommes immigrants âgés de 15 ans et plus comptant se joindre à la population active.

2. Profession déclarée par le candidat lors de la sélection ou de l'admission.

3. CNP : Classification nationale des professions.

Source : Ministère de l'Immigration, de la Diversité et de l'Inclusion, Direction de la recherche et de l'analyse prospective.

Présence de l'immigration récente au Québec et dans les régions

Graphique 23
Taux de présence au Québec en 2014 des personnes immigrantes admises
de 2003 à 2012 (en %)

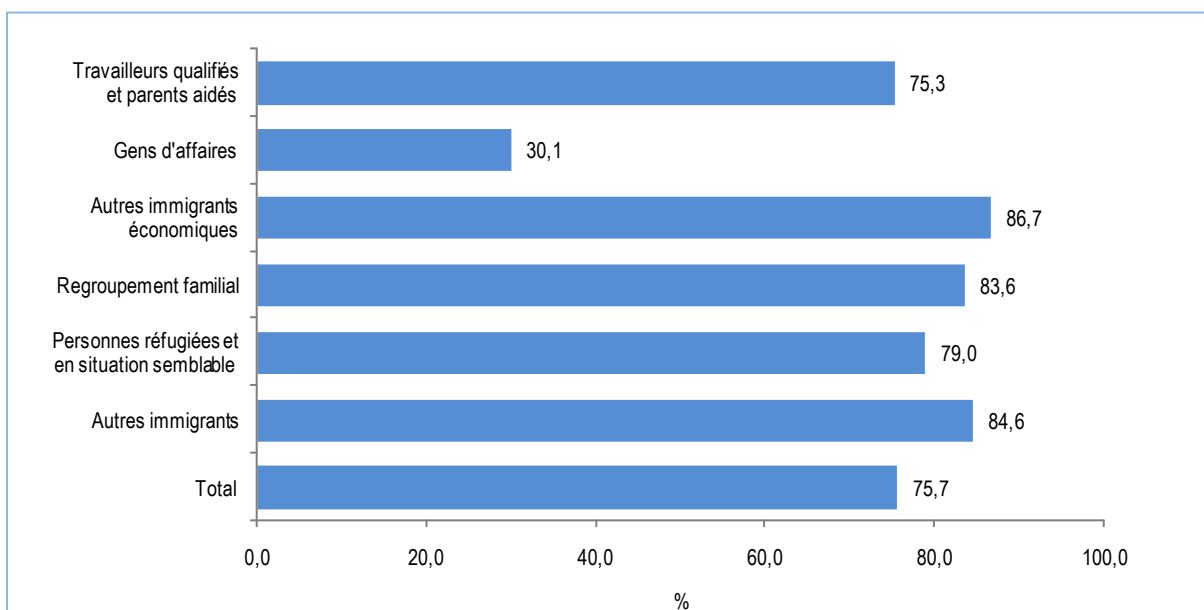

Source : Ministère de l'Immigration, de la Diversité et de l'Inclusion, Direction de la recherche et de l'analyse prospective.

Graphique 24
Répartition territoriale en 2014 des personnes immigrantes admises
de 2003 à 2012 selon la catégorie (en %)¹

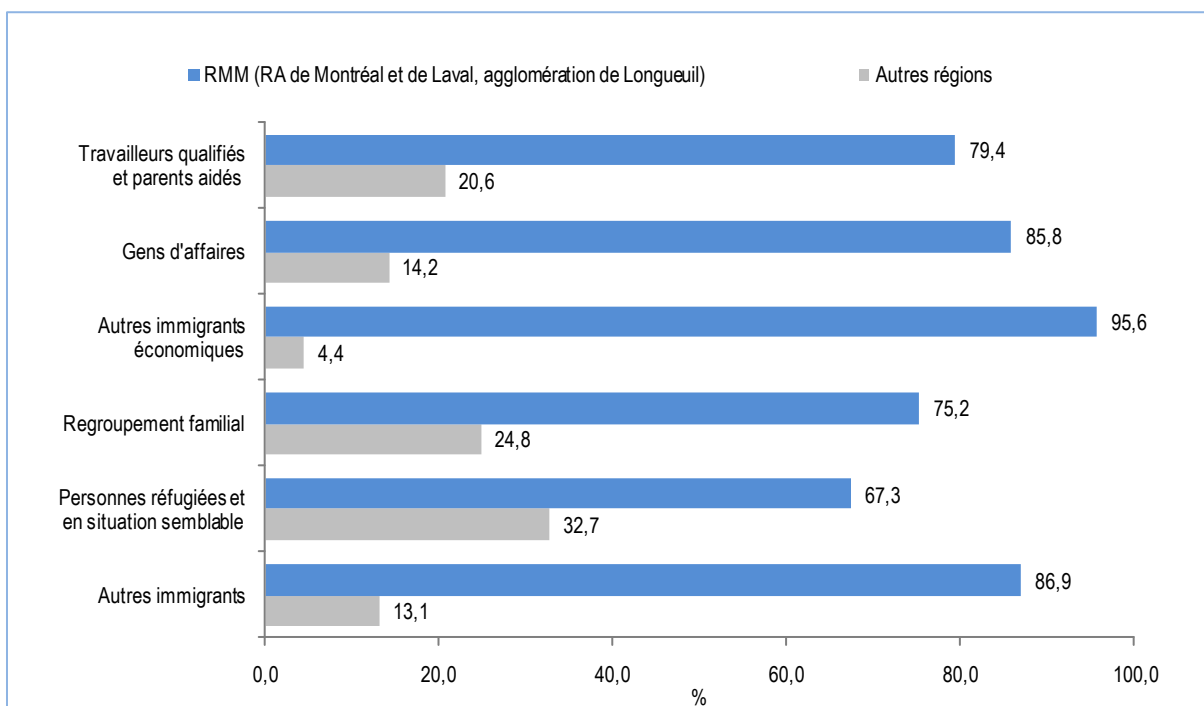

1. Sont exclus les personnes immigrantes présentes au Québec, mais dont la région de résidence est indéterminée.

Source : Ministère de l'Immigration, de la Diversité et de l'Inclusion, Direction de la recherche et de l'analyse prospective.

Tableau 24
Taux de présence en 2014 des personnes immigrantes admises au Québec de 2003 à 2012,
selon le sexe et la catégorie (en %)

| Sexe | Année | Immigration économique | | | Regroupement familial | Personnes réfugiées et en situation semblable | Autres immigrants | Total |
|--------|-----------|---|-----------------|-------------------------------------|--------------------------|--|----------------------|-------|
| | | Travailleurs qualifiés et parents aidés | Gens d'affaires | Autres immigrants économiques | | | | |
| Femmes | 2003 | 67,6 | 30,0 | 79,4 | 75,3 | 68,8 | 70,8 | 68,8 |
| | 2004 | 69,2 | 35,2 | 78,8 | 78,4 | 69,7 | 78,1 | 70,9 |
| | 2005 | 70,7 | 36,4 | 78,7 | 80,9 | 73,6 | 85,2 | 72,9 |
| | 2006 | 73,9 | 42,8 | 84,7 | 81,2 | 79,6 | 81,9 | 76,2 |
| | 2007 | 77,2 | 40,1 | 84,1 | 84,0 | 80,6 | 86,6 | 78,4 |
| | 2008 | 77,7 | 38,9 | 88,8 | 87,7 | 84,7 | 85,5 | 80,7 |
| | 2009 | 82,0 | 42,5 | 92,4 | 89,3 | 88,7 | 89,6 | 83,6 |
| | 2010 | 82,5 | 32,3 | 93,8 | 91,3 | 92,1 | 94,0 | 83,6 |
| | 2011 | 81,1 | 23,2 | 90,2 | 91,5 | 94,3 | 93,2 | 80,8 |
| | 2012 | 80,1 | 17,5 | 89,8 | 88,7 | 94,5 | 96,4 | 78,4 |
| | 2003-2012 | 76,9 | 30,4 | 87,8 | 84,9 | 81,4 | 86,7 | 77,8 |
| Hommes | 2003 | 64,8 | 33,2 | 72,6 | 71,2 | 64,8 | 76,9 | 64,7 |
| | 2004 | 65,3 | 32,9 | 77,7 | 72,1 | 64,3 | 80,3 | 65,4 |
| | 2005 | 67,3 | 34,1 | 79,2 | 74,8 | 67,4 | 82,7 | 67,5 |
| | 2006 | 70,8 | 41,6 | 78,1 | 77,3 | 72,7 | 76,0 | 71,4 |
| | 2007 | 74,5 | 38,4 | 83,1 | 79,4 | 76,2 | 80,9 | 74,3 |
| | 2008 | 74,9 | 40,5 | 88,3 | 83,6 | 82,5 | 81,3 | 76,7 |
| | 2009 | 79,0 | 41,5 | 88,7 | 87,0 | 85,3 | 88,3 | 79,9 |
| | 2010 | 80,6 | 31,1 | 87,2 | 90,5 | 89,9 | 87,2 | 80,8 |
| | 2011 | 77,6 | 21,6 | 82,6 | 87,9 | 93,2 | 93,2 | 76,5 |
| | 2012 | 76,6 | 16,8 | 84,8 | 85,0 | 92,4 | 91,6 | 74,2 |
| | 2003-2012 | 73,9 | 29,8 | 84,6 | 81,4 | 76,6 | 82,7 | 73,6 |
| Total | 2003 | 66,0 | 31,6 | 77,7 | 73,8 | 66,7 | 73,9 | 66,8 |
| | 2004 | 67,1 | 34,0 | 78,4 | 76,2 | 66,9 | 79,5 | 68,1 |
| | 2005 | 68,9 | 35,2 | 78,8 | 78,6 | 70,4 | 83,8 | 70,2 |
| | 2006 | 72,2 | 42,2 | 82,3 | 79,7 | 76,1 | 78,9 | 73,8 |
| | 2007 | 75,7 | 39,3 | 83,8 | 82,2 | 78,4 | 83,8 | 76,4 |
| | 2008 | 76,2 | 39,7 | 88,6 | 86,1 | 83,6 | 83,4 | 78,7 |
| | 2009 | 80,4 | 42,0 | 91,0 | 88,4 | 87,1 | 88,9 | 81,7 |
| | 2010 | 81,4 | 31,7 | 91,3 | 90,9 | 91,1 | 90,6 | 82,2 |
| | 2011 | 79,2 | 22,4 | 86,9 | 90,1 | 93,8 | 93,2 | 78,6 |
| | 2012 | 78,2 | 17,2 | 87,7 | 87,2 | 93,5 | 94,3 | 76,3 |
| | 2003-2012 | 75,3 | 30,1 | 86,7 | 83,6 | 79,0 | 84,6 | 75,7 |

Source : Ministère de l'Immigration, de la Diversité et de l'Inclusion, Direction de la recherche et de l'analyse prospective.

Tableau 25
 Comparaison de la région de destination et de la région de résidence en 2014
 des personnes immigrantes admises au Québec de 2003 à 2012 (en %)¹

| Catégorie et région | Destination | Résidence |
|---|-------------|-----------|
| Travailleurs qualifiés et parents aidés | | |
| RA de Montréal, de Laval et Longueuil (agglomération) | 86,0 | 79,4 |
| Autres régions | 14,0 | 20,6 |
| Gens d'affaires | | |
| RA de Montréal, de Laval et Longueuil (agglomération) | 88,8 | 85,8 |
| Autres régions | 11,2 | 14,2 |
| Autres immigrants économiques | | |
| RA de Montréal, de Laval et Longueuil (agglomération) | 97,3 | 95,6 |
| Autres régions | 2,7 | 4,4 |
| Regroupement familial | | |
| RA de Montréal, de Laval et Longueuil (agglomération) | 79,7 | 75,2 |
| Autres régions | 20,3 | 24,8 |
| Personnes réfugiées et en situation semblable | | |
| RA de Montréal, de Laval et Longueuil (agglomération) | 67,5 | 67,3 |
| Autres régions | 32,5 | 32,7 |
| Autres immigrants | | |
| RA de Montréal, de Laval et Longueuil (agglomération) | 91,8 | 86,9 |
| Autres régions | 8,2 | 13,1 |
| Total | | |
| RA de Montréal, de Laval et Longueuil (agglomération) | 82,6 | 77,5 |
| Autres régions | 17,4 | 22,5 |

1. Sont exclus les personnes immigrantes présentes au Québec, mais dont la région de résidence ou de destination est indéterminée.

Source : Ministère de l'Immigration, de la Diversité et de l'Inclusion, Direction de la recherche et de l'analyse prospective.

