

ÉTUDE DES CRÉDITS 2026-2027

Ministère de la Santé et des Services sociaux
(incluant le Secrétariat aux aînés)

RÉPONSES
AUX QUESTIONS
PARTICULIÈRES

VOLET AÎNÉS

ÉTUDE DES CRÉDITS 2026-2027

Ministère de la Santé et des Services sociaux
(incluant le Secrétariat aux aînés)

RÉPONSES
AUX QUESTIONS
PARTICULIÈRES

OPPOSITION OFFICIELLE
VOLET AÎNÉS

ÉTUDE DES CRÉDITS 2026-2027

MINISTÈRE DE LA SANTÉ ET DES SERVICES SOCIAUX (INCLUANT LE SECRÉTARIAT AUX AÎNÉS)

DEMANDE DE RENSEIGNEMENTS PARTICULIERS

–OPPOSITION OFFICIELLE – VOLET AÎNÉS

TABLE DES MATIÈRES

Pour les questions non répondues, veuillez-vous référer à la table des matières des questions non répondues et motif à la fin du cahier.

Questions 2026-2027	Demandes de renseignements particuliers	Organisation responsable de la réponse	Numérotation des fiches réponses
1	Sommes dédiées aux personnes âgées pour 2025-2026, ainsi que les prévisions pour 2026-2027 : a) par programme; b) par région; c) per capita.	MSSS	AÎNÉS-MSSS-1RP-001
2	Effectifs du Secrétariat aux aînés, par catégorie d'emploi pour 2025-2026 ainsi que les prévisions pour 2026-2027.	MSSS	AÎNÉS-MSSS-1RP-002
4	Liste de tous les frais de traduction et des documents traduits pour le Secrétariat aux aînés en 2025-2026. Fournir la liste des contrats octroyés, le nom des firmes retenues et les coûts.	MSSS	AÎNÉS-MSSS-1RP-003
5	Liste de tous les organismes aînés ayant reçu une subvention du ministère de la Santé et du SA en 2025-2026, par région, par programme.	MSSS	AÎNÉS-MSSS-1RP-004
6	Par programme, donner le niveau et le montant des crédits demandés au Conseil du Trésor pour l'année 2026-2027 (crédits de fonctionnement et de transfert).	MSSS	AÎNÉS-MSSS-1RP-005
7	Concernant le programme Municipalité amie des aînés : a) La liste des municipalités et des sommes accordées par municipalité en 2025-2026 ; b) Le taux de couverture des municipalités amies des aînés au Québec ; c) Le nombre de municipalités qui ne sont pas en démarche MADA ; d) Le financement total octroyé par le Secrétariat aux aînés en 2025-2026 dans le programme.	MSSS	AÎNÉS-MSSS-1RP-006
8	Liste des projets soutenus et des montants accordés dans le cadre du programme Québec ami des aînés en 2025-2026 et budget prévu pour le programme en 2026-2027.	MSSS	AÎNÉS-MSSS-1RP-007
9	Liste des mesures et des sommes accordées pour améliorer l'accès à l'information aux services gouvernementaux et pour atténuer la fracture numérique pour les personnes âgées en 2025-2026 ainsi que les prévisions pour 2026-2027.	MSSS	AÎNÉS-MSSS-1RP-008
10	Concernant le suicide chez les aînés, veuillez nous dire :	MSSS	AÎNÉS-MSSS-1RP-009

	<p>a) Le taux de suicide chez les aînés, par année, dans les 5 dernières années ;</p> <p>b) La liste des actions gouvernementales pour prévenir le suicide chez les aînés ;</p> <p>c) Les sommes accordées pour lutter contre le suicide chez les aînés en 2025-2026 ainsi que les prévisions pour 2026-2027.</p>		
12	<p>Pour chacune des 102 mesures contenues dans le Plan d'action 2024-2029 « La fierté de vieillir », indiquer :</p> <p>a) Si la mesure est en vigueur et depuis quand ;</p> <p>b) Le montant alloué à chaque mesure depuis le début du plan ;</p> <p>c) Les prévisions d'investissement pour 2026-2027 pour chaque mesure ;</p> <p>d) L'état d'avancement de chacune des mesures.</p>	MSSS	AÎNÉS-MSSS-1RP-010
13	<p>Ventilation des sommes accordées au Comité national d'éthique sur le vieillissement et les changements démographiques en 2025-2026 ainsi que les prévisions pour 2026-2027.</p>	MSSS	AÎNÉS-MSSS-1RP-011
14	<p>Concernant le Comité national d'éthique sur le vieillissement :</p> <p>a) la liste des membres du comité ;</p> <p>b) liste des rencontres en 2025-2026 ;</p> <p>c) les mandats actuellement en cours au CNEV ;</p> <p>d) une copie des études déposées à la ministre en 2025-2026 ;</p>	MSSS	AÎNÉS-MSSS-1RP-012
15	<p>Concernant les « Initiatives de travail de milieu auprès des aînés vulnérables » (ITMAV), veuillez nous indiquer :</p> <p>a) Le financement par ITMAV ;</p> <p>b) Le nombre d'ITMAV total, ventilé par région ;</p> <p>c) Le nombre d'ITMAV qui n'a pas vu leur financement reconduit en 2025-2026, ventilé par région ;</p> <p>d) Le financement accordé par organisme, par région, pour les 5 dernières années ;</p> <p>e) Les prévisions pour 2026-2027.</p>	MSSS	AÎNÉS-MSSS-1RP-013
16	<p>Montants totaux octroyés aux Tables de concertation régionales et à la Conférence des tables de concertation des aînés en 2025-2026, ainsi que les prévisions pour 2026-2027 ainsi que la ventilation par région.</p>	MSSS	AÎNÉS-MSSS-1RP-014
18	<p>Pour chacune des mesures de gériatrie sociale mises en place depuis le 18 octobre 2022 en indiquant :</p> <p>a) Sommes accordées pour 2025-2026 ;</p> <p>b) Les prévisions pour 2026-2027.</p>	MSSS	AÎNÉS-MSSS-1RP-015
22	<p>Depuis le 18 octobre 2018, liste des mesures mises en place pour inciter le retour sur le marché du travail pour les travailleurs expérimentés. Pour chacune des mesures, veuillez indiquer si la mesure a été réalisée.</p>	MSSS	AÎNÉS-MSSS-1RP-016
23	<p>À la suite de l'annonce du ministre délégué à la Santé et aux services sociaux le 12 novembre 2019 concernant le programme de l'allocation directe chèque emploi-service (AD/CES), veuillez nous fournir l'information suivante :</p> <p>a) En 2025-2026, les sommes versées pour le programme de l'allocation directe chèque emploi-service, ventilé par région ;</p>	MSSS	AÎNÉS-MSSS-1RP-017

	<p>b) En 2025-2026, le nombre d'heures payées, ventilé par région ;</p> <p>c) À la suite de l'annonce de l'élargissement des principes d'utilisation de l'allocation directe chèque emploi-service en soutien à domicile, veuillez nous indiquer les sommes supplémentaires versées pour le programme, ventilé par région ;</p> <p>d) À la suite de l'annonce de l'élargissement des principes d'utilisation de l'allocation directe chèque emploi-service en soutien à domicile, veuillez indiquer le nombre d'heures supplémentaires payées, ventilé par région</p> <p>e) Suite à l'annonce de l'élargissement des principes d'utilisation de l'allocation directe chèque emploi-service en soutien à domicile, veuillez indiquer le nombre de familles qui ont bénéficié du programme, ventilé par région;</p> <p>f) Suite à l'annonce de l'élargissement des principes d'utilisation de l'allocation directe chèque emploi-service en soutien à domicile, veuillez indiquer le nombre de personnes de 65 ans et plus qui ont bénéficié du programme, ventilé par région;</p>		
24	<p>Concernant le projet pilote d'hospitalisation à domicile, veuillez nous fournir le plan de déploiement en indiquant :</p> <p>a) Les échéanciers;</p> <p>b) Les régions visées;</p> <p>c) Les dates d'implantation prévues;</p> <p>d) Les sommes prévues, par année, pour les 4 prochaines années.</p>	MSSS	AÎNÉS-MSSS-1RP-018
25	<p>La liste des campagnes de sensibilisation à la maltraitance envers les aînés effectuées en 2025-2026:</p> <p>a) L'agence qui a obtenu le contrat ;</p> <p>b) Les coûts de production de la campagne ;</p> <p>c) Le coût du placement publicitaire ventilé par type de média (web, télé, radio, imprimé) ;</p> <p>d) Dates de diffusion et durée de la campagne.</p>	MSSS	AÎNÉS-MSSS-1RP-019
26	<p>Composition du <i>comité national directeur de l'entente-cadre nationale pour lutter contre la maltraitance envers les personnes âgées</i> et liste des rencontres, avec les dates, en 2025-2026.</p>	MSSS	AÎNÉS-MSSS-1RP-020
27	<p>Statistiques pour l'année 2025-2026 pour chacune des ententes sociojudiciaires actuellement en vigueur ;</p> <p>a) Le nombre de signalements par région ;</p> <p>b) Le nombre de déclenchements de procédures d'intervention concertées par région ;</p> <p>c) Le nombre de victimes par région ;</p> <p>d) L'âge moyen des victimes par région ;</p> <p>e) Le lien entre l'agresseur et la victime (statistiques par région) ;</p> <p>f) La compilation des types de maltraitance (physique, psychologique, financière, etc.) (statistiques par région) ;</p> <p>g) La provenance des déclenchements des procédures (police, curateur, santé, etc.) (statistiques par région) ;</p> <p>h) Le nombre de procédures qui ont mené à des accusations (statistiques par région) ;</p>	MSSS	AÎNÉS-MSSS-1RP-021

	<p>i) Le nombre de procédures qui ont mis fin aux situations de maltraitance à la suite de l'intervention de l'équipe d'intervention (statistiques par région);</p> <p>j) Délais d'intervention entre le signalement et la première rencontre de l'équipe d'intervention (statistiques par région);</p> <p>k) Délais entre l'ouverture et la fermeture du dossier (statistiques par région).</p>		
28	<p>Concernant la Ligne Aide Abus Aînés, veuillez nous indiquer :</p> <p>a) Montant transféré au CSSS Cavendish pour le fonctionnement annuel de la Ligne ;</p> <p>b) Le nombre d'ETC nécessaire pour le fonctionnement de la Ligne ventilé par corps d'emploi ;</p> <p>c) Statistiques concernant le nombre d'appels reçus par année depuis 3 ans (statistiques d'appels hebdomadaires et mensuels), par région ;</p> <p>d) La proportion des appels qui concernent la maltraitance organisationnelle, la maltraitance matérielle ou financière, la violence psychologique et la violation des droits ;</p> <p>e) Statistiques sur la provenance des appels (victime, témoins, intervenant du réseau de la santé, etc.) ;</p> <p>f) Les sommes investies par année en 2025-2026 et prévisions pour 2026-2027.</p>	MSSS	AÎNÉS-MSSS-1RP-022
29	<p>Concernant le Plan d'action gouvernemental pour contrer la maltraitance envers les personnes âgées 2022-2027, veuillez nous indiquer, pour chacune des 56 mesures prévues dans le plan :</p> <p>a) Les sommes prévues par année;</p> <p>b) Les sommes réellement investies, par année;</p> <p>c) Les nouveaux crédits octroyés, par année;</p> <p>d) L'état d'avancement de la mesure;</p> <p>e) Les cibles.</p>	MSSS	AÎNÉS-MSSS-1RP-023
32	<p>Concernant le centre d'assistance et de référence concernant la maltraitance, veuillez nous indiquer :</p> <p>a) Le montant prévu pour la mise en place et le fonctionnement du centre ;</p> <p>b) La date d'ouverture du centre;</p> <p>c) Les coordonnées du centre;</p> <p>d) L'organigramme du centre;</p> <p>e) Une copie de tout contrat ou entente confiée à un établissement ou un organisme pour la gestion du Centre d'assistance et de référence concernant la maltraitance ;</p> <p>f) Le montant annuel récurrent prévu ou transféré pour le fonctionnement du centre ;</p> <p>g) Le nombre d'employés nécessaire pour assurer le fonctionnement du Centre.</p>	MSSS	AÎNÉS-MSSS-1RP-024
39	<p>Depuis la restructuration de l'APPUI en octobre 2021, veuillez nous fournir :</p> <p>a) L'organigramme de l'APPUI;</p> <p>b) Les membres du CA;</p> <p>c) Les sommes transférées par le gouvernement à l'APPUI, par année, depuis 2021-2022;</p> <p>d) Les projets financés en 2025-2026 en</p>	MSSS	AÎNÉS-MSSS-1RP-025

	<p>indiquant la région, le montant, la clientèle visée le nombre de personnes touchées par le projet;</p> <p>e) Le solde de l'APPUI en date du 31 mars 2026.</p> <p>f) Les sommes non utilisées pour des projets pour les proches aidants en 2025-2026 en indiquant si les sommes seront reportées dans l'année financière 2026-2027 pour les proches aidants.</p>		
40	<p>Concernant le comité interministériel sur le soutien des proches aidants :</p> <p>a) La composition du comité ;</p> <p>b) Le nombre de rencontres depuis le 3 octobre 2022 avec la date, les personnes présentes ainsi que l'ordre du jour</p> <p>c) Liste des rapports, politiques, avis ou autres documents produits par le comité.</p>	MSSS	AÎNÉS-MSSS-1RP-026
41	<p><i>Le Plan budgétaire du Québec — Mars 2019</i> prévoyait des sommes additionnelles de 21 M\$ par année dès 2019-2020 pour les proches aidants. Veuillez ventiler les sommes investies en 2025-2026 en indiquant la mesure mise en place et ventiler les sommes accordées.</p>	MSSS	AÎNÉS-MSSS-1RP-027
42	<p>Concernant le Plan d'action gouvernemental, pour les personnes proches aidantes 2021-2026 fournir :</p> <p>a) Ventilation des sommes investies totales au cours des 5 dernières années pour chacun des quatre axes du PAG pour les personnes proches aidantes 2021-2026?</p> <p>b) Liste des organismes qui ont reçu des sommes pour la réalisation de la mesure 37 et en ventiler les sommes par organisme;</p> <p>c) Liste des organismes visés par la mesure 42 qui ont reçu un rehaussement de leur financement, ventiler les sommes par organisme;</p> <p>d) Ventilation des sommes investies à la mesure 43 pour le soutien aux personnes proches aidantes en soins palliatifs et de fin de vie;</p> <p>e) Ventilation par région des nouveaux centres de jour prévus à la mesure 44.</p>	MSSS	AÎNÉS-MSSS-1RP-028
43	<p>Veillez nous identifier, pour chacune des 61 mesures prévues au Plan d'action gouvernemental pour les personnes proches aidantes 2021-2026 :</p> <p>a) L'état d'avancement de la mesure ;</p> <p>b) Le nombre de personnes rejointes ;</p> <p>c) Les sommes investies au total et par année ;</p> <p>d) Le montant provenant de nouveaux investissements, au total et par année.</p>	MSSS	AÎNÉS-MSSS-1RP-029
44	<p>Concernant l'Observatoire québécois de la proche aide :</p> <p>a) L'organigramme de l'Observatoire ;</p> <p>b) La composition du Comité de direction</p> <p>c) La liste des rencontres du comité en 2025-2026 ;</p> <p>i. L'ordre du jour et le procès-verbal des rencontres ;</p> <p>d) Les orientations scientifiques, les objectifs généraux et les politiques de l'Observatoire, de même que les activités annuelles déterminées</p>	MSSS	AÎNÉS-MSSS-1RP-030

	<p>par le Comité et transmises à la ministre.</p> <p>e) Une copie de l'entente confiée à un établissement au sens de la Loi sur les services de santé et les services sociaux ou à tout autre organisme pour l'organisation et le soutien administratif de l'Observatoire ;</p> <p>f) Le budget annuel prévu pour le fonctionnement de l'Observatoire en 2025-2026 et les prévisions pour 2026-2027;</p> <p>g) Une copie de tous les travaux effectués par l'Observatoire en 2025-2026 ;</p> <p>h) Une copie des mandats confiés par l'Observatoire à des experts ou tout autre intervenant en indiquant la nature du mandat, l'échéance et le coût du mandat ;</p>		
45	<p>Concernant le Comité des partenaires concernés par le soutien aux personnes proches aidantes, veuillez nous indiquer :</p> <p>a) La composition du comité avec le titre ;</p> <p>b) Les frais de fonctionnement du comité en 2025-2026;</p> <p>c) La liste des recommandations et avis produits par le Comité ;</p> <p>d) La liste des avis produits à la demande de la ministre ;</p> <p>e) Veuillez également nous informer si le comité a recommandé à la ministre de :</p> <p>i. Procéder à des consultations ;</p> <p>ii. De solliciter des opinions ;</p> <p>iii. De recevoir ou d'entendre les demandes et les suggestions de personnes, d'organismes ou d'associations en matière de proche aidance ;</p> <p>iv. De solliciter la contribution de l'Observatoire québécois de la proche aidance;</p> <p>v. Veuillez nous détailler la nature de la recommandation du Comité et la réponse de la ministre.</p>	MSSS	AÎNÉS-MSSS-1RP-031
47	<p>Concernant les préposés aux bénéficiaires, veuillez nous indiquer :</p> <p>a) Le nombre de préposés aux bénéficiaires en CHSLD en 2025-2026, ventilé par région et par CISSS/CIUSSS;</p> <p>b) Le nombre de préposés aux bénéficiaires en MDA en 2025-2026, ventilé par région et par CISSS/CIUSSS;</p> <p>c) Le nombre de préposés aux bénéficiaires en MDA en 2025-2026 provenant du réseau de la santé, ventilé par région et par CISSS/CIUSSS;</p> <p>d) Le nombre de préposés aux bénéficiaires en MDA en 2025-2026 qui ont quitté pour un autre emploi, ventilé par région et par CISSS/CIUSSS;</p> <p>e) Le nombre de PAB en CHSLD manquants ventilé par région et par CISSS/CIUSSS ;</p> <p>f) Le nombre de PAB en MDA manquants ventilé par région et par CISSS/CIUSSS ;</p> <p>g) Les prévisions du nombre d'embauches pour 2025-2026 et sommes réservées pour les embauches.</p>	MSSS	AÎNÉS-MSSS-1RP-032
48	<p>Concernant les infirmières, veuillez nous indiquer :</p> <p>a) Le nombre d'infirmières en CHSLD en 2025-</p>	MSSS	AÎNÉS-MSSS-1RP-033

	<p>2026, ventilé par région et par CISSS/CIUSSS;</p> <p>b) Le nombre d’infirmières en MDA en 2025-2026, ventilé par région et par CISSS/CIUSSS;</p> <p>c) Le nombre d’infirmières en MDA en 2025-2026 provenant du réseau de la santé, ventilé par région et par CISSS/CIUSSS ;</p> <p>d) Le nombre d’infirmières en MDA en 2025-2026 qui ont quitté pour un autre emploi, ventilé par région et par CISSS/CIUSSS;</p> <p>e) Le nombre d’infirmières manquantes en CHSLD, ventilé par région et par CISSS/CIUSSS;</p> <p>f) Le nombre d’infirmières manquantes en MDA, ventilé par région et par CISSS/CIUSSS</p> <p>g) Prévision du nombre d’embauches pour 2025-2026 et sommes réservées pour les embauches.</p>		
49	<p>Concernant les infirmières auxiliaires, veuillez nous indiquer :</p> <p>a) Le nombre d’infirmières auxiliaires en CHSLD en 2025-2026, ventilé par région et par CISSS/CIUSSS;</p> <p>b) Le nombre d’infirmières auxiliaires en MDA en 2025-2026, ventilé par région et par CISSS/CIUSSS;</p> <p>c) Le nombre d’infirmières auxiliaires en MDA en 2025-2026 provenant du réseau de la santé, ventilé par région et par CISSS/CIUSSS;</p> <p>d) Le nombre d’infirmières auxiliaires en MDA en 2025-2026 qui ont quitté pour un autre emploi, ventilé par région et par CISSS/CIUSSS;</p> <p>e) Le nombre d’infirmières auxiliaires manquantes en CHSLD, ventilé par région et par CISSS/CIUSSS;</p> <p>f) Le nombre d’infirmières auxiliaires manquantes en MDA, ventilé par région et par CISSS/CIUSSS</p> <p>g) Prévision du nombre d’embauches pour 2025-2026 et sommes réservées pour les embauches.</p>	MSSS	AÎNÉS-MSSS-1RP-034
50	<p>Échelle salariale d’un préposé aux bénéficiaires en :</p> <p>a) CHSLD public;</p> <p>b) Ressources intermédiaires (RI);</p> <p>c) Maison des aînés (MDA);</p> <p>d) CHSLD privé conventionné.</p>	MSSS	AÎNÉS-MSSS-1RP-035
53	<p>Effectif total de tous les professionnels de la santé qui œuvrent dans les CHSLD en 2025-2026 ventilé par CISSS/CIUSSS et par catégorie d’emploi ;</p>	MSSS	AÎNÉS-MSSS-1RP-036
54	<p>Effectif total de l’équipe de soins et le taux de rétention en Maison des aînés en 2025-2026 ventilé par maison des aînés, par CISSS/CIUSSS et par catégorie d’emploi ;</p>	MSSS	AÎNÉS-MSSS-1RP-037

60	<p>Veillez nous identifier le coût moyen en service pour une place :</p> <p>a) En CHSLD public en 2025-2026 et les prévisions pour 2026-2027 ;</p> <p>b) En CHSLD privé conventionné, en 2025-2026 et les prévisions pour 2026-2027 ;</p> <p>c) En CHSLD privé non conventionné en 2025-2026 payé par les fonds publics et les prévisions pour 2025-2026 ;</p> <p>d) En ressource intermédiaire en 2025-2026 et les prévisions pour 2026-2027;</p> <p>e) En maison des aînés en 2025-2026 et les prévisions pour 2026-2027.</p>	MSSS et SQc	AÎNÉS-MSSS-1RP-038
63	Le nombre d'heures travaillées par les préposés aux bénéficiaires en CHSLD en ETC en 2025-2026.	MSSS	AÎNÉS-MSSS-1RP-039
64	Le nombre d'heures travaillées par les préposés aux bénéficiaires en Maison des aînés en ETC en 2025-2026;	MSSS	AÎNÉS-MSSS-1RP-040
65	<p>Concernant les préposés aux bénéficiaires en CHSLD, veuillez nous indiquer le nombre de PAB :</p> <p>a) En arrêt de travail en 2025-2026, ventilé par CISSS-CIUSSS ;</p> <p>b) En congé de maladie en 2025-2026, ventilé par CISSS-CIUSSS ;</p> <p>c) Ayant démissionné de leur poste en 2025-2026, ventilé par CISSS-CIUSSS ;</p> <p>d) Le nombre de postes de PAB vacant, ventilé par CISSS-CIUSSS.</p>	MSSS	AÎNÉS-MSSS-1RP-041
66	<p>Concernant les préposés aux bénéficiaires en Maison des aînés, veuillez nous indiquer le nombre de PAB :</p> <p>a) En arrêt de travail en 2025-2026, ventilé par CISSS-CIUSSS ;</p> <p>b) En congé de maladie en 2025-2026, ventilé par CISSS-CIUSSS ;</p> <p>c) Ayant démissionné de leur poste en 2025-2026, ventilé par CISSS-CIUSSS ;</p> <p>d) Le nombre de postes de PAB vacants, ventilé par CISSS-CIUSSS.</p>	MSSS	AÎNÉS-MSSS-1RP-042
67	<p>Concernant les visites effectuées en CHSLD de la ministre responsable des aînés en 2025-2026, veuillez nous indiquer:</p> <p>a) Le nom de l'établissement visité ;</p> <p>b) La date et heure de la visite;</p> <p>c) Indiquez si la visite était surprise ou annoncée ;</p> <p>d) Les correctifs apportés par l'établissement à la suite de la visite de la ministre.</p>	MSSS	AÎNÉS-MSSS-1RP-043
85	<p>Concernant les demandes d'exonération dans le programme de contribution des adultes hébergés en CHSLD en 2022-2023, veuillez indiquer :</p> <p>a) Les critères d'admissibilité à une exonération en 2025-2026;</p> <p>b) Le nombre de demandes d'exonérations reçues en 2025-2026 ;</p> <p>c) Le nombre de demandes acceptées 2025-2026;</p> <p>d) Le nombre de demandes de réévaluation effectuées en 2025-2026 ;</p>	RAMQ	AÎNÉS-MSSS-1RP-044

	e) Le nombre de demandes de réévaluation acceptées en 2025-2026.		
106	Concernant les ressources intermédiaires (RI), veuillez nous indiquer, par année et pour les 10 dernières années : a) Le nombre de places fermées, par année et par région; b) Le nombre de RI qui ont fermé, par année et par région; c) Le nombre de places ouvertes, par année et par région; d) Le nombre de RI ouvertes par année et par région; e) Le plan de développement des RI pour l'an prochain, par région; f) La liste d'attente pour une place en RI, ventilée par CISSS/CIUSSS; g) Le nombre d'appel d'offre sans réponse; h) Le nombre de soumissions reçues par appel d'offre; i) Le nombre de contrats accordés de gré à gré pour le développement d'une RI avec les raisons justifiant de procéder par gré à gré.	MSSS	AÎNÉS-MSSS-1RP-045
118	Le 23 janvier 2024, la Commissaire à la santé et au bien-être rendait public Bien vieillir chez soi – Tome 4. Parmi les 16 recommandations veuillez : a) Énumérer l'état de la mise en œuvre de chacune d'elles; b) Étapes et calendrier des travaux.	MSSS	AÎNÉS-MSSS-1RP-046
119	Concernant l'aide médicale à mourir, veuillez nous indiquer l'état d'avancement des travaux entourant : a) La rédaction des guides de pratique des professionnels compétents; b) La formation des professionnels compétents; c) La date d'entrée en vigueur administrative des nouvelles dispositions de la loi; d) L'évolution de la conformité des maisons de soins palliatifs en ce qui concerne le soin d'aide médicale à mourir; e) L'applicabilité de la demande anticipée d'aide médicale à mourir au regard de la loi fédérale et l'état d'avancement des discussions avec le gouvernement fédéral.	MSSS	AÎNÉS-MSSS-1RP-047
135	Sommes consacrées à des projets de recherche ou des projets concrets d'innovation technologique liés au vieillissement, ventilé par projet.	MSSS	AÎNÉS-MSSS-1RP-048
136	Sommes consacrées à la mise en œuvre des projets réussis d'innovation technologique liés au vieillissement pour la prestation de soins à domicile ou le maintien à domicile.	MSSS	AÎNÉS-MSSS-1RP-049
137	Sommes du programme de prothèse auditive de la RAMQ consacrées aux personnes âgées en 2025-2026, nombre de bénéficiaires du programme, délai d'attente pour bénéficier du programme.	RAMQ	AÎNÉS-MSSS-1RP-050

138	Sommes consacrées aux aides visuelles pour les personnes aveugles, amblyopes et ayant un handicap visuel en 2025-2026, nombre de bénéficiaires, délai d'attente pour consulter un optométriste en basse vision après le premier diagnostic, délai d'attente pour obtenir des aides visuelles (loupes spéciales, canne blanche, cafetière à gros chiffres, montre sonore, etc.), délai d'attente pour renouveler des aides visuelles.	RAMQ	AÎNÉS-MSSS-1RP-051
-----	--	------	--------------------

ÉTUDE DES CRÉDITS 2026-2027

SECRETARIAT AUX AÎNÉS

Réponses aux questions particulières de l'Opposition officielle

QUESTION AÎNÉS-MSSS-1RP-001

Sommes dédiées aux personnes âgées pour 2025-2026, ainsi que les prévisions 2026-2027 :

- a. par programme;
- b. par région;
- c. *per capita*.

RÉPONSE AÎNÉS-MSSS-1RP-001

Voir le tableau en annexe pour les programmes du Secrétariat aux aînés.

*Des sommes dédiées aux personnes âgées se retrouvent également dans divers programmes du ministère de la Santé et des Services sociaux, notamment en soutien à domicile, en mesures d'aide aux RPA et en mesures fiscales. Pour l'exercice de l'étude des crédits, dans le cadre de ce cahier, seuls les montants découlant des programmes du Secrétariat aux aînés ont été comptabilisés.

ÉTUDE DES CRÉDITS 2026-2027

SECRETARIAT AUX AÎNÉS

Réponses aux questions particulières de l'Opposition officielle

Régions	Nom de la région	MADA ¹	QADA ²	TABLES ³	ITMAV ⁴	MGP ⁶	Maltraitance ⁷	Autres ⁸	Dépenses probables au 31 mars 2027			
									Total	Population 65 ans et plus	%	Per capita
1	Bas-Saint-Laurent	61 000	98 245	88 030	-	-	-	-	247 275	60 993	3,1%	4,05 \$
2	Saguenay - La c-Saint-Jean	46 750	27 247	88 030	-	-	-	-	162 027	77 565	3,9%	2,09 \$
3	Capitale-Nationale	46 125	941 279	294 780	-	49 700	205 000	-	1 536 884	189 013	9,6%	8,13 \$
4	Mauricie et Centre-du-Québec	2 625	495 265	88 030	-	49 700	-	-	635 620	82 322	4,2%	7,72 \$
5	Estrie	104 500	260 037	88 030	-	49 700	322 000	-	824 267	134 764	6,9%	6,12 \$
6	Montréal	2 625	1 307 127	88 030	-	49 700	313 500	-	1 760 982	377 427	19,2%	4,67 \$
7	Outaouais	10 500	491 621	88 030	-	-	-	-	590 151	83 471	4,2%	7,07 \$
8	Abitibi-Témiscamingue	49 250	87 299	88 030	-	-	-	-	224 579	34 516	1,8%	6,51 \$
9	Côte-Nord	17 250	78 751	88 030	-	-	-	-	184 031	21 064	1,1%	8,74 \$
10	Nord-du-Québec	-	45 113	88 030	-	-	278 455	-	411 598	4 948	0,3%	83,18 \$
11	Gaspésie - Îles-de-la-Madeleine	153 320	72 567	88 030	-	-	-	-	313 917	29 636	1,5%	10,59 \$
12	Chaudière-Appalaches	195 625	527 696	88 030	-	-	-	-	811 351	114 347	5,8%	7,10 \$
13	Laval	-	106 674	88 030	-	49 700	-	-	244 404	91 454	4,7%	2,67 \$
14	Lanaudière	49 000	252 959	88 030	-	49 700	-	-	439 689	123 897	6,3%	3,55 \$
15	Laurentides	19 250	361 457	88 030	-	-	-	-	468 737	152 813	7,8%	3,07 \$
16	Montérégie	90 335	591 593	88 030	-	-	-	162 675	932 633	320 738	16,3%	2,91 \$
17	Nunavik	93 500	113 901	88 030	-	-	127 000	-	422 431	65 484	3,3%	6,45 \$
18	Terres-Cries-de-la-Baie-James	-	-	-	-	-	-	-	-	n/a		
999 ^x		2 961 920	4 646 160	-	18 173 980	-	-	-	25 782 060			
		3 903 575	10 504 990	1 703 260	18 173 980	298 200	1 245 955	162 675	35 992 635	1 964 452	100%	18,32\$*

Note 1 : Municipalité amie des aînés (MADA).

Note 2 : Québec ami des aînés (QADA).

Note 3 : Tables régionales de concertation des aînés

Note 4 : Initiatives de travail de milieu auprès des aînés en situation de vulnérabilité (ITMAV).

Note 6 : Maison des grands-parents (MGP).

Note 7 : Les coordonnateurs régionaux en maltraitance, la Chaire de recherche, la ligne téléphonique Aide Abus Aînés, l'entente avec le CRÉGES et l'entente avec le cégep de Drummondville

Note 8 : Consortium InterS4 - Centre de Recherche sur le Vieillessement (CDRV) - Développement de MADA - Espace Muni.

Note X : 999 appels à projets à venir et/ou sujet à des accord à obtenir par le SCT

Note * : La répartition per capita n'inclut pas les données de la note 999^x

Sources pour les données populationnelles : Institut de la statistique du Québec.

https://statistique.quebec.ca/fr/document/population-et-structure-par-age-et-sexe-regions-administratives/ta-bleau/estimations-population-regions-administratives-selon-age-sexe-age-median-age-moyen#tri_tertr=L

ÉTUDE DES CRÉDITS 2026-2027

SECRETARIAT AUX AÎNÉS

Réponses aux questions particulières de l'Opposition officielle

QUESTION AÎNÉS-MSSS-1RP-002

Effectifs du Secrétariat aux aînés, par catégorie d'emploi pour 2025-2026 ainsi que les prévisions pour 2026-2027.

RÉPONSE AÎNÉS-MSSS-1RP-002

Le tableau ci-dessous présente les effectifs assujettis à la Loi sur la fonction publique du Secrétariat aux aînés en 2025-2026.

Cadre	Professionnel	Technicien	Soutien
3	28	5	1

Les données 2026-2027 ne sont pas disponibles.

ÉTUDE DES CRÉDITS 2026-2027**SECRÉTARIAT AUX AÎNÉS***Réponses aux questions particulières de l'Opposition officielle*

QUESTION AÎNÉS-MSSS-1RP-003

Liste de tous les frais de traduction et des documents traduits pour le Secrétariat aux aînés en 2025-2026. Fournir la liste des contrats octroyés, le nom des firmes retenues et les coûts.

RÉPONSE AÎNÉS-MSSS-1RP-003

Voir ci-dessous la liste de tous les frais de traduction pour le Secrétariat aux aînés en 2025-2026.

Frais de traductions de la DPPA					
DA	Objet	Numéro contrat	Fournisseur	Montant*	UA
604174299	Traduction de documents pour l'évènement du PHA	s/o	Les Traducteurs Unis	24,75\$	4520

Frais de traductions de la DPCIA					
DA	Objet	Numéro contrat	Fournisseur	Montant*	UA
604175082	Traduction entente cadre nationale 2025	s/o	Traduction Tandem	2409,25 \$	4530
604175459	Révision linguistique – rapport entente cadre PIC 24-25 et rapport politique	s/o	Les Traducteurs Unis	540,00 \$	4530

*Montants avant taxes

ÉTUDE DES CRÉDITS 2026-2027

SECRÉTARIAT AUX AÎNÉS

Réponses aux questions particulières de l'Opposition officielle

QUESTION AÎNÉS-MSSS-1RP-004

Liste de tous les organismes ayant reçu une subvention du ministère de la Santé et du SA en 2025-2026, par région, par programme.

.....

RÉPONSE AÎNÉS-MSSS-1RP-004

Voir en annexe, les dépenses au 31 janvier 2026 par organisme, du Secrétariat aux aînés.

Région	Nom de l'organisme	Dépense au 31 janvier 2026
Québec ami des aînés		
1	ACEF +C2:C161de la Péninsule	51 953 \$
1	Association sportive de Saint-Cyprien	9 767 \$
1	Carrefour50+	92 303 \$
1	Centre d'action bénévole Vallée de la Matapédia	18 337 \$
1	Centre socioculturel Le Jubé	16 168 \$
1	Club 50+ St-Yves	20 205 \$
1	Comité culturel Saint-Ulric	4 723 \$
1	Comité de l'avenir de Saint-Cléophas	16 035 \$
1	École de musique Alain Caron	98 055 \$
1	École de musique de Matane inc	16 192 \$
2	Diversité 02	28 094 \$
2	Société d'information Lac-Saint-Jean	11 265 \$
3	Accès transports viables	112 266 \$
3	Centre Mgr Marcoux inc.	14 161 \$
3	Comité Vas-y de Saint-Raymond	37 325 \$
3	Écobâtiment	146 138 \$
3	L'Entraide communautaire le Halo	36 230 \$
3	Les Partenaires communautaires Jeffery Hale	12 618 \$
3	Musée Ambulant	111 825 \$
3	Parkinson Capitale-Nationale et Chaudière-Appalaches	10 772 \$
3	Solidarité citoyenne Portneuf	45 329 \$
3	Table de concertation des aînés de portneuf	88 795 \$
3	Nature Québec	437 500 \$
3	Vivre en ville	325 000 \$
3	Féd. qué. cnt. commu. loisirs	217 746 \$
3	Centre d'écologie urbaine de Montréal	24 702 \$
3	Centre d'innovation des Premiers Peuples - CIPP	187 500 \$
3	CSSSPNQL	75 000 \$
4	Centre d'action bénévole de Grand-Mère	130 \$
4	Centre d'amitié autochtone de La Tuque	56 250 \$
4	Roulons VERT	112 278 \$

4	Table Action Abus Aînés Mauricie inc.	14 040 \$
4	Féd. mouv. Albatros du Québec	50 495 \$
4	Éducaloi	64 707 \$
5	« Le Petit Bonheur » de Saint-Camille inc.	36 862 \$
5	AQDR - Section Granby	5 904 \$
5	Centre d'action bénévole de Farnham	31 416 \$
5	Centre d'action bénévole de Sherbrooke	7 561 \$
5	Groupe régional d'intervention sociale de l'Estrie (GRIS Estrie)	37 461 \$
5	Observatoire estrien du développement des communautés	35 467 \$
6	Acte d'amour	109 140 \$
6	Bureau de la communauté haïtienne de Montréal	17 000 \$
6	Carrefour communautaire Montrose inc.	17 686 \$
6	Centre communautaire Hochelaga	30 507 \$
6	Centre d'action bénévole et communautaire Saint-Laurent inc	17 058 \$
6	Centre de bénévolat SARPAD inc.	32 793 \$
6	Centre juif Cummings pour aînés	24 312 \$
6	Centre N A Rive de Montréal	11 416 \$
6	Conseil régional des personnes âgées Italo-Canadiennes de Montréal	13 827 \$
6	Corporation culturelle latino-américaine de l'amitié (COCLA)	56 063 \$
6	CRÉCA	37 551 \$
6	Dépôt alimentaire NDG	18 750 \$
6	Fédération québécoise des Sociétés Alzheimer	112 500 \$
6	Katalizo	110 199 \$
6	La Perle retrouvée Haïti - Canada	17 347 \$
6	Le Pas de la Rue	45 410 \$
6	Le radeau	103 650 \$
6	Ludopolis	54 092 \$
6	Maison du Père	15 921 \$
6	Maison Plein Cœur	214 \$
6	Montréal la plus heureuse	29 185 \$
6	Observatoire Vieillesse et Société (OVS)	21 732 \$
6	PIMA Danse	40 050 \$
6	Service d'aide communautaire d'Anjou inc	20 738 \$
6	Société Alzheimer de Montréal inc.	37 469 \$
6	Trajectoire Québec	68 048 \$
6	Présâges	72 182 \$
6	Cent. écologie urbain Montréal	74 110 \$
6	Les petits frères des pauvres	74 972 \$
6	Parkinson Québec	247 250 \$
6	Option consommateurs	96 210 \$
6	Piétons Québec	100 000 \$
6	Un et un font mille	24 850 \$
6	Fédération du Mouvement Albatros du Québec	16 831 \$
6	Fédération québécoise des centres communautaires de loisir	163 309 \$
6	La Puce ressource informatique	186 750 \$
6	Les Petits Frères	24 989 \$
6	Audition Québec	153 750 \$
6	Réseau québécois des OBNL d'habitation	111 561 \$
6	Proche aidance Québec	75 000 \$

6	Les 3 sex	75 000 \$
7	Club le Bel age de Lac Blue Sea	36 750 \$
7	Comité régional troisième âge Papineau	7 791 \$
7	Services aux Aînés des Collines	34 576 \$
7	Société Alzheimer Outaouais	15 009 \$
7	Table de concertation des aînés et retraités de l'Outaouais	18 489 \$
7	Table de développement social Vallée-de-la-Gatineau	20 955 \$
8	MA, musée d'art	9 402 \$
9	Table de concertation des aînés de la MRC des Sept-Rivières	10 112 \$
9	CAB Le Virage	36 553 \$
9	Unité Régionale de Loisir et sport Côte-Nord	17 453 \$
11	Centre d'action bénévole des Chic-Chocs inc.	2 676 \$
11	FADOQ Région Gaspésie Îles-de-la-Madeleine	19 007 \$
11	Société Alzheimer Gaspésie/Îles-de-la-Madeleine (SAGIM)	34 399 \$
12	ACEF-ABE	59 400 \$
12	Association Renaissance des Appalaches	5 519 \$
12	Club Fadoq St-Sylvestre	1 513 \$
12	Convergence action bénévole	14 670 \$
12	La Section Lévis-Rive-Sud de l'A.Q.D.R.	37 497 \$
12	L'ABC des Hauts Plateaux	18 716 \$
12	Maison de la culture de Bellechasse	3 817 \$
12	Mediatheque L'Islet L'Heritage Rive-Sud	31 297 \$
12	Pavillon du Cœur Beauce-Etchemin	30 989 \$
13	AQDR de Laval-Laurentides	4 597 \$
13	Groupe de Loisirs La Relance	52 896 \$
13	Groupe Promo-Santé Laval	17 682 \$
14	Association coopérative d'économie familiale de la région de Lanaudière	20 442 \$
14	Aux bonheurs des aînés Lanaudière	55 812 \$
14	FADOQ - Région de Lanaudière	10 948 \$
14	Inter-Femmes inc.	1 240 \$
14	La Maison des Grands-Parents du Grand Joliette	25 513 \$
14	Le Néo	18 392 \$
14	Théâtre Côte à Côte	27 490 \$
15	Centre PromoSanté	4 571 \$
15	FADOQ - Région des Laurentides	105 751 \$
15	La Griffé	10 362 \$
15	Le Petit Peuple	87 807 \$
15	Services d'entraide « Le Relais »	17 125 \$
15	Kina8at	250 000 \$
16	Arthrite Rive-Sud	19 365 \$
16	Centre communautaire des aînés Vaudreuil-Soulanges	35 487 \$
16	Centre communautaire Le trait d'union	4 050 \$
16	Centre d'action bénévole de Bedford et environs inc.	12 500 \$
16	Femmes Autochtones du Québec Inc	112 500 \$
16	L'Accorderie de Longueuil	85 074 \$
16	Maison internationale de la Rive-Sud Inc	92 821 \$
16	Maison Le Réveil	54 914 \$
16	Maison Tournesol	33 016 \$
16	Sourire sans fin	32 205 \$
16	Espace MUNI	205 250 \$

17	Comité de développement de Notre-Dame-de-Ham	5 348 \$
17	FADOQ région Centre-du-Québec	66 779 \$
17	Service d'entraide des Hauts Reliefs	9 375 \$
Municipalité amie des aînés		
1	Ville de Rivière-du-Loup	3 500 \$
1	Paroisse de Saint-Fabien	2 625 \$
1	Municipalité régionale de comté de la Matapédia	18 000 \$
1	Paroisse de Saint-Narcisse-de-Rimouski	2 625 \$
1	Municipalité de Kamouraska	2 625 \$
1	Municipalité Notre-Dame-des-Sept-Douleurs	2 625 \$
1	Ville de Saint-Antonin	3 000 \$
1	Municipalité de Sainte-Anne-de-la-Pocatière	2 625 \$
1	Paroisse de Saint-Louis-du-Ha! Ha!	2 625 \$
1	Municipalité de Saint-Hubert-de-Rivière-du-Loup	2 625 \$
1	MRC Les Basques	40 000 \$
2	Ville de Saguenay	10 000 \$
2	Municipalité de Saint-Henri-de-Taillon	2 625 \$
3	Ville de Sainte-Catherine-de-la-Jacques-Cartier	3 000 \$
3	Municipalité régionale de comté de la Côte-de-Beaupré	12 000 \$
3	Ville de Québec	20 000 \$
3	Ville de Beaupré	3 000 \$
3	MRC Charlevoix	40 000 \$
4	Municipalité de Champlain	2 625 \$
4	MRC Maskinongé	23 330 \$
5	Municipalité de Lac-Drolet	2 625 \$
5	Canton de Stratford	2 625 \$
5	Ville de Stanstead	1 688 \$
5	Municipalité du Village d'Ayer's Cliff	2 625 \$
5	Municipalité de Frontenac	1 663 \$
5	Village de North Hatley	2 625 \$
5	Canton de Stanstead	2 625 \$
5	Municipalité de Racine	1 219 \$
5	Municipalité de Notre-Dame-de-Stanbridge	2 625 \$
5	Municipalité de Saint-Armand	2 625 \$
5	Municipalité de Stanbridge East	2 625 \$
5	Ville de Bedford	1 272 \$
5	Ville de Waterloo	3 000 \$
5	Municipalité de Saint-Ignace-de-Stanbridge	2 625 \$
5	MRC du Haut-Saint-François	40 000 \$
6	Ville de Beaconsfield	3 500 \$
6	Ville de Kirkland	3 500 \$
6	Ville de Côte-Saint-Luc	4 000 \$
7	Ville de Maniwaki	3 000 \$
7	Municipalité de Chénéville	2 625 \$
7	Municipalité de Notre-Dame-de-la-Paix	2 625 \$
7	Municipalité de Namur	2 625 \$
7	Municipalité régionale de comté de La Vallée-de-la-Gatineau	24 000 \$
7	Municipalité de Val-des-Bois	2 625 \$
7	Municipalité de Saint-Émile-de-Suffolk	2 625 \$
7	Municipalité de Notre-Dame-de-la-Salette	2 625 \$
7	Municipalité de Lac-Simon	2 625 \$
7	Municipalité de Lac-des-Plages	2 625 \$
8	Municipalité de Barraute	2 484 \$

8	Ville de Témiscaming	2 625 \$
8	MRC de Témiscamingue	40 000 \$
9	Village de Chute-aux-Outardes	2 625 \$
9	Village de Pointe-Lebel	2 625 \$
9	Village de Pointe-aux-Outardes	2 625 \$
9	Municipalité de Rivière-Saint-Jean	2 625 \$
9	Municipalité de Longue-Pointe-de-Mingan	2 625 \$
9	Municipalité de Blanc-Sablon	2 625 \$
9	Paroisse de Ragueneau	2 625 \$
9	Municipalité de Natashquan	694 \$
9	Municipalité de Sacré-Cœur	2 625 \$
10	Gouvernement régional d'Eeyou Istchee Baie-James	2 625 \$
10	Ville de Chapais	2 625 \$
11	MRC de Bonaventure	40 000 \$
11	MRC de Haute-Gaspésie	40 000 \$
11	MRC de Côte-de-Gaspé	40 000 \$
11	MRC Avignon	40 000 \$
12	Municipalité de Saint-Prosper	1 391 \$
12	Municipalité régionale de comté de la Nouvelle-Beauce	18 000 \$
12	Municipalité régionale de comté de Montmagny	22 000 \$
12	Municipalité d'Adstock	3 000 \$
12	Municipalité de Berthier-sur-Mer	2 445 \$
12	Municipalité de Saint-Luc-de-Bellechasse	2 625 \$
12	Municipalité de Lac-Etchemin	3 000 \$
12	MRC de Beauce-Centre	40 000 \$
12	MRC de Lotbinière	40 000 \$
12	MRC des Appalaches	40 000 \$
12	MRC de L'Islet	40 000 \$
13	Ville de Laval	20 000 \$
14	Ville de Lavaltrie	3 500 \$
14	Ville de Repentigny	4 000 \$
14	Municipalité de Saint-Cléophas-de-Brandon	2 625 \$
14	Municipalité de Sainte-Mélanie	3 000 \$
14	Ville de Saint-Lin-Laurentides	3 500 \$
14	Municipalité de Saint-Thomas	3 000 \$
14	MRC de Montcalm	40 000 \$
15	Ville de Sainte-Marthe-sur-le-Lac	3 500 \$
15	Municipalité de Val-Morin	3 000 \$
15	Municipalité de Piedmont	3 000 \$
15	Ville de Lorraine	3 000 \$
15	Ville de Sainte-Adèle	3 000 \$
15	Ville de Sainte-Agathe-des-Monts	3 000 \$
15	Ville de Mirabel	4 000 \$
15	Ville de Sainte-Thérèse	3 500 \$
15	Ville de Saint-Eustache	4 000 \$
15	Municipalité de La Conception	2 625 \$
16	Municipalité de Verchères	3 000 \$
16	Ville de Coteau-du-Lac	670 \$
16	Municipalité de Sainte-Barbe	2 625 \$
16	Ville de Chambly	3 500 \$
16	Municipalité des Coteaux	3 000 \$
16	Ville de L'Île-Perrot	304 \$
16	Municipalité de Les Cèdres	3 000 \$

16	Municipalité régionale de comté Les Jardins-de-Napierville	18 000 \$
16	Paroisse de Sainte-Anne-de-Sabrevois	2 625 \$
16	Municipalité de Clarenceville	2 625 \$
16	Municipalité de Pointe-Fortune	2 625 \$
16	Municipalité de Sainte-Angèle-de-Monnoir	2 625 \$
16	Ville de Varennes	3 500 \$
16	MRC La Vallée-du-Richelieu	13 335 \$
16	MRC Les Maskoutains	40 000 \$
17	Municipalité régionale de comté Arthabaska	32 000 \$
17	Municipalité de Grand-Saint-Esprit	2 625 \$
17	MRC de L'Érable	40 000 \$
17	MRC de Drummond	40 000 \$
Initiatives de travail de milieu auprès des aînés vulnérables (ITMAV)		
1	Centre d'action bénévole Vallée de la Matapédia	202 800 \$
1	Centre d'action bénévole des Seigneuries	67 600 \$
1	Centre d'action bénévole de La Mitis	67 600 \$
1	Services Kam-Aide	67 600 \$
1	Centre d'action bénévole Région Témis	67 600 \$
1	Centre communautaire pour aînés Relais Santé Matane	62 991 \$
1	Logis-Aide des Basques	67 600 \$
2	Centre d'action bénévole du Lac inc.	67 600 \$
2	Les Aînés et les Aînées de Jonquière	63 286 \$
2	Centre d'action bénévole Saguenay	135 200 \$
2	Service des aides familiales de La Baie	67 600 \$
2	Groupe d'Action Communautaire de Falardeau	67 600 \$
2	La Maison d'un Nouvel Élan inc.	134 551 \$
2	Groupe d'action communautaire de l'A.P.R.S.	67 600 \$
2	Groupe d'action bénévole ensemble de Sainte-Monique et de Saint-Henri	67 600 \$
2	Service d'intervention de proximité Domaine-du-Roy	67 600 \$
2	Toxic-Actions	67 600 \$
2	Groupe Aide-Action St-Honoré	67 600 \$
3	Institut sur le vieillissement et la participation sociale des aînés de l'Université Laval (IVPSA)	737 000 \$
3	Centre d'action bénévole du Contrefort	743 600 \$
3	Centre communautaire Pro-Santé inc.	67 600 \$
3	Association bénévole Côte de Beauré	67 600 \$
3	Service amical Basse-Ville	67 600 \$
3	Association bénévole de l'Île d'Orléans	67 600 \$
3	AQDR - Section Québec	128 036 \$
3	Centre d'action bénévole de Charlevoix	67 600 \$
3	Association bénévole Côte-de-Beauré	67 600 \$
3	Corporation d'habitations de Giffard	66 997 \$
3	Service Accès Travail de Portneuf	135 200 \$
3	Patro Laval inc.	67 600 \$
4	Maison citoyenne des familles de Shawinigan	135 200 \$
4	Centre d'action bénévole du Rivage	135 200 \$
4	Centre d'action bénévole des Riverains	67 600 \$
5	Centre d'action bénévole de la MRC de Coaticook	135 200 \$
5	Centre d'action bénévole de Windsor et Région	67 600 \$
5	Action communautaire Lac Brome	67 600 \$
5	Centre d'action bénévole de Granby inc.	135 200 \$
5	A.Q.D.R - Section Sherbrooke	67 600 \$

5	Le Centre d'action bénévole des Sources	51 913 \$
5	Centre d'action bénévole du Haut Saint-François	67 600 \$
5	Han-Droits	67 600 \$
5	Centre d'action bénévole Valcourt et Région	67 600 \$
5	DIRA-Estrie	67 600 \$
5	Sercovie	67 600 \$
6	Corporation du Centre des Aînés de Villeray	67 600 \$
6	Corporation culturelle Latino-Américaine de l'Amitié (C.O.C.L.A.)	135 200 \$
6	Le PAS de la rue	135 200 \$
6	Services de soutien à la famille Hay Doun	67 600 \$
6	Association bénévole de Pointe-aux-Trembles et de Montréal-Est	135 200 \$
6	Groupe Harmonie	67 600 \$
6	Service d'aide et de référencement aîné d'Anjou (SARA d'Anjou)	67 600 \$
6	Centre Eva Marsden pour la justice sociale et le vieillissement	67 600 \$
6	Centre de bénévolat SARPAD inc.	67 600 \$
6	Centre multi Ressources de Lachine	67 600 \$
6	Groupe l'Entre-Gens inc.	67 600 \$
6	Le Centre du Vieux Moulin de LaSalle	135 200 \$
6	Carrefour des retraités de Montréal-Nord	67 600 \$
6	Centre d'action bénévole de Montréal-Nord	67 600 \$
6	Centre d'appui aux communautés immigrantes de Bordeaux-Cartierville	67 600 \$
6	Demeures Sainte-Croix, Phase III	67 600 \$
6	Le Chez-Nous de Mercier-Est	60 265 \$
6	Tel-Écoute	54 419 \$
6	Entraide Ahuntsic-Nord	56 631 \$
6	Résolidaire, Réseau bénévole Hochelaga-Maisonneuve	63 779 \$
6	Centre de Ressources Communautaires de l'Ouest-de-l'Île (CRC)	67 600 \$
6	Centre des aîné.e.s de Saint-Léonard	67 600 \$
6	Corporation du Centre des Aînés de Villeray	67 600 \$
6	Projet Changement - Centre communautaire pour aînés	67 600 \$
6	Centre des Aînés Côte-des-Neiges	67 600 \$
6	Prévention Côte-des-Neiges - Notre-Dame-de-Grâce	66 634 \$
6	Carrefour communautaire Montrose	135 200 \$
6	Action Centre-Ville (Montréal)	60 648 \$
6	Carrefour Saint-Eusèbe de Montréal	67 600 \$
6	Centre communautaire des loisirs Sainte-Catherine d'Alexandrie	67 600 \$
6	Alternatives communautaires d'habitation et d'intervention de milieu	67 600 \$
6	Centre communautaire Saint-Antoine 50+	63 973 \$
6	Prévention Sud-Ouest	67 600 \$
6	Action Prévention Verdun	135 200 \$
6	A.Q.D.R. Saint-Michel	67 600 \$
6	Centre Contactivité	67 600 \$
6	Carrefour populaire Saint-Michel	67 600 \$
7	Services aux Aînés des Collines	135 200 \$
7	Le Centre d'action bénévole de Gatineau	135 200 \$
7	Centre d'action bénévole "ACCÈS"	67 600 \$
7	Comité de vie de quartier du Vieux Gatineau	67 600 \$

7	Centre d'action bénévole de Hull	135 200 \$
7	Centre d'action bénévole L'Amicale	67 600 \$
7	Logements de l'Outaouais	62 201 \$
7	Centre Action Générations des Aînés de la Vallée-de-la-Lièvre	67 600 \$
7	Centre de ressources Connexions	67 600 \$
8	Centre d'action bénévole Beauce-Etchemins	67 600 \$
8	Parrainage civique de la banlieue Ouest de Montréal	67 600 \$
8	Corporation de développement communautaire Universeau	67 600 \$
8	Support aux aînés de l'Harricana	67 600 \$
8	Centre d'action bénévole de Rouyn-Noranda	135 200 \$
8	Table de concertation locale pour personnes âgées du Témiscamingue	133 324 \$
8	Association québécoise de défense des droits des personnes retraitées et préretraitées (AQDR) - section Valdorienne	67 600 \$
9	Association des côtiers de la Basse Côte-Nord inc.	67 600 \$
9	Centre d'Action Bénévole de la Minganie	67 600 \$
9	Centre d'action bénévole de Port-Cartier inc.	67 600 \$
9	Centre d'action bénévole le Virage	67 600 \$
9	Centre d'action bénévole Le Nordest	63 982 \$
10	Partenaires à Part Égale	67 600 \$
10	Association à Fleur d'Espoir	67 600 \$
11	Centre d'action bénévole St-Siméon - Port-Daniel	67 600 \$
11	FADOQ Région Gaspésie Îles-de-la-Madeleine	135 200 \$
11	Centre d'action bénévole Gascons-Percé	67 600 \$
11	Comité d'action sociale anglophone C.A.S.A.	67 600 \$
11	Centre d'action bénévole Ascension-Escuminac	67 600 \$
11	Centre de bénévolat Saint-Alphonse-Nouvelle	66 725 \$
11	Centre d'action bénévole des Chic-Chocs	67 600 \$
11	Centre d'action bénévole des Îles-de-la-Madeleine	67 600 \$
11	Conseil pour les anglophones madelinots	67 600 \$
12	Maison du loisir 50+	270 400 \$
12	Carrefour des personnes âgées de Lotbinière	135 200 \$
12	Entraide Solidarité Bellechasse	202 800 \$
12	Centre d'action bénévole des MRC de Montmagny et de l'Islet	135 200 \$
12	Centre d'entraide de la région Disraeli	67 600 \$
12	Aux bonheurs des aînés Lanaudière	57 142 \$
12	Lien-Partage	67 600 \$
12	Association bénévole Beauce-Sartigan	67 600 \$
12	Nouvel Essor	67 600 \$
13	DIRA-Laval	67 600 \$
13	Centre communautaire Le Rendez-vous des Aînés(es) (Laval)	65 297 \$
13	Centre communautaire Petit Espoir	135 200 \$
13	Comité d'animation du troisième âge de Laval	135 200 \$
13	Association pour Aînés Résidant à Laval	67 600 \$
14	Le Centre de services communautaires et culturels de Repentigny - Centre à Nous	67 600 \$
14	Centre d'action bénévole communautaire Matawinie	201 951 \$
14	Services Amitiés l'Assomption	67 600 \$
14	Centre d'action bénévole d'Autray	67 600 \$
14	Centre d'amitié autochtone de Lanaudière	67 600 \$

14	Maison des Aînés de Lavaltrie	67 600 \$
14	Prévoyance envers les aînés des Laurentides	202 800 \$
14	Centre d'action bénévole Brandon	67 600 \$
14	Centre d'action bénévole de Montcalm	67 600 \$
14	Centre d'action bénévole des Moulins	66 907 \$
15	Vigil'Ange	67 600 \$
15	Centre d'action bénévole Saint-Jérôme	135 200 \$
15	Centre d'action bénévole les Artisans de l'aide	133 460 \$
15	Centre d'action bénévole Solange-Beauchamp inc.	67 600 \$
15	Ressources Olivier	67 600 \$
15	Centre de bénévolat de la Rive-Sud	270 400 \$
15	Entraide bénévole des Pays-d'en-Haut	67 600 \$
15	Centre d'action bénévole Solange-Beauchamp	67 600 \$
16	Maison des Tournesols (1981)	67 600 \$
16	Centre d'action bénévole de Contrecoeur "À plein cœur"	67 600 \$
16	Carrefour Bienveillance 50 +	135 200 \$
16	Société Alzheimer du Haut-Richelieu	135 200 \$
16	Centre d'action bénévole de St-Hubert	67 600 \$
16	Regroupement pour la santé des aînés Pierre-De Saurel	135 200 \$
16	A.Q.D.R. section de Valleyfield-Suroît	67 600 \$
16	Centre d'action bénévole du Grand Châteauguay	135 200 \$
16	Centre d'action bénévole "Les p'tits bonheurs" de Saint-Bruno	67 600 \$
16	Centre d'action bénévole La Seigneurie de Monnoir	67 600 \$
16	Centre d'action bénévole Soulange	67 600 \$
16	Répit aînés Montérégie	67 600 \$
16	AQDR -Section Valleyfield-Suroît	64 408 \$
16	Mille et une rues	67 600 \$
16	Centre d'action bénévole de Bedford et environs	67 600 \$
16	Centre d'action bénévole de Sutton	67 600 \$
16	Centre d'action bénévole de la Frontière	67 600 \$
16	Centre communautaire Multi-services Un coin chez-nous 1983	67 600 \$
16	L'Inter Section MRC d'Acton	67 600 \$
16	La Vigie Rive-Sud	67 600 \$
16	Centre d'action bénévole de Boucherville	67 600 \$
16	Sourire sans Fin	67 600 \$
16	Centre communautaire des aînés et aînées de Longueuil	135 200 \$
17	La Piaule Centre du Québec	67 600 \$
17	Centre d'action bénévole Drummond	135 200 \$
17	Centre d'action bénévole Drummond inc.	67 600 \$
17	Carrefour d'entraide bénévole des Bois-Francis	135 200 \$
17	Centre d'action bénévole de l'Érable	67 600 \$
17	Centre d'action bénévole de Nicolet inc.	67 600 \$
17	Centre d'action bénévole du Lac Saint-Pierre	67 600 \$
17	Centre d'action bénévole de la MRC de Bécancour	67 600 \$
Tables régionales de concertation des aînés		
1	Table de concertation des personnes aînées du Bas-Saint-Laurent	88 030 \$
2	Table régionale de concertation des aînés du Saguenay-Lac-St-Jean	88 030 \$
3	Conférence régionale des Tables de concertation des aînés	206 750 \$
3	Table de concertation des personnes aînées de la Capitale-Nationale	88 030 \$

4	Table de concertation des aînés et des retraités de la Mauricie	79 600 \$
5	Table régionale de concertation des aînés de l'Estrie	88 030 \$
6	Table de concertation des aînés de l'Île-de-Montréal	88 030 \$
7	Table de concertation des aînés et retraités de l'Outaouais	87 568 \$
8	Table régionale de concertation des personnes aînées de l'Abitibi-Témiscamingue	88 030 \$
9	Table régionale de concertation des aînés de la Côte-Nord	88 030 \$
10	Table régionale de concertation des aînés du Nord-du-Québec	72 923 \$
11	Table régionale de concertation des aînés de la Gaspésie et des Îles-de-la-Madeleine	81 893 \$
12	Table de concertation des aînés de Chaudière-Appalaches	88 030 \$
13	Table régionale de concertation des aînés de Laval	88 030 \$
14	Table des aînées et des aînés de Lanaudière	88 030 \$
15	Table régionale des aînés des Laurentides	67 499 \$
16	Table régionale des aînés de la Montérégie (TRAM)	88 030 \$
17	Table régionale de concertation des aîné(e)s du Centre-du-Québec	88 030 \$
Maison des Grands-Parents		
3	Maison des grands-parents de Ste-Foy	49 700 \$
4	Maison des grands-parents de Trois-Rivières	49 700 \$
5	Maison des grands-parents de Sherbrooke	49 700 \$
6	Maison des grands-parents de Villeray	49 700 \$
13	Maison des grands-parents de Laval	49 700 \$
14	Maison des grands-parents de Joliette	49 700 \$
Autres		
1	Consortium interS4	45 095 \$
5	CDRV	299 000 \$
16	Espace Muni	351 175 \$

ÉTUDE DES CRÉDITS 2026-2027**SECRETARIAT AUX AÎNÉS***Réponses aux questions particulières de l'Opposition officielle*

QUESTION AÎNÉS-MSSS-1RP-005

Par programme, donner le niveau des crédits demandés au Conseil du trésor pour l'année 2025-2026 (crédit de fonctionnement et de transfert).

RÉPONSE AÎNÉS-MSSS-1RP-005

Poste budgétaire	Descriptif	Crédits demandés 25-26
Vieillir et Vivre Ensemble (VVE)		
Élément 1	Fonctionnement	1 797 200 \$
	Transfert	29 779 800 \$
Lutte contre la maltraitance		
Élément 2	Fonctionnement	5 225 100 \$
	Transfert	23 973 200 \$

ÉTUDE DES CRÉDITS 2026-2027

SECRETARIAT AUX AÎNÉS

Réponses aux questions particulières de l'Opposition officielle

QUESTION AÎNÉS-MSSS-1RP-006

Concernant le programme Municipalité amie des aînés :

- a) Liste des municipalités et des sommes accordées par municipalité en 2025-2026 ;
- b) Le taux de couverture des municipalités amies des aînés au Québec ;
- c) Le nombre de municipalités qui ne sont pas en démarche MADA ;
- d) Le financement total octroyé par le Secrétariat aux aînés en 2025-2026 dans le programme.

RÉPONSE AÎNÉS-MSSS-1RP-006

a)

Région	Nom de la municipalité ou de la municipalité régionale de comté	Dépenses au 31 janvier 2026
1	Ville de Rivière-du-Loup	3 500 \$
1	Paroisse de Saint-Fabien	2 625 \$
1	Municipalité régionale de comté de la Matapédia	18 000 \$
1	Paroisse de Saint-Narcisse-de-Rimouski	2 625 \$
1	Municipalité de Kamouraska	2 625 \$
1	Municipalité Notre-Dame-des-Sept-Douleurs	2 625 \$
1	Ville de Saint-Antonin	3 000 \$
1	Municipalité de Sainte-Anne-de-la-Pocatière	2 625 \$
1	Paroisse de Saint-Louis-du-Ha! Ha!	2 625 \$
1	Municipalité de Saint-Hubert-de-Rivière-du-Loup	2 625 \$
2	Ville de Saguenay	10 000 \$
2	Municipalité de Saint-Henri-de-Taillon	2 625 \$
3	Ville de Sainte-Catherine-de-la-Jacques-Cartier	3 000 \$
3	Municipalité régionale de comté de la Côte-de-Beaupré	12 000 \$
3	Ville de Québec	20 000 \$
3	Ville de Beaupré	3 000 \$
4	Municipalité de Champlain	2 625 \$
5	Municipalité de Lac-Drolet	2 625 \$
5	Canton de Stratford	2 625 \$
5	Ville de Stanstead	1 688 \$
5	Municipalité du Village d'Ayer's Cliff	2 625 \$
5	Municipalité de Frontenac	1 663 \$
5	Village de North Hatley	2 625 \$
5	Canton de Stanstead	2 625 \$
5	Municipalité de Racine	1 219 \$
5	Municipalité de Notre-Dame-de-Stanbridge	2 625 \$
5	Municipalité de Saint-Armand	2 625 \$

5	Municipalité de Stanbridge East	2 625 \$
5	Ville de Bedford	1 272 \$
5	Ville de Waterloo	3 000 \$
5	Municipalité de Saint-Ignace-de-Stanbridge	2 625 \$
6	Ville de Beaconsfield	3 500 \$
6	Ville de Kirkland	3 500 \$
6	Ville de Côte-Saint-Luc	4 000 \$
7	Ville de Maniwaki	3 000 \$
7	Municipalité de Chénéville	2 625 \$
7	Municipalité de Notre-Dame-de-la-Paix	2 625 \$
7	Municipalité de Namur	2 625 \$
7	Municipalité régionale de comté de La Vallée-de-la-Gatineau	24 000 \$
7	Municipalité de Val-des-Bois	2 625 \$
7	Municipalité de Saint-Émile-de-Suffolk	2 625 \$
7	Municipalité de Notre-Dame-de-la-Salette	2 625 \$
7	Municipalité de Lac-Simon	2 625 \$
7	Municipalité de Lac-des-Plages	2 625 \$
8	Municipalité de Barraute	2 484 \$
8	Ville de Témiscaming	2 625 \$
9	Village de Chute-aux-Outardes	2 625 \$
9	Village de Pointe-Lebel	2 625 \$
9	Village de Pointe-aux-Outardes	2 625 \$
9	Municipalité de Rivière-Saint-Jean	2 625 \$
9	Municipalité de Longue-Pointe-de-Mingan	2 625 \$
9	Municipalité de Blanc-Sablon	2 625 \$
9	Paroisse de Ragueneau	2 625 \$
9	Municipalité de Natashquan	694 \$
9	Municipalité de Sacré-Cœur	2 625 \$
10	Gouvernement régional d'Eeyou Istchee Baie-James	2 625 \$
10	Ville de Chapais	2 625 \$
12	Municipalité de Saint-Prosper	1 391 \$
12	Municipalité régionale de comté de la Nouvelle-Beauce	18 000 \$
12	Municipalité régionale de comté de Montmagny	22 000 \$
12	Municipalité d'Adstock	3 000 \$
12	Municipalité de Berthier-sur-Mer	2 445 \$
12	Municipalité de Saint-Luc-de-Bellechasse	2 625 \$
12	Municipalité de Lac-Etchemin	3 000 \$
13	Ville de Laval	20 000 \$
14	Ville de Lavaltrie	3 500 \$
14	Ville de Repentigny	4 000 \$
14	Municipalité de Saint-Cléophas-de-Brandon	2 625 \$
14	Municipalité de Sainte-Mélanie	3 000 \$
14	Ville de Saint-Lin-Laurentides	3 500 \$
14	Municipalité de Saint-Thomas	3 000 \$
15	Ville de Sainte-Marthe-sur-le-Lac	3 500 \$
15	Municipalité de Val-Morin	3 000 \$
15	Municipalité de Piedmont	3 000 \$
15	Ville de Lorraine	3 000 \$
15	Ville de Sainte-Adèle	3 000 \$
15	Ville de Sainte-Agathe-des-Monts	3 000 \$
15	Ville de Mirabel	4 000 \$
15	Ville de Sainte-Thérèse	3 500 \$
15	Ville de Saint-Eustache	4 000 \$
15	Municipalité de La Conception	2 625 \$

16	Municipalité de Verchères	3 000 \$
16	Ville de Coteau-du-Lac	670 \$
16	Municipalité de Sainte-Barbe	2 625 \$
16	Ville de Chambly	3 500 \$
16	Municipalité des Coteaux	3 000 \$
16	Ville de L'Île-Perrot	304 \$
16	Municipalité de Les Cèdres	3 000 \$
16	Municipalité régionale de comté Les Jardins-de-Napierville	18 000 \$
16	Paroisse de Sainte-Anne-de-Sabrevois	2 625 \$
16	Municipalité de Clarenceville	2 625 \$
16	Municipalité de Pointe-Fortune	2 625 \$
16	Municipalité de Sainte-Angèle-de-Monnoir	2 625 \$
16	Ville de Varennes	3 500 \$
17	Municipalité régionale de comté Arthabaska	32 000 \$
17	Municipalité de Grand-Saint-Esprit	2 625 \$
Sous- total a		427 080 \$
Liste des MRC et des sommes accordés dans le cadre du programme MADA volet 2 en 2025-2026.		Dépenses au 31 janvier 2026
1	MRC Les Basques	40 000 \$
5	MRC du Haut-Saint-François	40 000 \$
8	MRC de Témiscamingue	40 000 \$
11	MRC de Bonaventure	40 000 \$
11	MRC de Haute-Gaspésie	40 000 \$
11	MRC de Côte-de-Gaspé	40 000 \$
12	MRC de Beauce-Centre	40 000 \$
12	MRC de Lotbinière	40 000 \$
14	MRC de Montcalm	40 000 \$
Sous-total b		360 000 \$
Grand Total		787 080 \$

b) 95,1 % de la population québécoise vit dans une municipalité ou une MRC amie des aînés.

c) 209 municipalités et MRC n'ont pas entamé encore de démarche MADA.

d) 787 080 \$

ÉTUDE DES CRÉDITS 2026-2027

SECRETARIAT AUX AÎNÉS

Réponses aux questions particulières de l'Opposition officielle

QUESTION AÎNÉS-MSSS-1RP-007

Liste des projets soutenus et des montants accordés dans le cadre du programme Québec ami des aînés en 2025-2026 et budget prévu pour le programme en 2026-2027.

RÉPONSE AÎNÉS-MSSS-1RP-007

Région	Organismes	Versements 25-26
1	ACEF +C2:C161de la Péninsule	51 953 \$
1	Association sportive de Saint-Cyprien	9 767 \$
1	Carrefour50+	92 303 \$
1	Centre d'action bénévole Vallée de la Matapédia	18 337 \$
1	Centre socioculturel Le Jubé	16 168 \$
1	Club 50+ St-Yves	20 205 \$
1	Comité culturel Saint-Ulric	4 723 \$
1	Comité de l'avenir de Saint-Cléophas	16 035 \$
1	École de musique Alain Caron	98 055 \$
1	École de musique de Matane inc	16 192 \$
2	Diversité 02	28 094 \$
2	Société d'information Lac-Saint-Jean	11 265 \$
3	Accès transports viables	112 266 \$
3	Centre Mgr Marcoux inc.	14 161 \$
3	Comité Vas-y de Saint-Raymond	37 325 \$
3	Écobâtiment	146 138 \$
3	L'Entraide communautaire le Halo	36 230 \$
3	Les Partenaires communautaires Jeffery Hale	12 618 \$
3	Musée Ambulant	111 825 \$
3	Parkinson Capitale-Nationale et Chaudière-Appalaches	10 772 \$
3	Solidarité citoyenne Portneuf	45 329 \$
3	Table de concertation des aînés de portneuf	88 795 \$
3	Nature Québec	437 500 \$
3	Vivre en ville	325 000 \$
3	Féd. qué. cnt. commu. loisirs	217 746 \$
3	Centre d'écologie urbaine de Montréal	24 702 \$
3	Centre d'innovation des Premiers Peuples - CIPP	187 500 \$
3	CSSSPNQL	75 000 \$
4	Centre d'action bénévole de Grand-Mère	130 \$
4	Centre d'amitié autochtone de La Tuque	56 250 \$
4	Roulons VERT	112 278 \$
4	Table Action Abus Aînés Mauricie inc.	14 040 \$
4	Féd. mouv. Albatros du Québec	50 495 \$

4	Éducaloi	64 707 \$
5	« Le Petit Bonheur » de Saint-Camille inc.	36 862 \$
5	AQDR - Section Granby	5 904 \$
5	Centre d'action bénévole de Farnham	31 416 \$
5	Centre d'action bénévole de Sherbrooke	7 561 \$
5	Groupe régional d'intervention sociale de l'Estrie (GRIS Estrie)	37 461 \$
5	Observatoire estrien du développement des communautés	35 467 \$
6	Acte d'amour	109 140 \$
6	Bureau de la communauté haïtienne de Montréal	17 000 \$
6	Carrefour communautaire Montrose inc.	17 686 \$
6	Centre communautaire Hochelaga	30 507 \$
6	Centre d'action bénévole et communautaire Saint-Laurent inc	17 058 \$
6	Centre de bénévolat SARPAD inc.	32 793 \$
6	Centre juif Cummings pour aînés	24 312 \$
6	Centre N A Rive de Montréal	11 416 \$
6	Conseil régional des personnes âgées Italo-Canadiennes de Montréal	13 827 \$
6	Corporation culturelle latino-américaine de l'amitié (COCLA)	56 063 \$
6	CRÉCA	37 551 \$
6	Dépôt alimentaire NDG	18 750 \$
6	Fédération québécoise des Sociétés Alzheimer	112 500 \$
6	Katalizo	110 199 \$
6	La Perle retrouvée Haïti - Canada	17 347 \$
6	Le Pas de la Rue	45 410 \$
6	Le radeau	103 650 \$
6	Ludopolis	54 092 \$
6	Maison du Père	15 921 \$
6	Maison Plein Cœur	214 \$
6	Montréal la plus heureuse	29 185 \$
6	Observatoire Vieillesse et Société (OVS)	21 732 \$
6	PIMA Danse	40 050 \$
6	Service d'aide communautaire d'Anjou inc	20 738 \$
6	Société Alzheimer de Montréal inc.	37 469 \$
6	Trajectoire Québec	68 048 \$
6	Présâges	72 182 \$
6	Cent. écologie urbain Montréal	74 110 \$
6	Les petits frères des pauvres	74 972 \$
6	Parkinson Québec	247 250 \$
6	Option consommateurs	96 210 \$
6	Piétons Québec	100 000 \$
6	Un et un font mille	24 850 \$
6	Fédération du Mouvement Albatros du Québec	16 831 \$
6	Fédération québécoise des centres communautaires de loisir	163 309 \$
6	La Puce ressource informatique	186 750 \$
6	Les Petits Frères	24 989 \$
6	Audition Québec	153 750 \$
6	Réseau québécois des OBNL d'habitation	111 561 \$
6	Proche aidance Québec	75 000 \$
6	Les 3 sex	75 000 \$
7	Club le Bel age de Lac Blue Sea	36 750 \$
7	Comité régional troisième âge Papineau	7 791 \$
7	Services aux Aînés des Collines	34 576 \$
7	Société Alzheimer Outaouais	15 009 \$
7	Table de concertation des aînés et retraités de l'Outaouais	18 489 \$
7	Table de développement social Vallée-de-la-Gatineau	20 955 \$

8	MA, musée d'art	9 402 \$
9	Table de concertation des aînés de la MRC des Sept-Rivières	10 112 \$
9	CAB Le Virage	36 553 \$
9	Unité Régionale de Loisir et sport Côte-Nord	17 453 \$
11	Centre d'action bénévole des Chic-Chocs inc.	2 676 \$
11	FADOQ Région Gaspésie Îles-de-la-Madeleine	19 007 \$
11	Société Alzheimer Gaspésie/Îles-de-la-Madeleine (SAGIM)	34 399 \$
12	ACEF-ABE	59 400 \$
12	Association Renaissance des Appalaches	5 519 \$
12	Club Fadoq St-Sylvestre	1 513 \$
12	Convergence action bénévole	14 670 \$
12	La Section Lévis-Rive-Sud de l'A.Q.D.R.	37 497 \$
12	L'ABC des Hauts Plateaux	18 716 \$
12	Maison de la culture de Bellechasse	3 817 \$
12	Mediatheque L'Islet L'Heritage Rive-Sud	31 297 \$
12	Pavillon du Cœur Beauce-Etchemin	30 989 \$
13	AQDR de Laval-Laurentides	4 597 \$
13	Groupe de Loisirs La Relance	52 896 \$
13	Groupe Promo-Santé Laval	17 682 \$
14	Association coopérative d'économie familiale de la région de Lanaudière	20 442 \$
14	Aux bonheurs des aînés Lanaudière	55 812 \$
14	FADOQ - Région de Lanaudière	10 948 \$
14	Inter-Femmes inc.	1 240 \$
14	La Maison des Grands-Parents du Grand Joliette	25 513 \$
14	Le Néo	18 392 \$
14	Théâtre Côte à Côte	27 490 \$
15	Centre PromoSanté	4 571 \$
15	FADOQ - Région des Laurentides	105 751 \$
15	La Griffé	10 362 \$
15	Le Petit Peuple	87 807 \$
15	Services d'entraide « Le Relais »	17 125 \$
15	Kina8at	250 000 \$
16	Arthrite Rive-Sud	19 365 \$
16	Centre communautaire des aînés Vaudreuil-Soulanges	35 487 \$
16	Centre communautaire Le trait d'union	4 050 \$
16	Centre d'action bénévole de Bedford et environs inc.	12 500 \$
16	Femmes Autochtones du Québec Inc	112 500 \$
16	L'Accorderie de Longueuil	85 074 \$
16	Maison internationale de la Rive-Sud Inc	92 821 \$
16	Maison Le Réveil	54 914 \$
16	Maison Tournesol	33 016 \$
16	Sourire sans fin	32 205 \$
16	Espace MUNI	205 250 \$
17	Comité de développement de Notre-Dame-de-Ham	5 348 \$
17	FADOQ région Centre-du-Québec	66 779 \$
17	Service d'entraide des Hauts Reliefs	9 375 \$

Les données 2026-2027 ne sont pas disponibles.

ÉTUDE DES CRÉDITS 2026-2027

SECRÉTARIAT AUX AÎNÉS

Réponses aux questions particulières de l'Opposition officielle

QUESTION AÎNÉS-MSSS-1RP-008

Liste des mesures et des sommes accordées pour améliorer l'accès à l'information aux services gouvernementaux pour les personnes âgées en 2025-2026 ainsi que les prévisions pour 2026-2027.

RÉPONSE AÎNÉS-MSSS-1RP-008

- Services Québec a réalisé et publié le guide annuel « Programmes et services pour les aînés ».
 - Lors de la mise à jour annuelle, le ministère de la Santé et des Services sociaux, dont le Secrétariat aux aînés, est consulté et fournit l'information concernant les programmes et mesures dont il est responsable
 - Services Québec met à disposition un Portail gouvernemental de services et une ligne sans frais pour les renseignements généraux sur les programmes et les services du gouvernement du Québec.
 - Le ministère de la Santé et des Services sociaux fait affaire avec Services Québec pour répondre aux appels des citoyens et pour les rediriger vers les organismes ou services appropriés.
 - Le contenu Aînés du site Québec.ca est mis à jour régulièrement.
 - Aucune somme accordée en 2025-2026.
-

ÉTUDE DES CRÉDITS 2026-2027

SECRÉTARIAT AUX AÎNÉS

Réponses aux questions particulières de l'Opposition officielle

QUESTION AÎNÉS-MSSS-1RP-009

Concernant le suicide chez les aînés, veuillez nous dire :

- a) Le taux de suicide chez les aînés, par année, dans les 5 dernières années;
- b) la liste des actions gouvernementales pour prévenir le suicide chez les aînés;
- c) Les sommes accordées pour lutter contre le suicide chez les aînés en 2025-2026 ainsi que les prévisions pour 2026-2027.

RÉPONSE AÎNÉS-MSSS-1RP-009

a) Les données pour 2025 sont disponibles au tableau A1 et A2 de l'annexe 2 du rapport de l'Institut national de santé publique du Québec (INSPQ). Le rapport peut être consulté en ligne : <https://www.inspq.qc.ca/publications/3611>

b) Le plan d'action gouvernemental 2024-2029 *La fierté de vieillir*, contient une mesure qui vise à promouvoir les conditions qui favorisent la santé mentale positive des personnes âgées (mesure 31). À ceci s'ajoute les actions générales de la *Stratégie nationale de prévention du suicide 2022-2026 – Rallumer l'espoir*. Ces actions se retrouvent à la question MSSS-1RP-076 des questions particulières de l'Opposition officielle.

c) Les données pour 2025-2026 ne sont pas disponibles et les prévisions 2026-2027 ne semblent pas pertinentes pour l'étude des crédits.

ÉTUDE DES CRÉDITS 2026-2027

SECRÉTARIAT AUX AÎNÉS

Réponses aux questions particulières de l'Opposition officielle

QUESTION AÎNÉS-MSSS-1RP-010

Pour chacune des 102 mesures contenues dans le *Plan d'action 2024-2029 « La fierté de vieillir »*, indiquer :

- a) Si la mesure est en vigueur et depuis quand ;
- b) Le montant alloué à chaque mesure depuis le début du plan ;
- c) Les prévisions d'investissement pour 2025-2026 pour chaque mesure;
- d) L'état d'avancement de chacune des mesures.

RÉPONSE AÎNÉS-MSSS-1RP-010

- a. Au cours de la première année du plan (2024-2025), 88 % des 102 mesures du PAG 2024-2029 ont démarré. Les résultats pour 2025-2026 ne sont pas encore disponibles.
- b. En 2024-2025, un total d'un peu plus de 4,6 G\$ a été dépensé, ce qui représente 99 % du budget prévu.
- c. Les prévisions d'investissement pour 2025-2026 sont d'un peu plus de 4,6 G\$.
- d. Voir réponse a).

Après la première année du plan (2024-2025), 15 des 16 cibles prioritaires ont amorcé leur mise en œuvre. Des résultats sont observables pour 12 d'entre elles. Les résultats des cibles prioritaires ainsi que d'autres mesures du plan ont été publiés sur Québec.ca :

<https://publications.msss.gouv.qc.ca/msss/document-003978/>

<https://www.quebec.ca/gouvernement/ministeres-organismes/sante-services-sociaux/publications/politique-vieillir-vivre-ensemble/evenements-politique-vieillir-vivre-ensemble/evenement-bilan-2024-2025-plan-action-2024-2029-fierte-vieillir>

Les résultats pour 2025-2026 ne sont pas encore disponibles.

ÉTUDE DES CRÉDITS 2026-2027

SECRETARIAT AUX AÎNÉS

Réponses aux questions particulières de l'Opposition officielle

QUESTION AÎNÉS-MSSS-1RP-011

Ventilation des sommes accordées au Comité national d'éthique sur le vieillissement (CNEV) et les changements démographiques en 2025-2026 ainsi que les prévisions pour 2026-2027.

RÉPONSE AÎNÉS-MSSS-1RP-011

En 2025-2026, une somme de 120 000 \$ a été accordée au CIUSSS de la Capitale-Nationale pour l'administration des activités du CNEV.

Les prévisions pour 2026-2027 ne semble pas pertinente pour l'étude des crédits.

ÉTUDE DES CRÉDITS 2026-2027

SECRETARIAT AUX AÎNÉS

Réponses aux questions particulières de l'Opposition officielle

QUESTION AÎNÉS-MSSS-1RP-012

Concernant le Comité national d'éthique sur le vieillissement :

- a) la liste des membres du comité;
- b) liste des rencontres en 2025-2026;
- c) les mandats actuellement en cours au CNEV;
- d) une copie des études déposées à la ministre en 2025-2026.

RÉPONSE AÎNÉS-MSSS-1RP-012

- a) Il est possible de retrouver la liste des membres actuels du CNEV à :
<https://www.ivpsa.ulaval.ca/ethique-cnev/le-comite-national-dethique-sur-le-vieillissement-cnev-et-ses-membres>
 - b) Le CNEV a tenu trois rencontres régulières avec l'ensemble des membres, 9 de travail, 39 de coordination ainsi que quatre avec le Secrétariat aux aînés et le ministère de la Santé et des Services sociaux, deux avec les gestionnaires de l'entente de collaboration, quatre pour la sélection de nouveaux membres et deux pour la présentation d'un avis et ce, pour un total de 63 rencontres.
 - c) Aucun mandat en cours.
 - d) Aucune étude n'a été déposée à la ministre en 2025-2026.
Il est possible de retrouver les publications du CNEV à :
<https://www.ivpsa.ulaval.ca/publications/cnev>
-

ÉTUDE DES CRÉDITS 2026-2027

SECRETARIAT AUX AÎNÉS

Réponses aux questions particulières de l'Opposition officielle

QUESTION AÎNÉS-MSSS-1RP-013

Concernant les « Initiatives de travail de milieu auprès des aînés vulnérables » (ITMAV), veuillez nous indiquer :

- a) Le financement par ITMAV ;
- b) Le nombre d'ITMAV total, par région ;
- c) Le nombre d'ITMAV qui n'a pas vu leur financement reconduit en 2025-2026, ventilé par région ;
- d) Le financement accordé par organisme, par région, pour les 5 dernières années ;
- e) Les prévisions pour 2026-2027.

RÉPONSE AÎNÉS-MSSS-1RP-013

- a) La somme totale versée aux ITMAV en 2025-2026 est de 16 309 320 \$. Le détail est disponible à la page suivante.
 - b) Au 31 janvier 2026, on compte 235 ITMAV, répartis dans 17 régions sociosanitaires.
 - c) Un seul organisme a mis un terme à son ITMAV dans la région suivante: Montérégie (16).
 - d) L'information n'est pas disponible.
 - e) Les prévisions 2026-2027 ne semble pas pertinent à l'étude des crédits
-

Initiatives de travail de milieu auprès des aînés vulnérables (ITMAV) – 2025-2026

Région	Nom de l'organisme	Dépenses au 31 janvier 2026
1	Centre d'action bénévole Vallée de la Matapédia	202 800 \$
1	Centre d'action bénévole des Seigneuries	67 600 \$
1	Centre d'action bénévole de La Mitis	67 600 \$
1	Services Kam-Aide	67 600 \$
1	Centre d'action bénévole Région Témis	67 600 \$
1	Centre communautaire pour aînés Relais Santé Matane	62 991 \$
1	Logis-Aide des Basques	67 600 \$
2	Centre d'aciton bénévole du Lac inc.	67 600 \$
2	Les Aînés et les Aînées de Jonquière	63 286 \$
2	Centre d'action bénévole Saguenay	135 200 \$
2	Service des aides familiales de La Baie	67 600 \$
2	Groupe d'Action Communautaire de Falardeau	67 600 \$
2	La Maison d'un Nouvel Élan inc.	134 551 \$
2	Groupe d'action communautaire de l'A.P.R.S.	67 600 \$
2	Groupe d'action bénévole ensemble de Sainte-Monique et de Saint-Henri	67 600 \$
2	Service d'intervention de proximité Domaine-du-Roy	67 600 \$
2	Toxic-Actions	67 600 \$
2	Groupe Aide-Action St-Honoré	67 600 \$
3	Institut sur le vieillissement et la participation sociale des aînés de l'Université Laval (IVPSA)	737 000 \$
3	Centre d'action bénévole du Contrefort	743 600 \$
3	Centre communautaire Pro-Santé inc.	67 600 \$
3	Association bénévole Côte de Beaupré	67 600 \$
3	Service amical Basse-Ville	67 600 \$
3	Association bénévole de l'Île d'Orléans	67 600 \$
3	AQDR - Section Québec	128 036 \$
3	Centre d'action bénévole de Charlevoix	67 600 \$
3	Association bénévole Côte-de-Beaupré	67 600 \$
3	Corporation d'habitations de Giffard	66 997 \$
3	Service Accès Travail de Portneuf	135 200 \$
3	Patro Laval inc.	67 600 \$
4	Maison citoyenne des familles de Shawinigan	135 200 \$
4	Centre d'action bénévole du Rivage	135 200 \$
4	Centre d'action bénévole des Riverains	67 600 \$
5	Centre d'action bénévole Cowansville	0 \$
5	Centre d'action bénévole de la MRC de Coaticook	135 200 \$
5	Centre d'action bénévole de Windsor et Région	67 600 \$
5	Action communautaire Lac Brome	67 600 \$
5	Centre d'action bénévole de Granby inc.	135 200 \$
5	A.Q.D.R - Section Sherbrooke	67 600 \$
5	Le Centre d'action bénévole des Sources	51 913 \$
5	Centre d'action bénévole du Haut Saint-François	67 600 \$
5	Han-Droits	67 600 \$
5	Centre d'action bénévole Valcourt et Région	67 600 \$
5	DIRA-Estrie	67 600 \$
5	Sercovie	67 600 \$
6	Corporation du Centre des Aînés de Villaray	67 600 \$
6	Corporation culturelle Latino-Américaine de l'Amitié (C.O.C.L.A.)	135 200 \$
6	Le PAS de la rue	135 200 \$
6	Services de soutien à la famille Hay Doun	67 600 \$
6	Association bénévole de Pointe-aux-Trembles et de Montréal-Est	135 200 \$

6	Groupe Harmonie	67 600 \$
6	Service d'aide et de référencement aîné d'Anjou (SARA d'Anjou)	67 600 \$
6	Centre Eva Marsden pour la justice sociale et le vieillissement	67 600 \$
6	Centre de bénévolat SARPAD inc.	67 600 \$
6	Centre multi Ressources de Lachine	67 600 \$
6	Groupe l'Entre-Gens inc.	67 600 \$
6	Le Centre du Vieux Moulin de LaSalle	135 200 \$
6	Carrefour des retraités de Montréal-Nord	67 600 \$
6	Centre d'action bénévole de Montréal-Nord	67 600 \$
6	Centre d'appui aux communautés immigrantes de Bordeaux-Cartierville	67 600 \$
6	Demeures Sainte-Croix, Phase III	67 600 \$
6	Le Chez-Nous de Mercier-Est	60 265 \$
6	Tel-Écoute	54 419 \$
6	Entraide Ahuntsic-Nord	56 631 \$
6	Résolidaire, Réseau bénévole Hochelaga-Maisonneuve	63 779 \$
6	Centre de Ressources Communautaires de l'Ouest-de-l'Île (CRC)	67 600 \$
6	Centre des aîné.e.s de Saint-Léonard	67 600 \$
6	Corporation du Centre des Aînés de Villeray	67 600 \$
6	Projet Changement - Centre communautaire pour aînés	67 600 \$
6	Centre des Aînés Côte-des-Neiges	67 600 \$
6	Prévention Côte-des-Neiges - Notre-Dame-de-Grâce	66 634 \$
6	Carrefour communautaire Montrose	135 200 \$
6	Action Centre-Ville (Montréal)	60 648 \$
6	Carrefour Saint-Eusèbe de Montréal	67 600 \$
6	Centre communautaire des loisirs Sainte-Catherine d'Alexandrie	67 600 \$
6	Alternatives communautaires d'habitation et d'intervention de milieu	67 600 \$
6	Centre communautaire Saint-Antoine 50+	63 973 \$
6	Prévention Sud-Ouest	67 600 \$
6	Action Prévention Verdun	135 200 \$
6	A.Q.D.R. Saint-Michel	67 600 \$
6	Centre Contactivité	67 600 \$
6	Carrefour populaire Saint-Michel	67 600 \$
7	Services aux Aînés des Collines	135 200 \$
7	Le Centre d'action bénévole de Gatineau	135 200 \$
7	Centre d'action bénévole "ACCÈS"	67 600 \$
7	Comité de vie de quartier du Vieux Gatineau	67 600 \$
7	Centre d'action bénévole de Hull	135 200 \$
7	Centre d'action bénévole L'Amicale	67 600 \$
7	Logements de l'Outaouais	62 201 \$
7	Centre Action Générations des Aînés de la Vallée-de-la-Lièvre	67 600 \$
7	Centre de ressources Connexions	67 600 \$
8	Centre d'action bénévole Beauce-Etchemins	67 600 \$
8	Parrainage civique de la banlieue Ouest de Montréal	67 600 \$
8	Corporation de développement communautaire Universeau	67 600 \$
8	Support aux aînés de l'Harricana	67 600 \$
8	Centre d'action bénévole de Rouyn-Noranda	135 200 \$
8	Table de concertation locale pour personnes âgées du Témiscamingue	133 324 \$
8	Association québécoise de défense des droits des personnes retraitées et préretraitées (AQDR) - section Valdorienne	67 600 \$
9	Association des côtiers de la Basse Côte-Nord inc.	67 600 \$
9	Centre d'Action Bénévole de la Minganie	67 600 \$
9	Centre d'action bénévole de Port-Cartier inc.	67 600 \$
9	Centre d'action bénévole le Virage	67 600 \$
9	Centre d'action bénévole Le Nordest	63 982 \$

10	Partenaires à Part Égale	67 600 \$
10	Association à Fleur d'Espoir	67 600 \$
11	Centre d'action bénévole St-Siméon - Port-Daniel	67 600 \$
11	FADOQ Région Gaspésie Îles-de-la-Madeleine	135 200 \$
11	Centre d'action bénévole Gascons-Percé	67 600 \$
11	Comité d'action sociale anglophone C.A.S.A.	67 600 \$
11	Centre d'action bénévole Ascension-Escuminac	67 600 \$
11	Centre de bénévolat Saint-Alphonse-Nouvelle	66 725 \$
11	Centre d'action bénévole des Chic-Chocs	67 600 \$
11	Centre d'action bénévole des Îles-de-la-Madeleine	67 600 \$
11	Conseil pour les anglophones madelinots	67 600 \$
12	Maison du loisir 50+	270 400 \$
12	Carrefour des personnes âgées de Lotbinière	135 200 \$
12	Entraide Solidarité Bellechasse	202 800 \$
12	Centre d'action bénévole des MRC de Montmagny et de l'Islet	135 200 \$
12	Centre d'entraide de la région Disraeli	67 600 \$
12	Aux bonheurs des aînés Lanaudière	57 142 \$
12	Lien-Partage	67 600 \$
12	Association bénévole Beauce-Sartigan	67 600 \$
12	Nouvel Essor	67 600 \$
13	DIRA-Laval	67 600 \$
13	Centre communautaire Le Rendez-vous des Aînés(es) (Laval)	65 297 \$
13	Centre communautaire Petit Espoir	135 200 \$
13	Comité d'animation du troisième âge de Laval	135 200 \$
13	Association pour Aînés Résidant à Laval	67 600 \$
14	Le Centre de services communautaires et culturels de Repentigny - Centre à Nous	67 600 \$
14	Centre d'action bénévole communautaire Matawinie	201 951 \$
14	Services Amitiés l'Assomption	67 600 \$
14	Centre d'action bénévole d'Autray	67 600 \$
14	Centre d'amitié autochtone de Lanaudière	67 600 \$
14	Maison des Aînés de Lavaltrie	67 600 \$
14	Prévoyance envers les aînés des Laurentides	202 800 \$
14	Centre d'action bénévole Brandon	67 600 \$
14	Centre d'action bénévole de Montcalm	67 600 \$
14	Centre d'action bénévole des Moulins	66 907 \$
15	Vigil'Ange	67 600 \$
15	Centre d'action bénévole Saint-Jérôme	135 200 \$
15	Centre d'action bénévole les Artisans de l'aide	133 460 \$
15	Centre d'action bénévole Solange-Beauchamp inc.	67 600 \$
15	Ressources Olivier	67 600 \$
15	Centre de bénévolat de la Rive-Sud	270 400 \$
15	Entraide bénévole des Pays-d'en-Haut	67 600 \$
15	Centre d'action bénévole Solange-Beauchamp	67 600 \$
16	Maison des Tournesols (1981)	67 600 \$
16	Centre d'action bénévole de Contrecoeur "À plein cœur"	67 600 \$
16	Carrefour Bienveillance 50 +	135 200 \$
16	Société Alzheimer du Haut-Richelieu	135 200 \$
16	Centre d'action bénévole de St-Hubert	67 600 \$
16	Regroupement pour la santé des aînés Pierre-De Saurel	135 200 \$
16	A.Q.D.R. section de Valleyfield-Suroît	67 600 \$
16	Centre d'action bénévole du Grand Châteauguay	135 200 \$
16	Centre d'action bénévole "Les p'tits bonheurs" de Saint-Bruno	67 600 \$
16	Centre d'action bénévole La Seigneurie de Monnoir	67 600 \$

16	Centre d'action bénévole Soulange	67 600 \$
16	Répit aînés Montérégie	67 600 \$
16	AQDR -Section Valleyfield-Suroît	64 408 \$
16	Mille et une rues	67 600 \$
16	Centre d'action bénévole de Bedford et environs	67 600 \$
16	Centre d'action bénévole de Sutton	67 600 \$
16	Centre d'action bénévole de la Frontière	67 600 \$
16	Centre communautaire Multi-services Un coin chez-nous 1983	67 600 \$
16	L'Inter Section MRC d'Acton	67 600 \$
16	La Vigie Rive-Sud	67 600 \$
16	Centre d'action bénévole de Boucherville	67 600 \$
16	Sourire sans Fin	67 600 \$
16	Centre communautaire des aînés et aînées de Longueuil	135 200 \$
17	La Piaule Centre du Québec	67 600 \$
17	Centre d'action bénévole Drummond	135 200 \$
17	Centre d'action bénévole Drummond inc.	67 600 \$
17	Carrefour d'entraide bénévole des Bois-Francis	135 200 \$
17	Centre d'action bénévole de l'Érable	67 600 \$
17	Centre d'action bénévole de Nicolet inc.	67 600 \$
17	Centre d'action bénévole du Lac Saint-Pierre	67 600 \$
17	Centre d'action bénévole de la MRC de Bécancour	67 600 \$

ÉTUDE DES CRÉDITS 2026-2027

SECRÉTARIAT AUX AÎNÉS

Réponses aux questions particulières de l'Opposition officielle

QUESTION AÎNÉS-MSSS-1RP-014

Montants totaux octroyés aux Tables de concertation régionales et à la Conférence des tables de concertation des aînés en 2025-2026, ainsi que les prévisions pour 2026-2027 ainsi que la ventilation par région.

RÉPONSE AÎNÉS-MSSS-1RP-014

Versements effectués en date du 31 janvier 2026 :

Table de concertation des personnes âgées du Bas-Saint-Laurent	88 030 \$
Table régionale de concertation des aînés du Saguenay–Lac-Saint-Jean	88 030 \$
Conférence des Tables régionales de concertation des aînés du Québec	206 750 \$
Table de concertation des personnes âgées de la Capitale-Nationale	88 030 \$
Table de concertation des aînés et des retraités de la Mauricie	79 600 \$
Table régionale de concertation des Aînés de l'Estrie	88 030 \$
Table de concertation des aînés de l'Île-de-Montréal	88 030 \$
Table de concertation des aînés et retraités de l'Outaouais	87 568 \$
Table régionale de concertation des personnes âgées de l'Abitibi-Témiscamingue	88 030 \$
Table régionale de concertation des aînés de la Côte-Nord	88 030 \$
Table régionale de concertation des aînés du Nord-du-Québec	72 923 \$
Table régionale de concertation des aînés de la Gaspésie et des Îles-de-la-Madeleine	81 893 \$
Table de concertation des aînés de Chaudière-Appalaches	88 030 \$
Table régionale de concertation des aînés de Laval	88 030 \$
Table régionale de concertation des aînés de Lanaudière	88 030 \$
Table régionale des aîné-e-s des Laurentides	67 499 \$
Table régionale de concertation des aînés de la Montérégie	88 030 \$
Table régionale de concertation des aînés du Centre-du-Québec	88 030 \$

Les prévisions pour 2026-2027 ne semble pas pertinentes pour l'étude des crédits.

ÉTUDE DES CRÉDITS 2026-2027

SECRETARIAT AUX AÎNÉS

Réponses aux questions particulières de l'Opposition officielle

QUESTION AÎNÉS-MSSS-1RP-015

Pour chacune des mesures de gériatrie sociale mises en place depuis le 18 octobre 2022 en indiquant:

- a) Sommes accordées pour 2025-2026;
- b) Les prévisions pour 2026-2027.

RÉPONSE AÎNÉS-MSSS-1RP-015

Un montant de 2 129 319 \$ a été accordé au CIUSSS de la Capitale-Nationale pour l'année 2025-2026 afin de poursuivre le soutien des initiatives de gériatrie sociale ciblées, en respect de l'approche intégrée de proximité pour les personnes âgées, et ce pour l'ensemble du Québec.

Un montant de 43 500 \$ a été octroyé en 2025-2026 au Réseau de coopération des entreprises d'économie sociale en aide à domicile pour la poursuite du soutien opérationnel des initiatives de gériatrie sociale dans les entreprises d'économie sociale d'aide à domicile.

Un montant de 16 500 \$ a été octroyé en 2025-2026 au Réseau de coopération des entreprises d'économie sociale en aide à domicile pour la poursuite de la formation d'ÉESAD ciblées à l'intégration de la gériatrie sociale dans leurs activités.

Pour 2025-2026, un montant de 67 626 \$ a été accordé au CIUSSS du Saguenay-Lac-St-Jean et à la MRC Domaine-du-Roy pour la poursuite du déploiement d'une trajectoire de services de proximité.

ÉTUDE DES CRÉDITS 2026-2027

SECRETARIAT AUX AÎNÉS

Réponses aux questions particulières de l'Opposition officielle

QUESTION AÎNÉS-MSSS-1RP-016

Depuis le 18 octobre 2018, liste des mesures mises en place pour inciter le retour sur le marché du travail pour les travailleurs expérimentés. Veuillez indiquer si la mesure a été réalisée.

RÉPONSE AÎNÉS-MSSS-1RP-016

Le plan d'action gouvernemental 2024-2029 *La fierté de vieillir* prévoit deux mesures ciblant le maintien et le retour en emploi des travailleurs expérimentés.

Mesure 12 : Améliorer le Régime des rentes du Québec pour favoriser le maintien à l'emploi des travailleurs expérimentés

Statut : En cours de réalisation

Mesure 19 : Favoriser l'embauche, le maintien et le retour en emploi des travailleuses et travailleurs expérimentés

Statut : En cours de réalisation.

ÉTUDE DES CRÉDITS 2026-2027

SECRÉTARIAT AUX AÎNÉS

Réponses aux questions particulières de l'Opposition officielle

QUESTION AÎNÉS-MSSS-1RP-017

Suite à l'annonce du ministre délégué à la Santé et aux services sociaux le 12 novembre 2019 concernant le programme de l'allocation directe chèque emploi-service (AD/CES), veuillez nous fournir l'information suivante :

- a) En 2025-2026, les sommes versées pour le programme de l'allocation directe chèque emploi-service, ventilé par région ;
- b) En 2025-2026, le nombre d'heures payées, ventilé par région ;
- c) Suite à l'annonce de l'élargissement des principes d'utilisation de l'allocation directe chèque emploi-service en soutien à domicile, veuillez nous indiquer les sommes supplémentaires versées pour le programme, ventilé par région ;
- d) Suite à l'annonce de l'élargissement des principes d'utilisation de l'allocation directe chèque emploi-service en soutien à domicile, veuillez indiquer le nombre d'heures supplémentaires payées, ventilé par région
- e) Suite à l'annonce de l'élargissement des principes d'utilisation de l'allocation directe chèque emploi-service en soutien à domicile, veuillez indiquer le nombre de familles qui ont bénéficié du programme, ventilé par région.

RÉPONSE AÎNÉS-MSSS-1RP-017

a)

Coûts AAD par établissement

Établissements	2025-2026 P10
CISSS du Bas-Saint-Laurent	6 447 619 \$
CIUSSS du Saguenay – Lac-Saint-Jean	4 224 415 \$
CIUSSS de la Capitale-Nationale	11 115 271 \$
CIUSSS de la Mauricie-et-du-Centre-du-Québec	12 852 491 \$
CIUSSS de l'Estrie – Centre hospitalier universitaire de Sherbrooke	12 711 104 \$
CIUSSS de l'Ouest-de-l'Île-de-Montréal	11 545 510 \$
CIUSSS du Centre-Ouest-de-l'Île-de-Montréal	15 493 456 \$
CIUSSS du Centre-Sud-de-l'Île-de-Montréal	8 496 787 \$
CIUSSS du Nord-de-l'Île-de-Montréal	12 272 179 \$
CIUSSS de l'Est-de-l'Île-de-Montréal	14 123 942 \$
Clinique communautaire de Pointe St-Charles	226 055 \$
CISSS de l'Outaouais	24 351 437 \$
CISSS de l'Abitibi-Témiscamingue	2 893 261 \$
CLSC Naskapi	210 557 \$
CISSS de la Côte-Nord	4 353 842 \$
Nord-du-Québec	197 086 \$
CISSS des Îles	670 748 \$
CISSS de la Gaspésie	8 462 025 \$

CISSS de Chaudière-Appalaches	4 865 092 \$
CISSS de Laval	13 433 014 \$
CISSS de Lanaudière	9 898 829 \$
CISSS des Laurentides	15 147 908 \$
CISSS de la Montérégie-Centre	15 975 457 \$
CISSS de la Montérégie-Est	10 579 692 \$
CISSS de la Montérégie-Ouest	27 908 481 \$
Nunavik	75 640 \$
Total	248 531 897 \$

b)

Nombre d'heures payées, par région

Régions	2025-2026 P10
1	264 889
2	172 059
3	439 547
4	520 384
5	521 851
6	2 533 418
7	994 366
8	118 439
9	185 767
10	8 087
11	373 040
12	197 838
13	547 776
14	401 657
15	607 447
16	2 208 903
17	2 168
TOTAL	10 097 637

Source : Données issues de rapports du Centre de traitement chèque emploi-service

c)

Coûts associés à la mesure

Établissements	2025-2026 P9 (31 décembre 2025)
CISSS Bas-Saint-Laurent	714744
CIUSSS Saguenay-Lac-Saint-Jean	376111
CIUSSS Capitale-Nationale	1469483,5
CIUSSS Mauricie et Centre-du-Québec	1790482,3
CIUSSS Estrie	3288332
CIUSSS Ouest-de-Montréal	1034764
CIUSSS Centre-Ouest-de-l'Île-de-Montréal	138260
CIUSSS Centre-Sud-de-l'Île-de-Montréal	105508
CIUSSS Nord-de-l'Île-de-Montréal	19941,29
CIUSSS Est-de-l'Île-de-Montréal	39077,5
CISSS Outaouais	755717,29
CISSS Abitibi-Témiscamingue	447746
CISSS Côte-Nord	155186
CISSS Nord-du-Québec	58572

CISSS Gaspésie-Îles-de-la-Madeleine	264556,42
CISSS Îles-de-la-Madeleine	
CISSS Chaudière-Appalaches	34643
CISSS Laval	1253137,7
CISSS Lanaudière	866583
CISSS Laurentides	1653478
CISSS Montérégie-Centre	3694,95
CISSS Montérégie-Est	
CISSS Montérégie-Ouest	508806
Total	14 978 824 \$

Source : GESTRED, formulaire 851500

d)

Nombre total d'heures supplémentaires pour atteindre le minimum de 20,5 heures

Établissements	2025-2026 P9 (31 décembre 2025)
CISSS Bas-Saint-Laurent	28840
CIUSSS Saguenay-Lac-Saint-Jean	15527
CIUSSS Capitale-Nationale	59062,84
CIUSSS Mauricie et Centre-du-Québec	74294
CIUSSS Estrie	123097,14
CIUSSS Ouest-de-Montréal	42800,85
CIUSSS Centre-Ouest-de-l'Île-de-Montréal	5614
CIUSSS Centre-Sud-de-l'Île-de-Montréal	4080
CIUSSS Nord-de-l'Île-de-Montréal	823
CIUSSS Est-de-l'Île-de-Montréal	1595
CISSS Outaouais	37602
CISSS Abitibi-Témiscamingue	26862
CISSS Côte-Nord	219,83
CISSS Nord-du-Québec	2857
CISSS Gaspésie-Îles-de-la-Madeleine	11283,69
CISSS Îles-de-la-Madeleine	
CISSS Chaudière-Appalaches	1385,72
CISSS Laval	57411
CISSS Lanaudière	34374
CISSS Laurentides	56196
CISSS Montérégie-Centre	167,78
CISSS Montérégie-Est	
CISSS Montérégie-Ouest	23610
Total	607 703

Source : GESTRED, formulaire 851500

e)

Nombre d'usagers majeurs lourdement handicapés ayant bénéficié de la mesure

Établissements	2025-2026 P9 (31 décembre 2025)
CISSS Bas-Saint-Laurent	33
CIUSSS Saguenay–Lac-Saint-Jean	63
CIUSSS Capitale-Nationale	61
CIUSSS Mauricie et Centre-du-Québec	116
CIUSSS Estrie	113
CIUSSS Ouest-de-Montréal	51
CIUSSS Centre-Ouest-de-l'Île-de-Montréal	37
CIUSSS Centre-Sud-de-l'Île-de-Montréal	9
CIUSSS Nord-de-l'Île-de-Montréal	2
CIUSSS Est-de-l'Île-de-Montréal	11
CISSS Outaouais	59
CISSS Abitibi-Témiscamingue	24
CISSS Côte-Nord	11
CISSS Nord-du-Québec	1
CISSS Gaspésie–Îles-de-la-Madeleine	22
CISSS Îles-de-la-Madeleine	
CISSS Chaudière-Appalaches	25
CISSS Laval	82
CISSS Lanaudière	59
CISSS Laurentides	84
CISSS Montérégie-Centre	1
CISSS Montérégie-Est	98
CISSS Montérégie-Ouest	66
Total	1 028

Source : GESTRED, formulaire 851500

ÉTUDE DES CRÉDITS 2026-2027

MINISTÈRE DE LA SANTÉ ET DES SERVICES SOCIAUX

Réponses aux questions particulières de l'Opposition officielle

QUESTION AÎNÉS-MSSS-1RP-018

Concernant le projet pilote d'hospitalisation à domicile, veuillez nous fournir le plan de déploiement en indiquant :

- Les échéanciers;
- Les régions visées;
- Les dates d'implantation prévues;
- Les sommes prévues, par année, pour les 4 prochaines années.

RÉPONSE AÎNÉS-MSSS-1RP-018

a), b) et c)

Établissements (régions visées)	Échéancier initial	Date d'implantation prévue
CIUSSS du Centre-Ouest-de-l'Île-de-Montréal	31 mars 2024	Implanté depuis janvier 2022.
CIUSSS de l'Est-de-l'Île-de-Montréal	31 mars 2024	Implanté en collaboration avec le CIUSSS du Centre-Ouest-de-l'Île-de-Montréal de juin 2024 à décembre 2024. Implantation de façon autonome pour mars 2025.
CIUSSS de l'Ouest-de-l'Île-de-Montréal	31 mars 2024	Implanté depuis mars 2024, mais le programme est à l'arrêt depuis novembre 2024. Volonté de réorienter le projet pour la clientèle des résidences pour personnes âgées.
CISSS des Laurentides	31 mars 2024	Implanté depuis septembre 2024 au Centre multiservices de santé et de services sociaux de Sainte-Agathe et depuis mars 2025 à l'hôpital de Saint-Jérôme.
CISSS de Laval	31 mars 2024	Date d'implantation non déterminée.
CISSS de Lanaudière	31 mars 2024	Implantation prévue d'ici le 31 mars 2026.
CISSS de la Montérégie-Centre	31 mars 2024	Implanté depuis avril 2024.
CHU de Québec-Université Laval	31 mars 2024	Implanté depuis octobre 2024.
CISSS de la Montérégie-Est	31 mars 2025	Date d'implantation non déterminée.
CISSS de Chaudière-Appalaches	31 mars 2025	Date d'implantation non déterminée.
Centre hospitalier de l'Université de Montréal	31 mars 2025	Implanté depuis mai 2024.
CISSS de la Montérégie-Ouest	31 mars 2025	Implanté depuis janvier 2025.
Centre universitaire de santé McGill	31 mars 2025	Date d'implantation non déterminée. Volonté de desservir la clientèle de la Régie régionale de la santé et des services sociaux du Nunavik.
CIUSSS du Centre-Sud-de-l'Île-de-Montréal	31 mars 2025	Date d'implantation non déterminée.

d) 14 établissements X 2 M\$ / année, soit 28 M\$ par année, pour les 4 prochaines années.

ÉTUDE DES CRÉDITS 2026-2027

SECRETARIAT AUX AÎNÉS

Réponses aux questions particulières de l'Opposition officielle

QUESTION AÎNÉS-MSSS-1RP-019

La liste des campagnes de sensibilisation à la maltraitance envers les aînés effectuées en 2025-2026:

- a) L'agence qui a obtenu le contrat ;
- b) Les coûts de production de la campagne ;
- c) Le coût du placement publicitaire ventilé par type de média (web, télé, radio, imprimé) ;
- d) Dates de diffusion et durée de la campagne.

RÉPONSE AÎNÉS-MSSS-1RP-019

Pour l'année 2025-2026, le ministère de la Santé et des Services sociaux a choisi de poursuivre la sensibilisation sur la maltraitance envers les personnes âgées et sur ses différentes formes, avec une emphase sur la maltraitance matérielle et financière.

- a) La firme LG2 a été retenue pour les concepts de la campagne et la firme Cossette communications a été retenue pour les placements publicitaires.
 - b) Un budget maximal de 700 000 \$ est prévu pour cette campagne publicitaire (mesure 1 du Plan d'action gouvernemental pour contrer la maltraitance 2022-2027).
 - c) La campagne est présentement en cours et le bilan financier n'est pas encore disponible.
 - d) La campagne est d'une durée de 5 semaines, du 23 février 2026 au 30 mars 2026.
-

ÉTUDE DES CRÉDITS 2026-2027

SECRÉTARIAT AUX AÎNÉS

Réponses aux questions particulières de l'Opposition officielle

QUESTION AÎNÉS-MSSS-1RP-020

Composition du *comité national directeur de l'entente-cadre nationale pour lutter contre la maltraitance envers les personnes âgées* et liste des rencontres, avec les dates, en 2025-2026

RÉPONSE AÎNÉS-MSSS-1RP-020

Le Comité national directeur, composé d'un sous-ministre adjoint ou de son équivalent pour chaque ministère et organisme gouvernemental signataire s'est réuni à une reprise en 2025-2026. Son mandat est d'assurer la participation des organisations dans l'implantation et l'application des processus d'intervention concertés.

Ministères et organismes gouvernementaux signataires de l'Entente-cadre nationale

- Ministère de la Santé et des Services sociaux
 - Ministère de la Justice du Québec
 - Ministère de la Sécurité publique
 - Commission des droits de la personne et des droits de la jeunesse
 - Directeur des poursuites criminelles et pénales
 - Curateur public du Québec
 - Autorité des marchés financiers
-

ÉTUDE DES CRÉDITS 2026-2027

SECRETARIAT AUX AÎNÉS

Réponses aux questions particulières de l'Opposition officielle

QUESTION AÎNÉS-MSSS-1RP-021

Statistiques pour l'année 2025-2026 pour chacune des ententes sociojudiciaires actuellement en vigueur ;

- a) Le nombre de signalements par région ;
- b) Le nombre de déclenchements de procédures d'intervention concertées par région ;
- c) Le nombre de victimes par région ;
- d) L'âge moyen des victimes par région ;
- e) Le lien entre l'agresseur et la victime (statistiques par région) ;
- f) La compilation des types de maltraitance (physique, psychologique, financière, etc.) (statistiques par région) ;
- g) La provenance des déclenchements des procédures (police, curateur, santé, etc.) (statistiques par région) ;
- h) Le nombre de procédures qui ont mené à des accusations (statistiques par région) ;
- i) Le nombre de procédures qui ont mis fin aux situations de maltraitance à la suite de l'intervention de l'équipe d'intervention (statistiques par région) ;
- j) Délais d'intervention entre le signalement et la première rencontre de l'équipe d'intervention (statistiques par région) ;
- k) Délais entre l'ouverture et la fermeture du dossier (statistiques par région).

RÉPONSE AÎNÉS-MSSS-1RP-021

Le document *Agir en concertation - Rapport annuel 2024-2025 - Entente-cadre nationale et déploiement des processus d'intervention concertés pour lutter contre la maltraitance envers les aînés et toute autre personne majeure en situation de vulnérabilité. 1 avril 2024 au 31 mars 2025* a été déposé à l'Assemblée nationale en octobre 2025, et ce, conformément à l'article 20.6 de la Loi visant à lutter contre la maltraitance envers les aînés et toute autre personne majeure en situation de vulnérabilité.

Il est disponible à l'adresse Internet suivante :

<https://publications.msss.gouv.qc.ca/msss/document-003945/>

ÉTUDE DES CRÉDITS 2026-2027

SECRETARIAT AUX AÎNÉS

Réponses aux questions particulières de l'Opposition officielle

QUESTION AÎNÉS-MSSS-1RP-022

Concernant la *Ligne Aide Maltraitance Adultes Aînés*, veuillez nous indiquer :

- a) Montant transféré au CSSS Cavendish pour le fonctionnement annuel de la Ligne ;
- b) Le nombre d'ETC nécessaire pour le fonctionnement de la Ligne ventilé par corps d'emploi ;
- c) Statistiques concernant le nombre d'appels reçus par année depuis 3 ans (statistiques d'appels hebdomadaires et mensuels), par région ;
- d) La proportion des appels qui concernent la maltraitance organisationnelle, la maltraitance matérielle ou financière, la violence psychologique et la violation des droits ;
- e) Statistiques sur la provenance des appels (victime, témoins, intervenant du réseau de la santé, etc.) ;
- f) Les sommes investies par année en 2025-2026 et prévisions pour 2026-2027.

RÉPONSE AÎNÉS-MSSS-1RP-022

- a. Montant non récurrent de 2 475 359 \$ versé à Santé Québec en 2025-2026 pour la Ligne qui devait le verser au CIUSSS du Centre-Ouest-de-l'Île-de-Montréal .
- b. Au 31 janvier 2025, nombre d'ETC ventilé par corps d'emploi :
 - 19,8 ETC intervenants professionnels,
 - 2 ETC spécialiste en activités cliniques,
 - 2 ETC agent de planification de programmation et de recherche,
 - 1 ETC chef d'administration de programme,
 - 1,8 ETC agent administratif.
- c. Du 1^{er} avril 2024 au 31 janvier 2025, 7 828 appels ont été traités.

Région des appels	%
01 - Bas Saint-Laurent	1,58
02 - Saguenay-Lac-Saint-Jean	2,53
03 - Capitale-Nationale	9,00
04 - Mauricie et Centre-du-Québec	4,58
05 - Estrie	4,26
06 - Montréal	23,04
07 - Outaouais	3,23
08 - Abitibi-Témiscamingue	0,73
09 - Côte-Nord	0,73
10 - Terres-Cries-de-la-Baie-James/Nord-du-Québec	0,03
11 - Gaspésie-Iles-de-la-Madeleine	0,68
12 - Chaudière-Appalaches	3,80
13 - Laval	3,12
14 - Lanaudière	5,08
15 - Laurentides	6,87
16 - Montérégie	12,05

Nunavik	0,01
Région des appels	%
Hors Québec	1,25
Non disponible	17,80

d. Du 1^{er} avril 2024 au 31 janvier 2025, 30,09 % des appels reçus concernaient des situations de violence psychologique, 23,48 % des situations d'exploitation financière ou matérielle, 5,92 % de maltraitance organisationnelle et 23,80 % des situations de violation des droits.

e. Provenance des appels au 31 janvier 2025

Provenance des appels	%
Membre de la famille	32,12
Personne en situation de maltraitance	40,61
Ami, voisin	8,91
Travailleur social ou autre intervenant de la santé	1,83
Organisme communautaire	0,61
Policier	0,11
Notaire, avocat	0,06
Journaliste	0,01
Institution financière	0,01
Inconnu ou non disponible	0,11
Autre	9,86

f. Les données 2025-2026 ne sont pas disponibles et les prévisions 2026-2027 ne semble pas pertinentes à l'étude des crédits.

ÉTUDE DES CRÉDITS 2026-2027

SECRETARIAT AUX AÎNÉS

Réponses aux questions particulières de l'Opposition officielle

QUESTION AÎNÉS-MSSS-1RP-023

Concernant le *Plan d'action gouvernemental pour contrer la maltraitance envers les personnes âgées 2022-2027*, veuillez nous indiquer, pour chacune des 56 mesures prévues dans le plan :

- a) Les sommes prévues par année;
- b) Les sommes réellement investies, par année;
- c) Les nouveaux crédits octroyés, par année;
- d) L'état d'avancement de la mesure;
- e) Les cibles.

RÉPONSE AÎNÉS-MSSS-1RP-023

- a. Les sommes prévues par année :

Années	2022-2023	2023-2024	2024-2025	2025-2026	2026-2027
	8 456 190 \$	12 197 127 \$	10 354 642 \$	9 461 909 \$	9 624 799 \$

- b. Les données pour l'année 2025-2026 ne sont pas disponibles.
- c. Le budget 2023-2024 a alloué de nouveaux crédits pour renforcer la lutte contre la maltraitance et promouvoir le bien-être des aînés. La page D26 du budget 2023-2024 comprend les informations suivantes :

Années	2022-2023	2023-2024	2024-2025	2025-2026	2026-2027
	8 456 190 \$	15 100 000 \$	15 100 100 \$	15 100 000 \$	15 100 000 \$

- d. En date du 31 mars 2025 les 56 mesures étaient débutées. Les données pour l'année 2025-2026 ne sont pas disponibles.
- e. Voir réponse précédente.
-

ÉTUDE DES CRÉDITS 2026-2027

SECRETARIAT AUX AÎNÉS

Réponses aux questions particulières de l'Opposition officielle

QUESTION AÎNÉS-MSSS-1RP-024

Concernant le *centre d'assistance et de référence concernant la maltraitance*, veuillez nous indiquer :

- a) Le montant prévu pour la mise en place et le fonctionnement du centre ;
- b) La date d'ouverture du centre;
- c) Les coordonnées du centre;
- d) L'organigramme du centre;
- e) Une copie de tout contrat ou entente confiée à un établissement ou un organisme pour la gestion du Centre d'assistance et de référence concernant la maltraitance ;
- f) Le montant annuel récurrent prévu ou transféré pour le fonctionnement du centre ;
- g) Le nombre d'employés nécessaire pour assurer le fonctionnement du Centre

RÉPONSE AÎNÉS-MSSS-1RP-024

- a. Un montant non récurrent maximal de 12 523 545 \$ est prévu pour les exercices financiers 2022-2023 à 2026-2027 pour instituer le centre d'aide, d'évaluation et de référence concernant la maltraitance.
 - b. Le mandat d'instituer le centre d'aide, d'évaluation et de référence concernant la maltraitance s'est effectué par un déploiement graduel par région d'avril à novembre 2023.
 - c. Les coordonnées publiques du centre d'aide d'évaluation et de référence étant opérationnalisées par la Ligne aide maltraitance adultes aînés (LAMAA), elle peut être jointe au 1-888-489-2287 ou via son Site Internet : <https://lignemaltraitance.ca/fr>.
 - d. Le ministère de la Santé et des Services sociaux ne détient pas cette information (sous la responsabilité de Santé Québec).
 - e. Voir l'annexe.
 - f. Selon la convention d'aide financière instituant le centre d'aide, d'évaluation et de référence concernant la maltraitance a droit à un montant annuel maximal de 2 475 359 \$ depuis l'année financière 2023-2024, jusqu'à l'année financière 2026-2027.
 - g. Le ministère de la Santé et des Services sociaux ne détient pas cette information (sous la responsabilité de Santé Québec).
-

CONVENTION D'AIDE FINANCIÈRE

ENTRE

La MINISTRE DÉLÉGUÉE À LA SANTÉ ET AUX AÎNÉS, pour et au nom du gouvernement du Québec, agissant aux présentes par le sous-ministre adjoint aux Aînés et aux Proches aidants, monsieur Sylvain Gagnon,

ET

Le MINISTRE DE LA SANTÉ pour et au nom du gouvernement du Québec, agissant aux présentes par le sous-ministre adjoint aux Aînés et aux Proches aidants, monsieur Sylvain Gagnon,

ci-après appelés les « MINISTRES »

ET

Le CENTRE INTÉGRÉ UNIVERSITAIRE DE SANTÉ ET DE SERVICES SOCIAUX DU CENTRE-OUEST-DE-L'ÎLE-DE-MONTRÉAL, ayant son siège au 3755, chemin de la Côte-Sainte-Catherine, Montréal (Québec) H3T 1E2, ici représenté par monsieur Lawrence Rosenberg, président-directeur général, dûment autorisé aux présentes,

ci-après appelé le « CIUSSS »

ci-après désignées les « PARTIES »

ATTENDU QUE le gouvernement du Québec entend poursuivre ses efforts pour lutter contre la maltraitance;

ATTENDU QUE l'article 20.7 de la Loi visant à lutter contre la maltraitance envers les aînés et toute autre personne majeure en situation de vulnérabilité institue un centre d'aide, d'évaluation et de référence en maltraitance;

ATTENDU QUE le gouvernement du Québec, dans son Plan d'action gouvernemental pour contrer la maltraitance envers les personnes aînées 2022-2027 : Reconnaître et agir ensemble (ci-après désigné « Plan »), s'est engagé à implanter et maintenir les services d'un centre d'aide, d'évaluation et de référence en maltraitance destiné aux personnes aînées et à toute personne majeure en situation de vulnérabilité;

ATTENDU QUE la mise en œuvre et le maintien des services d'un centre d'aide, d'évaluation et de référence en maltraitance sont confiés au Centre intégré universitaire de santé et de services sociaux (CIUSSS) du Centre-Ouest-de-l'Île-de-Montréal, ce dernier étant mandataire, depuis 2010, de la Ligne Aide Abus Aînés;

ATTENDU QUE le financement de ce projet est assuré par le gouvernement du Québec et qu'il y a lieu de déterminer les rôles et responsabilités des PARTIES pour sa réalisation ainsi que les modalités de gestion des contributions financières qui seront versées au CIUSSS du Centre-Ouest-de-l'Île-de-Montréal.

EN CONSÉQUENCE, les PARTIES conviennent de ce qui suit :

1. OBJET DE LA CONVENTION D'AIDE FINANCIÈRE

La présente convention a pour objet de fixer les modalités et les obligations encadrant l'octroi, par les MINISTRES, d'une aide financière maximale non récurrente de 12 523 545 \$ pour les exercices 2022-2023 à 2026-2027 au CIUSSS pour instituer le centre d'aide, dont le mandat est décrit à l'ANNEXE 1 de la présente convention.

2. ENGAGEMENT DES MINISTRES

Les MINISTRES s'engagent à verser l'aide financière prévue à l'article 1 selon les modalités déterminées à l'ANNEXE 2 et sous réserve de l'accomplissement des obligations et des engagements convenus avec le CIUSSS en vertu de la présente convention. Les MINISTRES ne sont tenus de verser aucune autre somme que celle prévue à l'article 1.

3. ENGAGEMENTS DU CIUSSS

Afin de recevoir l'aide financière prévue à l'article 1 de la présente convention, le CIUSSS s'engage à respecter les conditions suivantes :

- 3.1** réaliser le mandat tel qu'il est décrit à l'ANNEXE 1 de la présente convention;
- 3.2** utiliser l'aide financière octroyée aux seules fins de la réalisation du mandat et dans les limites prévues par la présente convention;
- 3.3** rembourser aux MINISTRES, à l'expiration de la présente convention, tout montant non utilisé (non dépensé ou non engagé) de l'aide financière octroyée;
- 3.4** rembourser immédiatement aux MINISTRES tout montant utilisé à des fins autres que celles prévues à l'ANNEXE 1 de la présente convention;
- 3.5** tenir une comptabilité distincte et unique pour le mandat décrit à l'ANNEXE 1 de la présente convention;

- 3.6 remettre aux MINISTRES, selon les modalités prévues à l'ANNEXE 2, section B de la présente convention, les rapports d'étape et le rapport final (reddition de comptes) portant sur l'utilisation de l'aide financière allouée. Le rapport doit être accompagné des documents produits dans le cadre de la période visée;
- 3.7 remettre aux MINISTRES, sur demande, tout document ou renseignement relatif à l'utilisation de l'aide financière reçue dans le cadre de la présente convention;
- 3.8 conserver, à des fins de vérification, tous les documents reliés à l'aide financière octroyée pendant une période de cinq (5) ans suivant l'expiration de la présente convention, en permettant, en tout temps, l'accès à un représentant des MINISTRES et fournir des copies de ces documents, en tout temps, sur demande;
- 3.9 obtenir une approbation écrite des MINISTRES pour toute demande de modification à la présente convention;
- 3.10 éviter toute situation mettant en conflit l'intérêt personnel de ses administrateurs et celui des MINISTRES ou créant l'apparence d'un tel conflit, à l'exclusion toutefois d'un conflit découlant de l'interprétation ou de l'application de la présente convention. Si une telle situation se présente, le CIUSSS doit immédiatement en informer les MINISTRES qui pourront, à leur discrétion, émettre une directive indiquant au CIUSSS comment remédier à ce conflit d'intérêts ou résilier la présente convention;
- 3.11 respecter les termes, obligations et engagements prévus à la présente convention lorsqu'une entente secondaire est conclue avec une tierce partie pour la réalisation du présent mandat;
- 3.12 déclarer qu'il n'est redevable envers l'Agence du revenu du Canada et Revenu Québec d'aucun montant exigible en vertu d'une loi fiscale et s'engager à déclarer aux MINISTRES l'exigibilité d'une telle dette qui pourrait survenir pendant la durée de la présente convention; à cet égard, les MINISTRES ne doivent être tenus responsables d'aucune réclamation.

4. SUIVI ET ÉVALUATION

Les PARTIES s'entendent pour tenir au moins quatre rencontres annuelles afin d'effectuer un suivi administratif du projet, d'évaluer le projet et de faire des recommandations en matière d'orientations stratégiques.

5. RÉVISION OU SUSPENSION

Aux fins de la présente convention, les MINISTRES se réservent le droit de réviser, de suspendre ou d'arrêter le versement de l'aide financière prévue dans le cas où le CIUSSS ne remplit pas l'un ou l'autre des termes, obligations ou engagements, prévus à la présente convention.

6. RETRAIT

Toute PARTIE se réserve le droit de se retirer en tout temps de la présente convention en avisant par écrit l'autre PARTIE des motifs de ce retrait. Ce retrait sera effectif le trente et unième (31^e) jour suivant la transmission d'un avis écrit. Le retrait d'une des PARTIES met fin à la présente convention.

Dans le cas où le CIUSSS se retire, celui-ci devra produire, dans un délai de trente (30) jours suivant la date effective du retrait, une reddition de comptes relative aux dépenses et aux engagements réalisés jusqu'à la date du retrait effectif. Cette reddition de comptes devra être approuvée par les MINISTRES. Par ailleurs, le CIUSSS devra rembourser aux MINISTRES, dans un délai de soixante (60) jours suivant la date effective du retrait, tout montant non dépensé et non engagé à la date de transmission de l'avis.

Le retrait de la présente convention ne met pas fin aux obligations, responsabilités ou engagements du CIUSSS.

7. RÉSILIATION

Les MINISTRES se réservent le droit de résilier, en tout temps, la présente convention et d'exiger le remboursement total ou partiel du montant de l'aide financière qui aura été versé à la date de la résiliation, pour l'un des motifs suivants :

- 1° ils sont d'avis qu'il se produit une situation qui, pour un motif d'intérêt public, remet en cause les fins pour lesquelles l'aide financière a été octroyée;
- 2° le CIUSSS lui a présenté des renseignements faux ou trompeurs;
- 3° le CIUSSS fait défaut de remplir l'un ou l'autre des termes, conditions, obligations ou engagements qui lui incombent en vertu de la présente convention;
- 4° ils sont d'avis que la réussite du mandat est compromise pour quelque raison que ce soit.

Dans le cas prévu aux paragraphes 1° et 2°, la convention sera automatiquement résiliée à compter de la date de réception par le CIUSSS d'un avis des MINISTRES à cet effet et les MINISTRES cesseront à cette date tout versement de l'aide financière.

Dans le cas prévu au paragraphe 3°, les MINISTRES doivent transmettre un avis de résiliation au CIUSSS et celui-ci aura trente (30) jours ouvrables à compter de la date de réception de l'avis de résiliation pour remédier, à la satisfaction des MINISTRES, aux défauts énoncés dans l'avis et en aviser les MINISTRES, à défaut de quoi la convention sera automatiquement résiliée à compter de la date de réception de cet avis de résiliation, sans compensation ni indemnité pour quelque cause ou raison que ce soit. La constatation du défaut par cet avis équivaut à une mise en demeure.

Dans le cas prévu au paragraphe 4, la convention sera résiliée le trente-et-unième (31^e) jour suivant la date de réception de l'avis de résiliation. Tout versement de l'aide financière cessera à la date de résiliation.

Dans tous les cas de résiliation, le CIUSSS devra produire une reddition de comptes approuvée par les MINISTRES relative aux dépenses et aux engagements réalisés jusqu'à la date effective de résiliation.

Le fait que les MINISTRES n'exercent pas leur droit à la résiliation ne doit pas être interprété comme une renonciation à son exercice. De plus, les MINISTRES ne seront nullement tenus de verser, pour quelque raison que ce soit, une quelconque compensation ou indemnité lors de la résiliation.

La résiliation de la présente convention ne met pas fin aux obligations, responsabilités ou engagements du CIUSSS.

8. CONDITION D'OCTROI DE L'AIDE FINANCIÈRE

Tout engagement financier du gouvernement du Québec n'est valide que s'il existe, sur un crédit, un solde disponible suffisant pour imputer la dépense découlant de cet engagement dans l'année financière au cours de laquelle il est pris, conformément aux dispositions de l'article 21 de la Loi sur l'administration financière (RLRQ, chapitre A-6 001).

L'aide financière est allouée sous réserve de l'adoption des crédits budgétaires du ministère de la Santé et des Services sociaux (MSSS) par l'Assemblée nationale du Québec.

9. IMPUTABILITÉ

Le CIUSSS est imputable quant à l'atteinte des résultats indiqués à l'ANNEXE 1 de la présente convention.

10. CESSION

Les droits et obligations prévus à la présente convention ne peuvent être cédés, vendus ou transportés, en tout ou en partie, sans l'autorisation écrite préalable des MINISTRES.

11. VÉRIFICATION

Les demandes de paiement découlant de la présente convention peuvent faire l'objet d'une vérification par le Contrôleur des finances (Loi sur le ministère des Finances, RLRQ, chapitre M-24,01).

12. RESPONSABILITÉ

Le CIUSSS s'engage, d'une part, à assumer seul toute responsabilité légale à l'égard des tiers et à assumer seul la responsabilité de toute action, réclamation ou demande que peut occasionner l'exécution de l'objet de la présente convention et, d'autre part, à tenir indemne et prendre fait et cause pour les MINISTRES, leurs représentants et le gouvernement du Québec advenant toute réclamation pouvant en découler et s'assurer qu'il en soit de même pour tout contrat octroyé aux fins de la réalisation de l'objet de la présente convention.

Le CIUSSS ne peut conclure un accord ou une entente pour et au nom des MINISTRES.

13. COMMUNICATION

Tout avis, instruction, recommandation ou document exigé en vertu de la présente convention, pour être valide et lier les PARTIES, doit être transmis aux deux PARTIES tel qu'il est indiqué à l'ANNEXE 3 de la présente convention.

14. ANNONCE

Le CIUSSS reconnaît que les MINISTRES peuvent annoncer officiellement l'octroi de l'aide financière faisant l'objet de la présente convention et les éléments qui la constituent.

Le CIUSSS s'engage à inviter les MINISTRES lorsqu'il désire faire l'annonce de la présente convention, subséquemment à l'annonce officielle par les MINISTRES, ou l'annonce de tout événement s'y rattachant.

Toute modification à la présente convention pourra aussi faire l'objet d'une telle annonce.

15. PUBLICITÉ ET VISIBILITÉ

Le CIUSSS consent à ce que les MINISTRES divulguent, sous réserve de l'application de la Loi sur l'accès aux documents des organismes publics et sur la protection des renseignements personnels, RLRQ, chapitre A-2,1, s'ils le jugent à propos, les grandes lignes de l'aide financière consentie en vertu de la présente convention.

Le CIUSSS s'engage, le cas échéant, à respecter les exigences minimales en matière de visibilité, comme énumérées ci-dessous :

- indiquer clairement dans toutes les activités de communication, les publications et les communiqués reliés à la présente convention, qu'un appui financier du gouvernement du Québec a été versé;
- accorder aux MINISTRES une visibilité équivalant à celle accordée à tout autre partenaire de même niveau;
- apposer l'identification visuelle (logo) du gouvernement du Québec dans toutes les activités de communication, les publications, les outils et les communiqués reliés à la présente convention;

- offrir la possibilité aux MINISTRES de participer à l'annonce de l'aide financière accordée dans le cadre d'une annonce publique ou d'un communiqué de presse (conférence de presse, inauguration officielle, porte ouverte, etc.). Pour ce faire, l'invitation doit parvenir au MSSS par écrit au moins un mois à l'avance;
- mentionner la participation du gouvernement du Québec lors de l'annonce publique de l'aide financière par l'organisme.

16. DROITS SUR LA PROPRIÉTÉ INTELLECTUELLE ET DROITS D'UTILISATION

16.1 DROITS SUR LA PROPRIÉTÉ INTELLECTUELLE

Le CIUSSS détient les droits sur la propriété intellectuelle et sur l'utilisation de tous les travaux et documents qui sont produits dans le cadre de la présente convention.

16.2 LICENCE

Le CIUSSS accorde aux MINISTRES une licence non exclusive, irrévocable et transférable, leur permettant de reproduire, de traduire, de publier ou de communiquer au public, sous toutes formes, en tout ou en partie du ou des travaux et documents produits dans le cadre de la présente convention.

Cette licence est accordée sans limites territoriales et sans limites de temps.

Toute considération pour la licence de droits d'auteur consentie en vertu de la présente convention est incluse dans le montant de l'aide financière prévu à l'article 1.

16.3 GARANTIES

Le CIUSSS garantit aux MINISTRES qu'il détient tous les droits lui permettant de réaliser la présente convention et, notamment, d'accorder la licence prévue à l'article 16.2.

17. DURÉE ET DATE DE PRISE D'EFFET

Malgré la date de signature, la présente convention prend effet le 1^{er} avril 2022 et se terminera au plus tard le 31 mars 2027, sous réserve de l'exécution complète des termes, des obligations et des engagements de chacune des PARTIES et de la remise du rapport final prévue à l'article 3.6 de la présente convention.

Les PARTIES conviennent que la présente convention est complète et finale et qu'elle résilie ou annule, selon le cas, toutes les ententes, conventions ou addendas antérieurs à sa signature.

18. MODIFICATION

Toute modification au contenu de la présente convention devra faire l'objet d'une entente écrite entre les PARTIES. Cette entente ne peut changer la nature de la convention et elle en fera partie intégrante.

Toute convention verbale non reproduite aux présentes est réputée nulle.

19. ANNEXES

Toutes annexes mentionnées à la présente convention en font partie intégrante.

Les PARTIES déclarent en avoir pris connaissance et les acceptent.

En cas de conflit entre la présente convention et une annexe, la convention prévaudra.

EN FOI DE QUOI, LES PARTIES ONT SIGNÉ LA PRÉSENTE CONVENTION EN DOUBLE EXEMPLAIRE :

Les MINISTRES

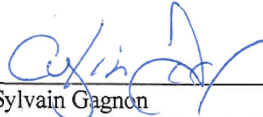
Par :  Date : 9 février 2023
Sylvain Gagnon
Sous-ministre adjoint aux Aînés et aux Proches aidants

À : Québec

Le CIUSSS

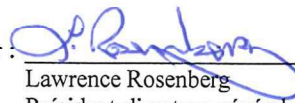
Par :  Date : 09-02-2023
Lawrence Rosenberg
Président-directeur général

À : Montréal

DESCRIPTION DU MANDAT

L'entente vise à contribuer à la mise en œuvre de la mesure 38 du Plan d'action gouvernemental pour contrer la maltraitance envers les personnes âgées 2022-2027 : Reconnaître et agir ensemble par l'implantation et le maintien des services d'un centre d'aide, d'évaluation et de référence en maltraitance destiné aux personnes âgées et à toute personne majeure en situation de vulnérabilité. Le mandat couvre aussi un service de soutien pour les intervenants du réseau de la santé et des services sociaux, des services publics, du milieu communautaire et pour les intervenants du centre d'aide, d'évaluation et de référence en maltraitance (ou tout professionnel qui intervient auprès d'une personne âgée ou d'une personne majeure en situation de vulnérabilité).

Objectifs généraux

- Instituer les services d'un centre d'aide, d'évaluation et de référence concernant la maltraitance et servant de porte d'entrée unique pour toute personne concernée par une situation de maltraitance envers une personne majeure;
- Offrir à la personne âgée ou à la personne majeure en situation de vulnérabilité, à ses proches ou à des personnes intervenant auprès d'eux un service spécialisé d'écoute et de référence où des intervenants qui connaissent le phénomène de la maltraitance pourront écouter, sensibiliser, renseigner, offrir un accompagnement et, selon les besoins évalués, référer vers les ressources appropriées;
- Concevoir et offrir aux intervenants du réseau de la santé et des services sociaux et aux intervenants du milieu communautaire diverses modalités de support professionnel adapté aux besoins identifiés;
- Héberger sur le site Web du centre d'aide, d'évaluation et de référence en maltraitance des formations destinées aux intervenants du secteur financier ainsi que des outils de communication et de sensibilisation adaptés à leur profession.

Volet 1 – Centre d'aide, d'évaluation et de référence en maltraitance

- Poursuivre les activités de la Ligne Aide Abus Aînés jusqu'à l'ouverture du centre en offrant un service sept jours sur sept, de 8 heures à 20 heures (permettant de répondre à un volume d'environ 4500 appels par année) et effectuer la gestion courante du projet de façon à diminuer le taux de non-réponse à un pourcentage inférieur à 8 %;
- Au cours de l'année 2022-2023, déposer aux MINISTRES un plan de déploiement du centre d'aide, d'évaluation et de référence en maltraitance;
- Garantir l'opérationnalisation du centre d'aide, d'évaluation et de référence en maltraitance à partir de l'année 2023-2024, offrir un service sept jours sur sept, de 8 heures à 20 heures (permettant de répondre à un volume d'environ 8500 appels par année) et effectuer la gestion courante du projet de façon à diminuer le taux de non-réponse à un pourcentage inférieur à 8 %.

Ce centre a notamment pour fonction :

- de recevoir l'appel d'une personne qui demande de l'information ou du soutien concernant la maltraitance et d'offrir une écoute active à cette personne;
- d'évaluer la situation décrite par la personne ainsi que son niveau de risque, notamment afin de déterminer s'il s'agit d'un cas de maltraitance;
- de fournir de l'information sur les ressources disponibles et les recours possibles pour mettre fin à un cas de maltraitance;
- de référer la personne vers les intervenants les plus aptes à lui venir en aide, notamment le commissaire local aux plaintes et à la qualité des services compétents ou tout autre intervenant désigné visé à l'article 17 de la Loi visant à renforcer la lutte contre la maltraitance envers les aînés et toute autre personne majeure en situation de vulnérabilité ainsi que la surveillance de la qualité des services de santé et des services sociaux;
- d'effectuer, avec le consentement de la personne, un suivi afin de l'accompagner dans son cheminement ou dans ses démarches.

- Offrir des services adaptés à certaines personnes âgées ou majeures en situation de vulnérabilité, notamment les personnes malentendantes ou celles ayant besoin de services d'interprétariat;
- Transmettre des statistiques portant sur les appels reçus de manière régulière (rapport mensuel, données régionales annuelles, etc.) et ponctuelle lorsque demandé par le Secrétariat aux aînés (statistiques lors des campagnes de sensibilisation, etc.);
- Procéder à la mise à jour d'outils, notamment les guides d'intervention et de protocoles de réponse téléphonique basés sur les meilleures pratiques, les fiches d'appels et les processus;
- Effectuer la maintenance et s'assurer de l'optimisation des ressources technologiques utilisées.

Volet 2 – Lutte contre la maltraitance matérielle et financière

- Maintenir en opération le guichet unique pour les intervenants du secteur financier (comptables, notaires, banquiers, etc.) et offrir son service de consultation professionnelle à toute personne du secteur financier œuvrant auprès d'une clientèle âgée de 50 ans et plus;
- Enrichir le service de consultation personnalisé par l'expertise des formateurs, des intervenants du centre d'aide, d'évaluation et de référence ou de l'équipe de consultation multisectorielle provinciale pour contrer la maltraitance envers les aînés du CIUSSS du Centre-Ouest-de-l'Île-de-Montréal¹ ainsi que du comité consultatif sur la maltraitance matérielle et financière;
- Offrir des services spécifiques aux intervenants du secteur financier, notamment des outils de communication et de sensibilisation adaptés à leur profession.

Volet 3 – Rayonnement et sensibilisation

- Durant la première année des activités du centre d'aide, réaliser des activités de promotion et diffuser de la publicité, en collaboration avec les MINISTRES, pour faire connaître les nouveaux services offerts;
- Accroître le rayonnement et la sensibilisation du centre d'aide, d'évaluation et de référence, tant auprès du grand public que des intervenants, du réseau de la santé et des services sociaux, des services publics, du milieu communautaire ainsi que des intervenants des milieux légal et financier;
- Rehaussement du site Web du centre d'aide, d'évaluation et de référence;
- Poursuivre les activités de rayonnement et de sensibilisation en ligne, notamment à l'aide de publications sur les réseaux sociaux, par la création de capsules vidéo pour informer le grand public, etc.;
- Poursuivre les activités de rayonnement et de sensibilisation adressées aux intervenants des milieux légal et financier, telles que la création de capsules vidéo.

Volet 4 – Soutien, consultation et autre

Ce volet vise à soutenir différentes équipes, telles que les intervenants du centre d'aide, d'évaluation et de référence en maltraitance, les coordonnateurs régionaux en matière de lutte contre la maltraitance et le Secrétariat aux aînés, dans la lutte à la maltraitance. Les attentes spécifiques pour ce volet sont les suivantes :

- Participer aux rencontres en lien avec le développement et la mise à jour des formations, le cas échéant;
- Identifier, en collaboration avec le CREGES, les besoins de mise à jour des connaissances en maltraitance des intervenants cliniques qui répondent du centre d'aide, d'évaluation et de référence en maltraitance;
- Collaborer avec les coordonnateurs régionaux en matière de lutte contre la maltraitance pour tout mandat ad hoc demandé par les MINISTRES;
- Participer, à la demande des MINISTRES, à certaines activités ou événements, comme le forum des partenaires pour contrer la maltraitance envers les personnes âgées, la Journée mondiale de lutte contre la maltraitance des personnes âgées, des colloques, etc.;

¹ Cela inclut le Curateur public, des avocats, un notaire, un éthicien, des représentants policiers, un médecin, des spécialistes en gérontologie, des travailleurs sociaux et des représentants d'organismes communautaires.

- Collaborer à titre d'expert-conseil à la mise à jour ou production de documents produits par le Secrétariat aux aînés, notamment des dépliants, des sections du Guide de référence pour contrer la maltraitance envers les personnes aînées, etc.;
- Fournir des informations pour alimenter tout document ou rapport à la demande du Secrétariat aux aînés;
- Héberger les formations destinées au milieu communautaire et au milieu financier sur le site Web du centre d'aide, d'évaluation et de référence;
- Offrir du contenu spécifique sur certaines clientèles aînées (notamment les communautés culturelles, les Premières Nations et Inuits et les personnes de la diversité sexuelle et des genres) sur le site Internet du centre d'aide, d'évaluation et de référence en maltraitance;
- Collaborer, le cas échéant, à l'évaluation d'implantation du centre d'aide, d'évaluation et de référence en maltraitance.

A. AIDE FINANCIÈRE ACCORDÉE

Dépenses admissibles

Les dépenses admissibles sont celles qui sont **nécessaires et directement** liées à la réalisation des activités du mandat, notamment :

- la rémunération du personnel, y compris les charges sociales associées exclusivement à la réalisation du projet, mais excluant les assurances collectives ou individuelles, les REER, les CELI ou avantages de ce type. La rémunération doit être comparable à celle habituellement versée pour des tâches similaires;
- les honoraires professionnels et les prêts de service liés au projet présenté;
- les dépenses de fonctionnement liées directement à la réalisation du mandat (dont un maximum de 20 % du montant annuel en frais administratifs et de contingence);
- les coûts d'acquisition ou de location de matériel nécessaire au soutien de la réalisation du mandat.

Chaque dépense effectuée dans le cadre du projet devra pouvoir être associée à une pièce justificative et une preuve de déboursé qui pourraient être exigées par les MINISTRES (réf. : 3.7 et 3.8 de la présente convention).

Lors de la remise du rapport final, le CIUSSS doit ventiler les dépenses liées exclusivement à la réalisation du mandat.

Dépenses non admissibles

Toutes les dépenses qui ne sont pas nécessaires et directement liées à la réalisation des activités du projet ne sont pas admissibles, notamment :

- la rémunération du personnel régulier du CIUSSS pour des activités courantes du CIUSSS;
- les dépenses liées au déroulement des activités courantes ou habituelles du CIUSSS ou à sa promotion;
- les dépenses liées à la communication ou à la promotion des activités courantes du CIUSSS;
- les frais de déplacement entre la résidence du personnel et le lieu habituel de travail;
- les frais de stationnement dans les environs du lieu habituel de travail;
- les coûts associés aux rencontres sociales ou de reconnaissance;
- les coûts associés aux achats de cadeaux;
- les coûts associés à la consommation d'alcool;
- les frais d'adhésion, entre autres, aux associations ou aux organismes;
- les coûts liés aux éventualités ou aux imprévus;
- les dépenses allouées à la réalisation du mandat en dehors de la période couverte par la convention d'aide financière;
- les dépenses associées aux voyages ou aux activités de diffusion et de communication hors Québec.

B. MODALITÉS DE VERSEMENT DE L'AIDE FINANCIÈRE

En application des articles 1 et 17 de la présente convention, l'aide maximale non récurrente de 12 523 545 \$ sera versée au CIUSSS selon les modalités et le calendrier suivants. À noter que toute somme versée et non dépensée devra être remboursée aux MINISTRES.

- un premier versement de 1 997 687 \$ (80 % de 2 622 109 \$) – (100 000 \$ déjà versé au printemps 2022²) représentant la subvention accordée pour la période se terminant le 31 mars 2023 sera remis suivant la dernière signature de la présente convention;
- un deuxième versement maximal de 2 504 709 \$ (20 % de 2 622 109 \$ et 80 % de 2 475 359 \$) représentant 20 % de la subvention accordée pour la période se terminant le 31 mars 2023 et 80 % de la subvention accordée pour la période du 1^{er} avril 2023 au 31 mars 2024, remis 60 jours suivant le dépôt et l'approbation par les MINISTRES d'un rapport d'étape décrivant l'utilisation de l'aide financière et le déroulement des activités pour la période se terminant le 31 mars 2023. Ce rapport d'étape devra être déposé au plus tard le 30 juin 2023.
- un troisième versement maximal de 2 475 359 \$ (20 % de 2 475 359 \$ et 80 % de 2 475 359 \$) représentant 20 % de la subvention accordée pour la période du 1^{er} avril 2023 au 31 mars 2024 et 80 % de la subvention accordée pour la période du 1^{er} avril 2024 au 31 mars 2025 remis 60 jours suivant le dépôt et l'approbation par les MINISTRES d'un rapport d'étape décrivant l'utilisation de l'aide financière et le déroulement des activités pour la période du 1^{er} avril 2023 au 31 mars 2024. Ce rapport d'étape devra être déposé au plus tard le 28 juin 2024.
- un quatrième versement maximal de 2 475 359 \$ (20 % de 2 475 359 \$ et 80 % de 2 475 359 \$) représentant 20 % de la subvention accordée pour la période du 1^{er} avril 2024 au 31 mars 2025 et 80 % de la subvention accordée pour la période du 1^{er} avril 2025 au 31 mars 2026 remis 60 jours suivant le dépôt et l'approbation par les MINISTRES d'un rapport d'étape décrivant l'utilisation de l'aide financière et le déroulement des activités pour la période du 1^{er} avril 2024 au 31 mars 2025. Ce rapport d'étape devra être déposé au plus tard le 30 juin 2025.
- un cinquième versement de 2 475 359 \$ (20 % de 2 475 359 \$ et 80 % de 2 475 359 \$) représentant 20 % de la subvention accordée pour la période du 1^{er} avril 2025 au 31 mars 2026 et 80 % de la subvention accordée pour la période du 1^{er} avril 2026 au 31 mars 2027 remis dans les 60 jours suivant le dépôt et l'approbation par les MINISTRES d'un rapport d'étape décrivant l'utilisation de l'aide financière et le déroulement des activités pour la période du 1^{er} avril 2025 au 31 mars 2026. Ce rapport d'étape devra être déposé au plus tard le 30 juin 2026.
- un sixième et dernier versement de 495 072 \$ (soit 20 % de 2 475 359 \$) représentant la subvention accordée pour la période du 1^{er} avril 2026 au 31 mars 2027 remis dans les 60 jours suivant le dépôt et l'approbation par les MINISTRES d'un rapport final décrivant l'utilisation de l'aide financière et le déroulement des activités pour la période du 1^{er} avril 2026 au 31 mars 2027 ainsi que les faits saillants du projet et l'utilisation de l'aide financière depuis le début de la convention d'aide financière. Ce rapport final devra être déposé au plus tard le 30 juin 2027.

² Montant non récurrent de 100 000 \$ annoncé par la lettre envoyée le 16 mai 2022 (réf. : 22-PA-00111).

Calendrier des versements

Calendrier	Subvention totale à verser : 12 523 545 \$
Signature de la convention	Versement : 1 997 687 \$ (80 % du montant de 2 622 109 \$ prévu pour l'année 2022-2023) – (100 000 \$ déjà versé)
Dépôt du 1^{er} rapport d'étape Au plus tard le 30 juin 2023	Versement maximal : 2 504 709 \$ (20 % du montant de 2 622 109 \$ pour l'année 2022-2023) + (80 % du montant de 2 475 359 \$ prévu pour l'année 2023-2024)
Dépôt du 2^e rapport d'étape Au plus tard le 28 juin 2024	Versement maximal : 2 475 359 \$ (20 % du montant de 2 475 359 \$ prévu pour l'année 2023-2024) + (80 % du montant de 2 475 359 \$ prévu pour l'année 2024-2025)
Dépôt du 3^e rapport d'étape Au plus tard le 30 juin 2025	Versement : 2 475 359 \$ (20 % du montant de 2 475 359 \$ prévu pour l'année 2024-2025) + (80 % du montant de 2 475 359 \$ prévu pour l'année 2025-2026)
Dépôt du 4^e rapport d'étape Au plus tard le 30 juin 2026	Versement : 2 475 359 \$ (20 % du montant de 2 475 359 \$ prévu pour l'année 2025-2026) + (80 % du montant de 2 475 359 \$ prévu pour l'année 2026-2027)
Dépôt du rapport final Au plus tard le 30 juin 2027	Versement : 495 072 \$ (20 % du montant de 2 475 359 \$ prévu pour l'année 2026-2027)

REPRÉSENTANTS DES PARTIES :

Les MINISTRES, aux fins de l'application de la présente convention, y compris pour toute approbation qui y est requise, désignent madame Marie-France Hallé, directrice adjointe, pour les représenter.

Direction adjointe de la bienveillance et de lutte contre la maltraitance
Secrétariat aux aînés
Ministère de la Santé et des Services sociaux
Édifice Catherine-De-Longpré
1075, chemin Sainte-Foy, 4^e étage
Québec (Québec) G1S 2M1
Téléphone : 581 814-9100 poste 62640
Courriel : marie-france.halle@msss.gouv.qc.ca

Le CIUSSS, aux fins de l'application de la présente convention, y compris pour toute approbation qui y est requise, désigne monsieur Gary Stoopler, directeur, pour le représenter.

Direction du programme de soutien à l'autonomie des personnes âgées (SAPA)
CIUSSS du Centre-Ouest-de-l'Île-de-Montréal
5795, avenue Caldwell
Côte Saint-Luc (Québec) H4W 1W3
Téléphone : 514 483-2121, poste 2313
Courriel : gary.stoopler.ccomtl@ssss.gouv.qc.ca

Tout changement d'adresse ou de représentant de l'une des parties doit faire l'objet d'un avis à l'autre partie dans les meilleurs délais.

ÉTUDE DES CRÉDITS 2026-2027

SECRETARIAT AUX AÎNÉS

Réponses aux questions particulières de l'Opposition officielle

QUESTION AÎNÉS-MSSS-1RP-025

Depuis la restructuration de l'APPUI en octobre 2021, veuillez nous fournir :

- a) L'organigramme de l'APPUI;
- b) Les membres du CA;
- c) Les sommes transférées par le gouvernement à l'APPUI, par année, depuis 2021-2022;
- d) Les projets financés en 2025-2026 en indiquant la région, le montant, la clientèle visée le nombre de personnes touchées par le projet;
- e) Le solde de l'APPUI en date du 31 mars 2026.
- f) Les sommes non utilisées pour des projets pour les proches aidants en 2025-2026 en indiquant si les sommes seront reportées dans l'année financière 2026-2027 pour les proches aidants.

RÉPONSE AÎNÉS-MSSS-1RP-025

- a) Voir à page suivante.
 - b) Il est possible de retrouver la liste des membres du CA à :
<https://www.lappui.org/fr/nous-sommes/conseil-d-administration/>
 - c) Le montant versé par le gouvernement à l'Appui en vertu de l'entente de partenariat qui assure sa pérennité est de 25 M\$ annuellement depuis 2022-2023.
 - d) Voir à page suivante.
 - e) Au 31 décembre 2025, L'Appui présente un actif total de 24,9 M\$, dont 19,5 M\$ en encaisse et placements, avec des apports reportés du MSSS de 19,5 M\$ et un déficit accumulé de 4,1 M\$. M\$. Le solde au 31 mars 2026 n'est pas disponible.
 - f) L'information sur les sommes non utilisées 2025-2026 ne sont pas disponible.
-

ÉTUDE DES CRÉDITS 2026-2027

SECRETARIAT AUX AÎNÉS

Réponses aux questions particulières de l'Opposition officielle

a) L'organigramme de l'Appui date de 2025-03-02.

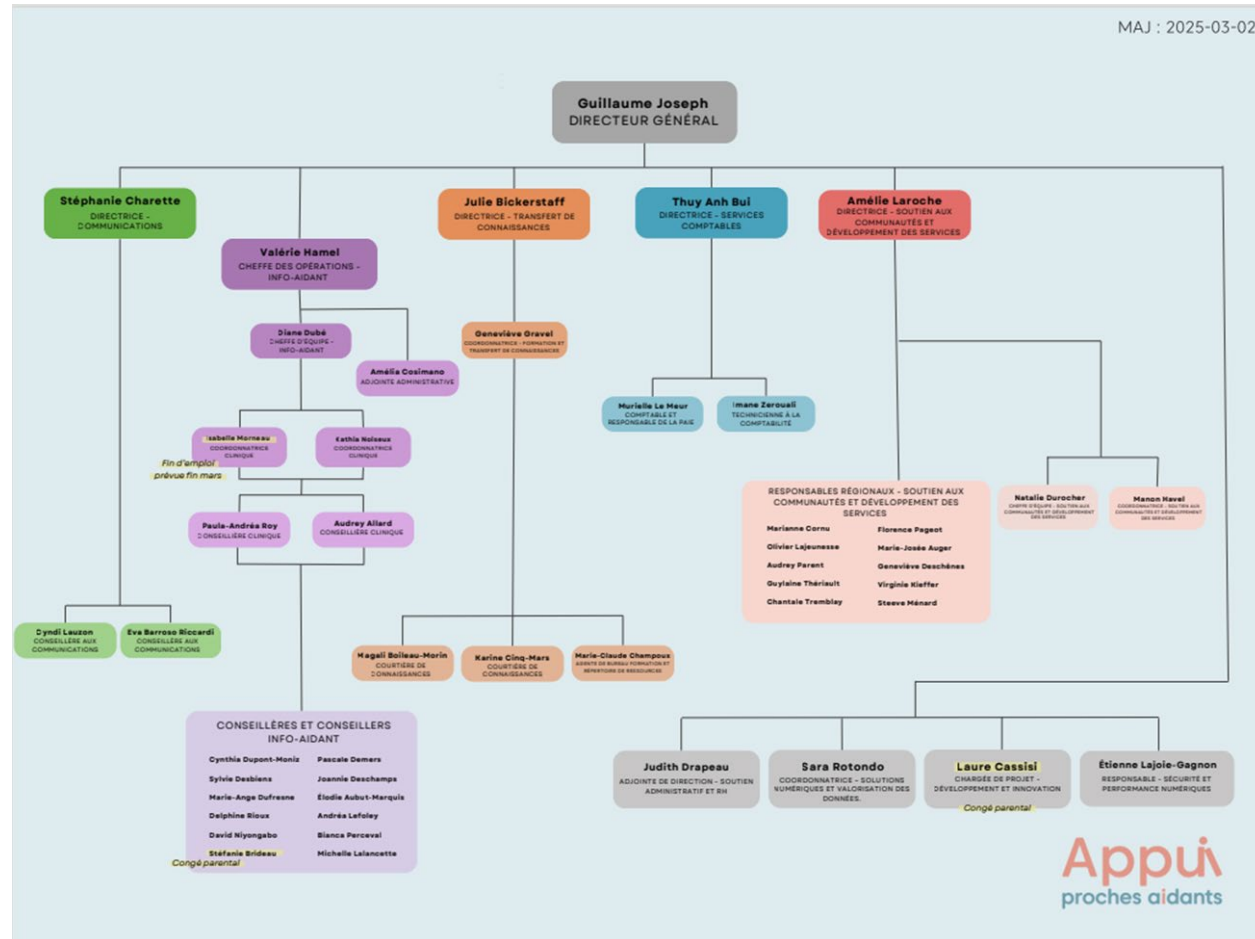

d)

PROJETS FINANCÉS 2025-2028

Région	Enveloppe	Nombre de projets acceptés	Nombre de projets refusés	Montant accordé 25-26	Montant accordé 26-27	Montant accordé 27-28	Total accordé 25-28	Écart enveloppe An 1/ Accordé an 1	Écart demandé et accordé an 1	Montant accordé répit 25-26	Ratio Répit accordé 25-26	Montant accordé 65 ans et + -25-26	Ratio 65 ans + 25-26
Montréal	4 998 000 \$	30	24	5 020 181 \$	3 319 026 \$	3 377 413 \$	11 716 620 \$	22 181 \$	3 275 334 \$	3 657 600 \$	73 %	3 867 451 \$	77 %
Montérégie	3 626 000 \$	38	11	3 654 769 \$	3 115 087 \$	3 173 147 \$	9 943 003 \$	28 769 \$	1 316 350 \$	2 234 572 \$	61 %	2 553 360 \$	70 %
Capitale-Nationale	2 082 500 \$	22	14	2 107 401 \$	1 233 628 \$	1 257 330 \$	4 598 358 \$	24 901 \$	934 493 \$	1 776 067 \$	84 %	1 699 405 \$	81 %
Laurentides	1 759 100 \$	23	11	1 761 401 \$	1 400 450 \$	1 426 914 \$	4 588 765 \$	2 301 \$	841 415 \$	1 020 970 \$	58 %	1 361 730 \$	77 %
Outaouais	1 234 800 \$	15	5	1 233 762 \$	1 148 942 \$	1 169 077 \$	3 551 781 \$	(1 038 \$)	450 854 \$	743 324 \$	60 %	941 378 \$	76 %
Estrie	1 357 300 \$	17	12	1 200 830 \$	1 011 189 \$	1 030 443 \$	3 242 462 \$	(156 470 \$)	724 350 \$	768 854 \$	64 %	994 053 \$	83 %
Lanaudière	1 396 500 \$	15	8	1 290 264 \$	949 270 \$	966 328 \$	3 205 862 \$	(106 236 \$)	679 742 \$	726 132 \$	56 %	748 322 \$	58 %
Laval	1 078 000 \$	9	5	1 096 052 \$	850 394 \$	866 843 \$	2 813 289 \$	18 052 \$	338 644 \$	993 599 \$	91 %	954 691 \$	87 %
Chaudière-Appalaches	1 146 600 \$	17	13	1 167 127 \$	710 893 \$	725 908 \$	2 603 928 \$	20 527 \$	912 734 \$	813 183 \$	70 %	936 230 \$	80 %
Saguenay-Lac-St-Jean	803 600 \$	12	5	820 844 \$	784 470 \$	799 105 \$	2 404 418 \$	17 244 \$	334 370 \$	567 675 \$	69 %	661 677 \$	81 %
Mauricie	803 600 \$	14	10	819 025 \$	638 806 \$	631 847 \$	2 089 678 \$	15 425 \$	655 493 \$	522 440 \$	64 %	625 570 \$	76 %
Bas-Saint-Laurent	637 000 \$	12	5	641 068 \$	601 617 \$	611 888 \$	1 854 572 \$	4 068 \$	232 613 \$	406 819 \$	63 %	487 586 \$	76 %
Gaspésie-Îles-de-la-Madeleine	568 400 \$	16	9	583 590 \$	595 407 \$	606 486 \$	1 785 483 \$	15 190 \$	324 905 \$	350 209 \$	60 %	469 394 \$	80 %
Provincial	500 000 \$	6	11	572 498 \$	587 337 \$	598 438 \$	1 758 273 \$	72 498 \$	1 050 914 \$			183 454 \$	32 %
Centre-du-Québec	666 400 \$	11	2	682 875 \$	345 725 \$	352 427 \$	1 381 027 \$	16 475 \$	255 399 \$	412 220 \$	60 %	556 760 \$	82 %
Côte-Nord	568 400 \$	11	13	591 127 \$	300 268 \$	305 827 \$	1 197 223 \$	22 727 \$	751 438 \$	581 961 \$	98 %	388 372 \$	66 %
Abitibi-Témiscamingue	637 000 \$	11	3	467 148 \$	359 100 \$	364 429 \$	1 190 678 \$	(169 852 \$)	293 856 \$	279 659 \$	60 %	414 624 \$	89 %
Nord-du-Québec	156 800 \$	4		147 202 \$	149 733 \$	152 245 \$	449 180 \$	(9 598 \$)	59 960 \$	94 507 \$	64 %	112 074 \$	76 %
Total	24 020 000 \$	283	161	23 857 164 \$	18 101 342 \$	18 416 093 \$	60 374 599 \$	(162 836 \$)	13 432 867 \$	15 949 789 \$	67 %	17 956 132 \$	75 %

ÉTUDE DES CRÉDITS 2026-2027

SECRÉTARIAT AUX AÎNÉS

Réponses aux questions particulières de l'Opposition officielle

QUESTION AÎNÉS-MSSS-1RP-026

Concernant le comité interministériel sur le soutien des proches aidants :

- a) La composition du comité ;
- b) Le nombre de rencontres depuis le 3 octobre 2022 avec la date, les personnes présentes ainsi que l'ordre du jour
- c) Liste des rapports, politiques, avis ou autres documents produits par le comité.

RÉPONSE AÎNÉS-MSSS-1RP-026

- a) Ministères et organismes faisant partie du comité de suivi de l'action gouvernementale pour le soutien aux personnes proches aidantes :
 - Ministère de la Santé et des Services sociaux (Sous-ministériat aux aînés et aux proches aidants) ;
 - Ministère de la Famille;
 - Ministère des Finances;
 - Ministère du Travail ;
 - Ministère de l'Emploi et de la Solidarité sociale;
 - Ministère des Transports et de la Mobilité durable;
 - Ministère de l'Éducation ;
 - Ministère de l'Enseignement supérieur;
 - Ministère de l'Immigration, de la Francisation et de l'Intégration ;
 - Office des personnes handicapées du Québec;
 - Retraite Québec;
 - Secrétariat à la condition féminine;
 - Secrétariat à la jeunesse;
 - Secrétariat aux relations avec les Premières Nations et les Inuit;
 - Ministère des Affaires municipales et de l'Habitation ;
 - Ministère de la Justice ;
 - Curateur public du Québec ;
 - Société d'habitation du Québec ;
 - Commission des normes, de l'équité, de la santé et de la sécurité du travail (CNESST).
 - b) En 2025-2026, le comité a été sollicité pour participer à la journée nationale de concertation en proche aidance. Une rencontre a eu lieu le 11 juin 2025 afin de consulter les membres en prévision du prochain Plan d'action gouvernemental pour les personnes proches aidantes 2026-2031. Quatorze ministères et organismes membres de ce comité ont été sollicités pour travailler en sous-comité en lien avec les travaux de la mesure 50: Former un comité de travail interministériel sur la conciliation travail-famille-études-responsabilités de proche aidance et sur la précarisation financière. Les rencontres, en 2025-2026, ont eu lieu : le 19 mars 2025, 18 juin 2025, 17 septembre 2025.
L'ordre du jour des journées nationales de concertation est au lien suivant : <https://www.msss.gouv.qc.ca/professionnels/proche-aidance/journee-nationale-concertation-proche-aidance/>
 - c) Aucun document n'a été produit par le Comité de suivi de l'action gouvernementale.
-

ÉTUDE DES CRÉDITS 2026-2027

SECRETARIAT AUX AÎNÉS

Réponses aux questions particulières de l'Opposition officielle

QUESTION AÎNÉS-MSSS-1RP-027

Le Plan budgétaire du Québec — Mars 2019 prévoyait des sommes additionnelles de 21 M\$ par année dès 2019-2020 pour les proches aidants. Veuillez ventiler les sommes investies en 2025-2026 en indiquant la mesure mise en place et ventiler les sommes accordées.

RÉPONSE AÎNÉS-MSSS-1RP-027

Le cadre financier du *Plan d'action gouvernemental pour les personnes proches aidantes* prévoyait 52,9 M\$ pour 2025-2026, montant auquel s'ajoutent 1,4 M\$ d'investissements additionnels présentés au budget du gouvernement pour cette même année.

ÉTUDE DES CRÉDITS 2026-2027

SECRETARIAT AUX AÎNÉS

Réponses aux questions particulières de l'Opposition officielle

QUESTION AÎNÉS-MSSS-1RP-028

Concernant le Plan d'action gouvernemental, pour les personnes proches aidantes 2021-2026 fournir :

- a) Ventilation des sommes investies totales au cours des 5 dernières années pour chacun des quatre axes du PAG pour les personnes proches aidantes 2021-2026?
- b) Liste des organismes qui ont reçu des sommes pour la réalisation de la mesure 37 et en ventiler les sommes par organisme;
- c) Liste des organismes visés par la mesure 42 qui ont reçu un rehaussement de leur financement, ventiler les sommes par organisme;
- d) Ventilation des sommes investies à la mesure 43 pour le soutien aux personnes proches aidantes en soins palliatifs et de fin de vie;
- e) Ventilation par région des nouveaux centres de jour prévus à la mesure 44.

RÉPONSE AÎNÉS-MSSS-1RP-028

a) Voici les sommes totales dépensées entre 2021 et 2026 pour chacun des axes du Plan d'action gouvernemental pour les personnes proches aidantes (PPA) :

- Axe 1 : La reconnaissance et l'autoreconnaissance des PPA ainsi que la mobilisation des acteurs de la société québécoise concernés par la proche aidance
Montant total investi entre 2021 et 2026 : 15 847 189 \$.
- Axe 2 : Le partage de l'information, la promotion des ressources mises à la disposition des PPA et le développement de connaissances et de compétences
Montant total investi entre 2021 et 2026 : 20 160 006 \$.
- Axe 3 : Le développement de services de santé et de services sociaux dédiés aux PPA, dans une approche basée sur le partenariat
Montant total investi entre 2021 et 2026 : 226 817 467 \$.
- Axe 4 : Le développement d'environnements conciliants qui soutiennent et favorisent le maintien et l'amélioration des conditions de vie des PPA, notamment afin d'éviter leur précarisation financière
Montant total investi entre 2021 et 2026 : 2 340 890 \$.

Au total, 265 165 552 \$ ont été investis dans le cadre du Plan d'action gouvernemental pour les personnes proches aidantes 2021-2026.

- b) La réponse à cette question est fournie à la question AÎNÉS-1RP-035 des questions particulières de l'Opposition officielle – Volet AÎNÉS.
 - c) Le ministère de la Santé et des Services sociaux ne détient pas cette information, la mise en œuvre de cette mesure est sous la responsabilité de Santé Québec.
 - d) Le cadre financier prévoit un montant de 2,9 M\$ pour enrichir le programme de soutien aux personnes proches aidantes en soins palliatifs et de fin de vie pour 2025-2026.
 - e) Le ministère de la Santé et des Services sociaux ne détient pas cette information, la mise en œuvre de cette mesure est sous la responsabilité de Santé Québec.
-

ÉTUDE DES CRÉDITS 2026-2027

SECRETARIAT AUX AÎNÉS

Réponses aux questions particulières de l'Opposition officielle

QUESTION AÎNÉS-MSSS-1RP-029

Veillez nous identifier, pour chacune des 61 mesures prévues au Plan d'Action gouvernemental pour les personnes proches aidantes 2021-2026 :

- a) L'état d'avancement de la mesure;
- b) Le nombre de personnes rejointes;
- c) Les sommes investies au total par année;
- d) Le montant provenant de nouveaux investissements, au total par année.

RÉPONSE AÎNÉS-MSSS-1RP-029

- a) À l'automne 2024 la ministre responsable des Aînés et ministre déléguée à la Santé a déposé au Conseil des ministres un rapport d'activités faisant état de l'avancement des 61 mesures du Plan d'action gouvernemental pour les personnes proches aidantes pour l'année 2023-2024. Ce rapport est disponible au : <https://publications.msss.gouv.qc.ca/msss/fichiers/2023/23-835-05W.pdf>.
 - b) Le nombre de personnes proches aidantes rejointes n'est pas disponible, considérant le nombre important de partenaires qui offrent des services et du soutien dans la communauté.
 - c) Le cadre financier du Plan d'action gouvernemental pour les personnes proches aidantes prévoit 52,9 M\$ et 25 M\$ additionnels destinés à l'Appui pour la réalisation des 61 mesures.
 - d) Pour 2025-2026, un montant de 1,4 M\$ provient de nouveaux investissements.
-

ÉTUDE DES CRÉDITS 2026-2027

SECRETARIAT AUX AÎNÉS

Réponses aux questions particulières de l'Opposition officielle

QUESTION AÎNÉS-MSSS-1RP-030

Concernant l'*Observatoire québécois de la proche aidance* :

- a) L'organigramme de l'Observatoire ;
- b) La composition du Comité de direction
- c) La liste des rencontres du comité en 2024-2025 ;
 - i. L'ordre du jour et le procès-verbal des rencontres ;
- d) Les orientations scientifiques, les objectifs généraux et les politiques de l'Observatoire, de même que les activités annuelles déterminées par le Comité et transmises à la ministre.
- e) Une copie de l'entente confiée à un établissement au sens de la Loi sur les services de santé et les services sociaux ou à tout autre organisme pour l'organisation et le soutien administratif de l'Observatoire ;
- f) Le budget annuel prévu pour le fonctionnement de l'Observatoire en 2024-2025 et les prévisions pour 2025-2026;
- g) Une copie de tous les travaux effectués par l'Observatoire en 2024-2025 ;
- h) Une copie des mandats confiés par l'Observatoire à des experts ou tout autre intervenant en indiquant la nature du mandat, l'échéance et le coût du mandat ;

RÉPONSE AÎNÉS-MSSS-1RP-030

L'Observatoire québécois de la proche aidance

- a) Chapeauté par le Comité direction institué par la *Loi visant à reconnaître et à soutenir les personnes proches aidantes*, l'Observatoire est dirigé par un directeur scientifique et par une directrice administrative. Un comité de coordination, qui inclut la participation du ministère de la Santé et des Services sociaux, catalyse les travaux. Une gestionnaire supervise une équipe de professionnels et de soutien administratif. Un comité consultatif d'experts composés de diverses parties prenantes est mobilisé dans les travaux.
 - b) Le comité de direction de l'Observatoire est composé des membres suivants, nommés par la ministre responsable des Aînés :
 - Sylvie Constantineau, présidente du comité de direction, membre issue d'un organisme non gouvernemental, Arborescence : pour les proches en santé mentale;
 - Marc Rochefort, vice-président du comité de direction, membre issu d'un organisme non gouvernemental, Regroupement provincial des comités des usagers (RPCU);
 - Dr Olivier Beauchet, directeur scientifique de l'Observatoire, Faculté de médecine de l'Université de Montréal;
 - To Nhu Nguyen, directrice administrative de l'Observatoire, directrice des partenariats d'apprentissage et de l'activation des savoirs, CIUSSS du Centre-Ouest-de-l'Île-de-Montréal;
 - Sophie Éthier, membre chercheuse, École de travail social et de criminologie, Université Laval;
-

- Sylvie Lambert, membre chercheuse, École des sciences infirmières Ingram de l'Université McGill;
- Véronique Dubé, membre chercheuse, Faculté des sciences infirmières de l'Université de Montréal;
- Mélanie Couture, membre chercheuse, École de travail social de l'Université de Sherbrooke;
- Elizabeth Obregon, membre issue d'un organisme non gouvernemental, Fondation des maladies du cœur et de l'AVC;
- Carole Tavernier, membre personne proche aidante (PPA);
- Autre membre « personne proche aidante » issu des Premières Nations et Inuit (nomination à venir);
- Jean-Philippe Lessard-Beaupré, membre gouvernemental, ministère de la Santé et des Services sociaux.

c) Le comité de direction de l'Observatoire a tenu 5 séances en 2025-2026 :

- 19 juin 2025;
- 7 octobre 2025;
- 2 décembre 2025;
- 3 février 2026 et;
- 24 mars 2026.

Des ordres du jour et des procès-verbaux ont été consignés pour ces rencontres.

d) Le Rapport d'activités 2024-2025 a été envoyé à la ministre responsable. Le Rapport d'activités 2025-2026 et le plan d'action 2026-2027 sont en cours d'élaboration.
<https://observatoireprocheaidance.ca/rapport-dactivites/>

e) Le soutien administratif de l'Observatoire québécois de la proche aide a été confié au CIUSSS du Centre-Ouest-de-l'Île-de-Montréal par lettre d'octroi.

f) Un budget annuel de 850 000 \$ est octroyé au CIUSSS du Centre-Ouest-de-l'Île-de-Montréal pour la mise en place et le fonctionnement de l'Observatoire québécois de la proche aide. Ce budget est reconduit chaque année sous réserve de l'adoption des crédits par l'Assemblée Nationale.

g) Les publications officielles de l'Observatoire québécois de la proche aide sont les suivantes. Elles sont disponibles sur le site web :

<https://observatoireprocheaidance.ca/repertoire-des-connaissances/?sortby=oqpa-user>

- Deux infographies sur la reconnaissance des PPA
- Mieux accompagner les personnes proches aidantes qui ne s'identifient pas comme telles : stratégies pour les professionnel·le·s et les intervenant·e·s (2025)
- Diminuer le sentiment d'obligation des personnes proches aidantes : stratégies pour les professionnel·le·s et les intervenant·e·s (2025)
- Publication : Trajectoire des personnes proches aidantes en oncologie (2025)
- Publication : 5 bulletins de veille scientifique trimestrielle sur la proche aide (2025-2026)
- Publication : 4 bandes dessinées visant à favoriser la reconnaissance des jeunes PPA élaborées avec 4 organismes partenaires (2026)

h) Les mandats suivants ont été confiés à des partenaires externes en 2025-2026 :

- Maintenance et évaluation du site Web
- Rédaction d'un cadre d'intégration des savoirs pour mieux valoriser les savoirs expérientiels dans les travaux de l'Observatoire
- Soutien scientifique dans l'élaboration de la trajectoire de proche aide, un schéma général d'un ensemble de moments et de transitions qui surviennent au travers d'une relation de soutien, souhaitée ou non, que vivent les personnes proches aidantes à l'occasion d'un ou plusieurs épisodes de proche aide

ÉTUDE DES CRÉDITS 2026-2027

SECRETARIAT AUX AÎNÉS

Réponses aux questions particulières de l'Opposition officielle

QUESTION AÎNÉS-MSSS-1RP-031

Concernant le *Comité des partenaires concernés par le soutien aux personnes proches aidantes*, veuillez nous indiquer :

- a) La composition du comité avec le titre ;
- b) Les frais de fonctionnement du comité en 2024-2025;
- c) La liste des recommandations et avis produits par le Comité ;
- d) La liste des avis produits à la demande de la ministre ;
- e) Veuillez également nous informer si le comité a recommandé à la ministre de :
 - i. Procéder à des consultations ;
 - ii. De solliciter des opinions ;
 - iii. De recevoir ou d'entendre les demandes et les suggestions de personnes, d'organismes ou d'associations en matière de proche aidance ;
 - iv. De solliciter la contribution de l'Observatoire québécois de la proche aidance;
 - v. Veuillez nous détailler la nature de la recommandation du Comité et la réponse de la ministre.

RÉPONSE AÎNÉS-MSSS-1RP-031

- a) Le comité de partenaires concernés par le soutien aux personnes proches aidantes est composé des membres suivants :
 - Loriane Estienne, présidente, membre ONG, Proche aidance Québec;
 - Nathalie Richard, vice-présidente, membre ONG, L'étoile de Pacho;
 - Sylvie Maréchal, membre ONG, Réseau Avant de craquer;
 - Amélie Laroche, membre ONG, L'Appui;
 - Guillaume Côté-Philibert, membre ONG, Centre d'aide aux proches aidants des Basques;
 - Irène Guérin, membre personne proche aidante;
 - Denise Juneau, membre personne proche aidante;
 - Lucie Méthot, membre personne proche aidante;
 - Véronique Provencher, chercheuse, Université de Sherbrooke;
 - Marie-Hélène Morin, chercheuse, Université Laval;
 - Isabelle Van Pevenage, chercheuse, Université de Montréal;
 - un membre personne proche aidante issu des Premières Nations et Inuit (PNI) ou un membre d'un ONG PNI (nomination à venir);
 - Marc Rochefort, membre de l'Observatoire québécois de la proche aidance;
 - un membre du Comité de suivi de l'action gouvernementale pour le soutien aux personnes proches aidantes, à titre d'observateur (nomination à venir).

- b) Frais de fonctionnement

Les dépenses encourues par les membres du comité sont remboursées. En 2025-2026 il n'y a eu aucune dépense.

- c) Le comité n'a pas formulé d'avis ou de recommandation.
- d) Aucun avis n'a été produit à la demande de la ministre.
- e) Le comité n'a pas recommandé à la ministre de procéder à des consultations, de solliciter des opinions, de recevoir ou d'entendre les demandes et les suggestions de personnes, d'organismes ou d'associations en matière de proche aide. Le comité a, par ailleurs été consulté pour soutenir la réalisation de plusieurs mesures du PAG-PPA 2021-2026 et des arrimages ont eu lieu entre le Comité de partenaires et l'Observatoire québécois en proche aide.

ÉTUDE DES CRÉDITS 2026-2027

SECRETARIAT AUX AÎNÉS

Réponses aux questions particulières de l'Opposition officielle

QUESTION AÎNÉS-MSSS-1RP-032

Concernant les préposés aux bénéficiaires, veuillez nous indiquer :

- a) Le nombre de préposés aux bénéficiaires en CHSLD en 2025-2026, ventilé par région et par CIUSSS/CIUSSS;
- b) Le nombre de préposés aux bénéficiaires en MDA en 2025-2026, ventilé par région et par CIUSSS/CIUSSS;
- c) Le nombre de préposés aux bénéficiaires en MDA en 2025-2026 provenant du réseau de la santé, ventilé par région et par CIUSSS/CIUSSS;
- d) Le nombre de préposés aux bénéficiaires en MDA en 2025-2026 qui ont quitté pour un autre emploi, ventilé par région et par CIUSSS/CIUSSS;
- e) Le nombre de PAB en CHSLD manquants ventilé par région et par CIUSSS/CIUSSS ;
- f) Le nombre de PAB en MDA manquants ventilé par région et par CIUSSS/CIUSSS ;
- g) Les prévisions du nombre d'embauches pour 2026-2027 et sommes réservées pour les embauches.

RÉPONSE AÎNÉS-MSSS-1RP-032

Nombre de préposés aux bénéficiaires en CHSLD ainsi qu'en MDA-MA en poste au 31 mars 2025, par région et par établissement.

Région	Nom de l'établissement	CHSLD Nombre	MDA-MA Nombre
1	CIUSS du Bas-St-Laurent	529	157
2	Centre d'hébergement St-François inc.	75	0
2	CIUSSS du Saguenay-Lac-St-Jean	798	0
3	Centre d'hébergement Champlain des Montagnes	92	0
3	Centre d'hébergement du Boisé Ltée	56	0
3	Centre d'hébergement St-Jean-Eudes inc.	133	0
3	CHSLD Côté-Jardin	208	0
3	CHSLD Vigi St-Augustin	69	0
3	CIUSSS de la Capitale-Nationale	1 760	239
3	Hôpital Ste-Monique	60	0
3	Jardins du Haut St-Laurent	161	0
4	CHSLD Vigi les Chutes	49	0
4	CIUSSS de la Mauricie-et-du-Centre-du-Québec	1 636	182
5	Centre d'hébergement Champlain Maison-Rose-Blanche	54	0
5	CHSLD Vigi Shermont	42	0
5	CHSLD Wales	46	0
5	CIUSSS de l'Estrie - CHUS	1 354	203

Région	Nom de l'établissement	CHSLD Nombre	MDA-MA Nombre
6	Centre d'hébergement Champlain-de-Gouin	96	0
6	Centre Le Cardinal	126	0
6	CHSLD Age3 St-Vincent-Marie	54	0
6	CHSLD Bayview	128	0
6	CHSLD Bourget	0	0
6	CHSLD Bussey	25	0
6	CHSLD Champlain Marie-Victorin	217	0
6	CHSLD du Manoir-de-l'Ouest-de-l'Île	54	0
6	CHSLD Providence N-D-de-Lourdes	67	0
6	CHSLD Providence-St-Joseph	107	0
6	CHSLD Vigi Dollard-des-Ormeaux	91	0
6	CHSLD Vigi Marie-Claret	37	0
6	CHSLD Vigi Mont-Royal	151	0
6	CHSLD Vigi Pierrefonds	41	0
6	CHSLD Vigi Reine-Élizabeth	110	0
6	CHU Ste-Justine	13	0
6	CIUSSS de l'Est-de-l'Île-de-Montréal	1 975	0
6	CIUSSS de l'Ouest-de-l'Île-de-Montréal	993	26
6	CIUSSS du Centre-Ouest-de-l'Île-de-Montréal	953	0
6	CIUSSS du Centre-Sud-de-l'Île-de-Montréal	2 223	0
6	CIUSSS du Nord-de-l'Île-de-Montréal	1 091	68
6	CUSM	69	0
6	Groupe Roy Santé - CHSLD Le Royer	80	0
6	Groupe Roy Santé - CHSLD St-Georges	189	0
6	Les Cèdres – CA pour personnes âgées	32	0
6	Résidence Angelica	216	0
6	Résidence Berthiaume-Du Tremblay	201	0
7	Centre d'hébergement Champlain Gatineau	91	0
7	CHSLD Vigi de l'Outaouais	63	0
7	CISSS de l'Outaouais	827	61
8	CISSS de l'Abitibi-Témiscamingue	475	34
9	CISSS de la Côte-Nord	180	23
10	CRSSS de la Baie-James	26	0
11	CISSS de la Gaspésie	325	22
11	CISSS des Îles	30	0
12	CA St-Joseph de Lévis	101	0
12	Centre d'hébergement Champlain-Chanoine-Audet	87	0
12	Centre d'hébergement Champlain-de-L'Assomption	84	0
12	CHSLD Vigi N-D-de-Lourdes	21	0
12	CISSS de Chaudière-Appalaches	1 043	180
12	Pavillon Bellevue inc.	50	0
13	Centre d'hébergement Champlain St-François	55	0
13	CHSLD Age3 St-Jude	136	0
13	CHSLD Vigi l'Orchidée blanche	81	0
13	CISSS de Laval	1 040	108
13	La résidence du Bonheur	30	0
13	Manoir St-Patrice	108	0
13	Résidence Riviera inc.	144	0

Région	Nom de l'établissement	CHSLD Nombre	MDA-MA Nombre
14	Centre d'hébergement Champlain Le Château	69	0
14	CHSLD de la Côte Boisée	150	0
14	CHSLD des Moulins	62	0
14	CHSLD Émile-McDuff	63	0
14	CHSLD Heather inc.	74	0
14	CHSLD Vigi Yves-Blais	67	0
14	CISSS de Lanaudière	1 107	134
15	Centre d'hébergement Champlain-de-la-Villa-Soleil	176	0
15	CHSLD Louise-Faubert	63	0
15	CHSLD Michèle-Bohec	64	0
15	CHSLD Vigi Deux-Montagnes	48	0
15	CISSS des Laurentides	1 305	210
16	Accueil du Rivage inc.	9	0
16	CA Marcelle Ferron	237	0
16	Centre d'hébergement Champlain des Pometiers	98	0
16	Centre d'hébergement Champlain J-L Lapierre	59	0
16	CHSLD Champlain Châteauguay	87	0
16	CHSLD Manoir Harwood	126	0
16	CHSLD Marguerite-Rocheleau	61	0
16	CHSLD Soulanges	19	0
16	CHSLD Vigi Brossard	36	0
16	CHSLD Vigi Montérégie	52	0
16	CISSS de la Montérégie-Centre	645	136
16	CISSS de la Montérégie-Est	1 223	162
16	CISSS de la Montérégie-Ouest	779	96
17	CS Tulattavik de l'Ungava	14	0
18	Conseil Cri de SSS de la Baie-James	15	0

Le ministère n'utilise pas de données concernant le nombre de « postes » ou le nombre de « postes vacants » ; ces données sont peu fiables pour mesurer les besoins de main-d'œuvre. Plusieurs facteurs influencent les données sur les postes vacants, notamment la fréquence d'affichage, le délai d'affichage occasionné pour convertir certains postes (ex. : conversion de deux postes à temps partiel pour un poste à temps complet) et la nécessité de conserver des postes vacants à la suite de mutations de personnel (les conventions collectives permettent aux employés une période d'essai sur leur nouveau poste avant de permettre l'affichage de leur ancien poste).

Notes :

- Ce sont les préposés aux bénéficiaires (PAB) des CHSLD privés conventionnés ainsi que ceux, pour les autres établissements, œuvrant dans les centres d'activité spécifiques aux CHSLD.
- Ce sont aussi les PAB œuvrant dans les centres d'activité spécifiques aux MDA-MA.
- Les données pour 2025-2026 ne sont pas disponibles.

ÉTUDE DES CRÉDITS 2026-2027

SECRETARIAT AUX AÎNÉS

Réponses aux questions particulières de l'Opposition officielle

QUESTION AÎNÉS-MSSS-1RP-033

Concernant les infirmières, veuillez nous indiquer :

- Le nombre d'infirmières en CHSLD en 2025-2026, ventilé par région et par CISSS/CIUSSS;
- Le nombre d'infirmières en MDA en 2025-2026, ventilé par région et par CISSS/CIUSSS;
- Le nombre d'infirmières en MDA en 2025-2026 provenant du réseau de la santé, ventilé par région et par CISSS/CIUSSS ;
- Le nombre d'infirmières en MDA en 2025-2026 qui ont quitté pour un autre emploi, ventilé par région et par CISSS/CIUSSS;
- Le nombre d'infirmières manquantes en CHSLD, ventilé par région et par CISSS/CIUSSS;
- Le nombre d'infirmières manquantes en MDA, ventilé par région et par CISSS/CIUSSS
- Prévision du nombre d'embauches pour 2026-2027 et sommes réservées pour les embauches.

RÉPONSE AÎNÉS-MSSS-1RP-033

Nombre d'infirmières en CHSLD et en MDA-MA en poste au 31 mars 2025,
par région et par établissement

Région	Nom de l'établissement	CHSLD	MDA-MA
		Nombre	Nombre
1	CISSS du Bas-St-Laurent	104	29
2	Centre d'hébergement St-François inc.	19	0
2	CIUSSS du Saguenay-Lac-St-Jean	152	0
3	Centre d'hébergement Champlain des Montagnes	30	0
3	Centre d'hébergement du Boisé Ltée	16	0
3	Centre d'hébergement St-Jean-Eudes inc.	50	0
3	CHSLD Côté-Jardin	49	0
3	CHSLD Vigi St-Augustin	24	0
3	CIUSSS de la Capitale-Nationale	543	51
3	Hôpital Ste-Monique	17	0
3	Jardins du Haut St-Laurent	44	0
4	CHSLD Vigi les Chutes	15	0
4	CIUSSS de la Mauricie-et-du-Centre-du-Québec	419	33
5	Centre d'hébergement Champlain Maison-Rose-Blanche	17	0
5	CHSLD Vigi Shermont	16	0
5	CHSLD Wales	8	0
5	CIUSSS de l'Estrie - CHUS	321	39
6	Centre d'hébergement Champlain-de-Gouin	20	0
6	Centre Le Cardinal	26	0
6	CHSLD Age3 St-Vincent-Marie	5	0

Région	Nom de l'établissement	CHSLD	MDA-MA
		Nombre	Nombre
6	CHSLD Bayview	20	0
6	CHSLD Bourget	0	0
6	CHSLD Bussey	7	0
6	CHSLD Champlain Marie-Victorin	37	0
6	CHSLD du Manoir-de-l'Ouest-de-l'Île	13	0
6	CHSLD Providence N-D-de-Lourdes	13	0
6	CHSLD Providence-St-Joseph	18	0
6	CHSLD Vigi Dollard-des-Ormeaux	16	0
6	CHSLD Vigi Marie-Claret	10	0
6	CHSLD Vigi Mont-Royal	15	0
6	CHSLD Vigi Pierrefonds	10	0
6	CHSLD Vigi Reine-Élizabeth	16	0
6	CHU Ste-Justine	12	0
6	CIUSSS de l'Est-de-l'Île-de-Montréal	273	0
6	CIUSSS de l'Ouest-de-l'Île-de-Montréal	271	12
6	CIUSSS du Centre-Ouest-de-l'Île-de-Montréal	157	0
6	CIUSSS du Centre-Sud-de-l'Île-de-Montréal	383	0
6	CIUSSS du Nord-de-l'Île-de-Montréal	197	12
6	Clinique communautaire de Pointe-St-Charles	30	0
6	CUSM	29	0
6	Groupe Roy Santé - CHSLD Le Royer	16	0
6	Groupe Roy Santé - CHSLD St-Georges	24	0
6	Les Cèdres – CA pour personnes âgées	7	0
6	Résidence Angelica	25	0
6	Résidence Berthiaume-Du Tremblay	37	0
7	Centre d'hébergement Champlain Gatineau	23	0
7	CHSLD Vigi de l'Outaouais	12	0
7	CISSS de l'Outaouais	124	11
8	CISSS de l'Abitibi-Témiscamingue	74	6
9	CISSS de la Côte-Nord	20	3
10	CRSSS de la Baie-James	6	0
11	CISSS de la Gaspésie	44	3
11	CISSS des Îles	3	0
12	CA St-Joseph de Lévis	20	0
12	Centre d'hébergement Champlain-Chanoine-Audet	28	0
12	Centre d'hébergement Champlain-de-L'Assomption	15	0
12	CHSLD Vigi N-D-de-Lourdes	9	0
12	CISSS de Chaudière-Appalaches	215	40
12	Pavillon Bellevue inc.	10	0
13	Centre d'hébergement Champlain St-François	14	0
13	CHSLD Age3 St-Jude	11	0
13	CHSLD Vigi l'Orchidée blanche	20	0
13	CISSS de Laval	169	20
13	La résidence du Bonheur	5	0
13	Manoir St-Patrice	16	0
13	Résidence Riviera inc.	25	0

Région	Nom de l'établissement	CHSLD	MDA-MA
		Nombre	Nombre
14	Centre d'hébergement Champlain Le Château	12	0
14	CHSLD de la Côte Boisée	23	0
14	CHSLD des Moulins	15	0
14	CHSLD Émile-McDuff	10	0
14	CHSLD Heather inc.	18	0
14	CHSLD Vigi Yves-Blais	17	0
14	CISSS de Lanaudière	183	35
15	Centre d'hébergement Champlain-de-la-Villa-Soleil	29	0
15	CHSLD Louise-Faubert	11	0
15	CHSLD Michèle-Bohec	12	0
15	CHSLD Vigi Deux-Montagnes	9	0
15	CISSS des Laurentides	216	41
16	Accueil du Rivage inc.	4	0
16	CA Marcelle Ferron	34	0
16	Centre d'hébergement Champlain des Pometiers	19	0
16	Centre d'hébergement Champlain J-L Lapierre	14	0
16	CHSLD Champlain Châteauguay	19	0
16	CHSLD Manoir Harwood	22	0
16	CHSLD Marguerite-Rocheleau	11	0
16	CHSLD Soulanges	7	0
16	CHSLD Vigi Brossard	8	0
16	CHSLD Vigi Montérégie	9	0
16	CISSS de la Montérégie-Centre	120	46
16	CISSS de la Montérégie-Est	251	46
16	CISSS de la Montérégie-Ouest	148	19
17	CS Tulattavik de l'Ungava	5	0
18	Conseil Cri de SSS de la Baie-James	5	0

Le ministère n'utilise pas de données concernant le nombre de « postes » ou le nombre de « postes vacants »; ces données sont peu fiables pour mesurer les besoins de main-d'œuvre. Plusieurs facteurs influencent les données sur les postes vacants, notamment la fréquence d'affichage, le délai d'affichage occasionné pour convertir certains postes (ex. : conversion de deux postes à temps partiel pour un poste à temps complet) et la nécessité de conserver des postes vacants à la suite de mutations de personnel (les conventions collectives permettent aux employés une période d'essai sur leur nouveau poste avant de permettre l'affichage de leur ancien poste).

Notes :

- Ce sont des infirmières des CHSLD privés conventionnés ainsi que celles, pour les autres établissements, œuvrant dans les centres d'activité spécifiques aux CHSLD.
- Ce sont aussi des infirmières œuvrant dans les centres d'activité spécifiques aux MDA-MA.
- Les données pour 2025-2026 ne sont pas disponibles.

ÉTUDE DES CRÉDITS 2025-2026

SECRETARIAT AUX AÎNÉS

Réponses aux questions particulières de l'Opposition officielle

QUESTION AÎNÉS-MSSS-1RP-034

Concernant les infirmières auxiliaires, veuillez nous indiquer :

- a) Le nombre d'infirmières auxiliaires en CHSLD en 2025-2026, ventilé par région et par CISSS/CIUSSS;
- b) Le nombre d'infirmières auxiliaires en MDA en 2025-2026, ventilé par région et par CISSS/CIUSSS;
- c) Le nombre d'infirmières auxiliaires en MDA en 2025-2026 provenant du réseau de la santé, ventilé par région et par CISSS/CIUSSS;
- d) Le nombre d'infirmières auxiliaires en MDA en 2025-2026 qui ont quitté pour un autre emploi, ventilé par région et par CISSS/CIUSSS;
- e) Le nombre d'infirmières auxiliaires manquantes en CHSLD, ventilé par région et par CISSS/CIUSSS;
- f) Le nombre d'infirmières auxiliaires manquantes en MDA, ventilé par région et par CISSS/CIUSSS
- g) Prévision du nombre d'embauches pour 2026-2027 et sommes réservées pour les embauches.

RÉPONSE AÎNÉS-MSSS-1RP-034

Nombre d'infirmières auxiliaires en CHSLD et en MDA-MA en poste au 31 mars 2025,
par région et par établissement

Région	Nom de l'établissement	CHSLD Nombre	MDA-MA Nombre
1	CISSS du Bas-St-Laurent	184	63
2	Centre d'hébergement St-François inc.	15	0
2	CIUSSS du Saguenay-Lac-St-Jean	209	0
3	Centre d'hébergement Champlain des Montagnes	19	0
3	Centre d'hébergement du Boisé Ltée	12	0
3	Centre d'hébergement St-Jean-Eudes inc.	48	0
3	CHSLD Côté-Jardin	31	0
3	CHSLD Vigi St-Augustin	12	0
3	CIUSSS de la Capitale-Nationale	590	63
3	Hôpital Ste-Monique	13	0
3	Jardins du Haut St-Laurent	26	0
4	CHSLD Vigi les Chutes	8	0
4	CIUSSS de la Mauricie-et-du-Centre-du-Québec	507	77
5	Centre d'hébergement Champlain Maison-Rose-Blanche	12	0
5	CHSLD Vigi Shermont	9	0
5	CHSLD Wales	5	0
5	CIUSSS de l'Estrie - CHUS	432	93
6	Centre d'hébergement Champlain-de-Gouin	17	0
6	Centre Le Cardinal	36	0
6	CHSLD Age3 St-Vincent-Marie	13	0
6	CHSLD Bayview	27	0

Région	Nom de l'établissement	CHSLD Nombre	MDA-MA Nombre
6	CHSLD Bourget	0	0
6	CHSLD Bussey	7	0
6	CHSLD Champlain Marie-Victorin	46	0
6	CHSLD du Manoir-de-l'Ouest-de-l'Île	23	0
6	CHSLD Providence N-D-de-Lourdes	20	0
6	CHSLD Providence–St-Joseph	31	0
6	CHSLD Vigi Dollard-des-Ormeaux	25	0
6	CHSLD Vigi Marie-Claret	10	0
6	CHSLD Vigi Mont-Royal	47	0
6	CHSLD Vigi Pierrefonds	9	0
6	CHSLD Vigi Reine-Élizabeth	21	0
6	CHU Ste-Justine	9	0
6	CIUSSS de l'Est-de-l'Île-de-Montréal	540	0
6	CIUSSS de l'Ouest-de-l'Île-de-Montréal	264	9
6	CIUSSS du Centre-Ouest-de-l'Île-de-Montréal	289	0
6	CIUSSS du Centre-Sud-de-l'Île-de-Montréal	602	0
6	CIUSSS du Nord-de-l'Île-de-Montréal	284	18
6	Clinique communautaire de Pointe-St-Charles	2	0
6	CUSM	26	0
6	Groupe Roy Santé - CHSLD Le Royer	20	0
6	Groupe Roy Santé - CHSLD St-Georges	65	0
6	Les Cèdres – CA pour personnes âgées	7	0
6	Résidence Angelica	61	0
6	Résidence Berthiaume-Du Tremblay	38	0
7	Centre d'hébergement Champlain Gatineau	19	0
7	CHSLD Vigi de l'Outaouais	14	0
7	CISSS de l'Outaouais	209	24
8	CISSS de l'Abitibi-Témiscamingue	134	9
9	CISSS de la Côte-Nord	68	6
10	CRSSS de la Baie-James	7	0
11	CISSS de la Gaspésie	81	8
11	CISSS des Îles	15	0
12	CA St-Joseph de Lévis	28	0
12	Centre d'hébergement Champlain-Chanoine-Audet	26	0
12	Centre d'hébergement Champlain-de-L'Assomption	19	0
12	CHSLD Vigi N-D-de-Lourdes	4	0
12	CISSS de Chaudière-Appalaches	325	79
12	Pavillon Bellevue inc.	8	0
13	Centre d'hébergement Champlain St-François	13	0
13	CHSLD Age3 St-Jude	36	0
13	CHSLD Vigi l'Orchidée blanche	26	0
13	CISSS de Laval	253	25
13	La résidence du Bonheur	5	0
13	Manoir St-Patrice	24	0
13	Résidence Riviera inc.	23	0
14	Centre d'hébergement Champlain Le Château	13	0
14	CHSLD de la Côte Boisée	24	0
14	CHSLD des Moulins	20	0
14	CHSLD Émile-McDuff	18	0
14	CHSLD Heather inc.	20	0
14	CHSLD Vigi Yves-Blais	17	0
14	CISSS de Lanaudière	272	52
15	Centre d'hébergement Champlain-de-la-Villa-Soleil	36	0

		CHSLD	MDA-MA
Région	Nom de l'établissement	Nombre	Nombre
15	CHSLD Louise-Faubert	16	0
15	CHSLD Michèle-Bohec	18	0
15	CHSLD Vigi Deux-Montagnes	8	0
15	CISSS des Laurentides	377	110
16	Accueil du Rivage inc.	2	0
16	CA Marcelle Ferron	52	0
16	Centre d'hébergement Champlain des Pometiers	25	0
16	Centre d'hébergement Champlain J-L Lapierre	15	0
16	CHSLD Champlain Châteauguay	23	0
16	CHSLD Manoir Harwood	44	0
16	CHSLD Marguerite-Rocheleau	16	0
16	CHSLD Soulanges	6	0
16	CHSLD Vigi Brossard	9	0
16	CHSLD Vigi Montérégie	17	0
16	CISSS de la Montérégie-Centre	173	63
16	CISSS de la Montérégie-Est	332	72
16	CISSS de la Montérégie-Ouest	252	42
17	CS Tulattavik de l'Ungava	8	0
18	Conseil Cri de SSS de la Baie-James	6	0

Le ministère n'utilise pas de données concernant le nombre de « postes » ou le nombre de « postes vacants »; ces données sont peu fiables pour mesurer les besoins de main-d'œuvre. Plusieurs facteurs influencent les données sur les postes vacants, notamment la fréquence d'affichage, le délai d'affichage occasionné pour convertir certains postes (ex. : conversion de deux postes à temps partiel pour un poste à temps complet) et la nécessité de conserver des postes vacants à la suite de mutations de personnel (les conventions collectives permettent aux employés une période d'essai sur leur nouveau poste avant de permettre l'affichage de leur ancien poste).

Notes :

- Ce sont des infirmières auxiliaires des CHSLD privés conventionnés ainsi que celles, pour les autres établissements, œuvrant dans les centres d'activité spécifiques aux CHSLD.
- Ce sont aussi des infirmières auxiliaires œuvrant dans les centres d'activité spécifiques aux MDA-MA.
- Les données pour 2025-2026 ne sont pas disponibles.

ÉTUDE DES CRÉDITS 2026-2027

SECRETARIAT AUX AÎNÉS

Réponses aux questions particulières de l'Opposition officielle

QUESTION AÎNÉS-MSSS-1RP-035

Échelle salariale d'un préposé aux bénéficiaires en :

- a. CHSLD public;
- b. Ressources intermédiaires (RI);
- c. Maison des aînés (MDA);
- d. CHSLD conventionné.

RÉPONSE AÎNÉS-MSSS-1RP-035

a), c), d) CHSLD public, maison des aînés (MDA) et CHSLD conventionné

L'échelle salariale d'un PAB est la même, peu importe la mission et l'endroit où il travaille dans le réseau de la santé et des services sociaux. Les conventions collectives 2024-2028 prévoient un échelon salarial unique pour ce titre d'emploi.

En date du 1^{er} avril 2024, l'échelle salariale était de 27,92\$/heure. Voici l'évolution salariale prévue aux conventions collectives :

Taux du 2023-04-01 au 2024-03-31 (\$)	Taux du 2024-04-01 au 2025-03-31 (\$)	Taux du 2025-04-01 au 2026-03-31 (\$)	Taux du 2026-04-01 au 2027-03-31 (\$)	Taux à compter du 2027-04-01 (\$)
27,16	27,92	28,65	29,37	30,39

b) Ressources intermédiaires (RI)

Cette information n'est pas disponible.

ÉTUDE DES CRÉDITS 2026-2027

SECRETARIAT AUX AÎNÉS

Réponses aux questions particulières de l'Opposition officielle

QUESTION AÎNÉS-MSSS-1RP-036

Effectif total de tous les professionnels de la santé qui œuvrent dans les CHSLD en 2025-2026 ventilé par CISSS/CIUSSS et par catégorie d'emploi ;

.....

RÉPONSE AÎNÉS-MSSS-1RP-036

Effectif total des professionnels de la santé œuvrant dans les CHSLD en 2024-2025,
Ventilé par CISSS/CIUSSS et par catégorie d'emploi

Region	Nom de l'établissement	Personnel en soins infirmiers et cardio-respiratoires	Personnel paratechnique, services auxiliaires et métiers	Personnel de bureau, techniciens et professionnels de l'administration	Techniciens et professionnels de la santé et des services sociaux	Personnel non visé par la Loi concernant les unités de négociation dans le secteur des affaires sociales, personnel d'encadrement et autres
1	CISSS du Bas-St-Laurent	381	808	20	27	9
2	CIUSSS du Saguenay-Lac-St-Jean	361	1034	2	93	4
3	CIUSSS de la Capitale-Nationale	1245	2181	7	41	64
4	CIUSSS de la Mauricie-et-du-Centre-du-Québec	1032	2033	1	6	12
5	CIUSSS de l'Estrie - CHUS	884	1631	90	28	3
6	CIUSSS de l'Ouest-de-l'Île-de-Montréal	557	1042	34	24	20
6	CIUSSS du Centre-Ouest-de-l'Île-de-Montréal	436	955	32	3	9
6	CIUSSS du Centre-Sud-de-l'Île-de-Montréal	954	2226	22	39	19
6	CIUSSS du Nord-de-l'Île-de-Montréal	502	1165	23	19	20

6	CIUSSS de l'Est-de-l'Île-de-Montréal	804	2150	2	31	14
6	CUSM	54	69	3		1
6	CHU Ste-Justine	21	13	2		
7	CISSS de l'Outaouais	368	951	25	3	10
8	CISSS de l'Abitibi-Témiscamingue	223	555		3	2
9	CISSS de la Côte-Nord	96	229	2	4	
10	CRSSS de la Baie-James	13	27			
11	CISSS des Îles	18	30		1	1
11	CISSS de la Gaspésie	137	381			
12	CISSS de Chaudière-Appalaches	659	1481	31	33	15
13	CISSS de Laval	465	1155		2	
14	CISSS de Lanaudière	530	1355	59		8
15	CISSS des Laurentides	734	1651	8	28	16
16	CISSS de la Montérégie-Centre	399	833	6	2	
16	CISSS de la Montérégie-Est	709	1432	3	83	
16	CISSS de la Montérégie-Ouest	465	977	2	1	10
17	CS Tulattavik de l'Ungava	12	15		1	
18	Conseil Cri de SSS de la Baie-James	11	15			

Notes :

- Les données de 2024-2025– extraction en date du 26 février 2026
- Les données 2025-2026 ne sont pas disponibles.

ÉTUDE DES CRÉDITS 2026-2027

SECRETARIAT AUX AÎNÉS

Réponses aux questions particulières de l'Opposition officielle

QUESTION AÎNÉS-MSSS-1RP-037

Effectif total de l'équipe de soins et le taux de rétention en Maison des aînés en 2025-2026 ventilé par maison des aînés, par CISSS/CIUSSS et par catégorie d'emploi ;

RÉPONSE AÎNÉS-MSSS-1RP-037

Effectif total en MDA-MA en poste au 31 mars 2025,
par établissement et par catégorie de personnel

Région	Nom de l'établissement	Personnel en soins infirmiers et cardio-respiratoires	Personnel paratechnique, services auxiliaires et métiers	Personnel de bureau, techniciens et professionnels de l'administration	Techniciens et professionnels de la santé et des services sociaux
1	CISSS du Bas-St-Laurent	92	213	0	0
3	CIUSSS de la Capitale-Nationale	114	242	0	0
4	CIUSSS de la Mauricie-et-du-Centre-du-Québec	110	231	0	0
5	CIUSSS de l'Estrie - CHUS	133	237	15	24
6	CIUSSS de l'Ouest-de-l'Île-de-Montréal	21	31	0	1
6	CIUSSS du Nord-de-l'Île-de-Montréal	30	68	0	0
7	CISSS de l'Outaouais	35	77	1	0
8	CISSS de l'Abitibi-Témiscamingue	15	53	0	0
9	CISSS de la Côte-Nord	9	29	0	0
11	CISSS de la Gaspésie	11	35	0	0
12	CISSS de Chaudière-Appalaches	119	286	0	17
13	CISSS de Laval	46	129	0	0
14	CISSS de Lanaudière	87	185	0	0
15	CISSS des Laurentides	151	307	0	0
16	CISSS de la Montérégie-Centre	109	187	0	0
16	CISSS de la Montérégie-Est	118	212	0	0
16	CISSS de la Montérégie-Ouest	61	128	0	0

Notes :

- Ce sont des personnes œuvrant dans les centres d'activité spécifiques aux MDA-MA.
 - Les données pour 2025-2026 ne sont pas disponibles.
-

ÉTUDE DES CRÉDITS 2026-2027

SECRETARIAT AUX AÎNÉS

Réponses aux questions particulières de l'Opposition officielle

QUESTION AÎNÉS-MSSS-1RP-038

Veillez nous identifier le coût moyen en service pour une place :

- a) En CHSLD public en 2025-2026 et les prévisions pour 2026-2027 ;
- b) En CHSLD privé conventionné, en 2025-2026 et les prévisions pour 2026-2027 ;
- c) En CHSLD privé non conventionné en 2025-2026 payé par les fonds publics et les prévisions pour 2026-2027 ;
- d) En ressource intermédiaire en 2025-2026 et les prévisions pour 2026-2027;
- e) En maison des aînés en 2025-2026 et les prévisions pour 2026-2027

RÉPONSE AÎNÉS-MSSS-1RP-038

Il n'y a pas de CHSLD, de ressources intermédiaires, ni de maisons des aînés dans les établissements desservant une population nordique et autochtone.

Pour les établissements autres que ceux desservant une population nordique et autochtone, veuillez consulter le cahier de Santé Québec.

ÉTUDE DES CRÉDITS 2026-2027

SECRETARIAT AUX AÎNÉS

Réponses aux questions particulières de l'Opposition officielle

QUESTION AÎNÉS-MSSS-1RP-039

Le nombre d'heures travaillées par les préposés aux bénéficiaires en CHSLD en ETC en 2025-2026.

RÉPONSE AÎNÉS-MSSS-1RP-039

En 2024-2025, les préposés aux bénéficiaires en CHSLD ont travaillé 35 855 milliers d'heures.

Notes :

- Ce sont des équipes de soins dans les CHSLD privés conventionnés ainsi que celles œuvrant dans les centres d'activité spécifiques aux CHSLD pour les autres établissements.
 - Les données pour 2025-2026 ne sont pas disponibles.
-

ÉTUDE DES CRÉDITS 2026-2027

SECRETARIAT AUX AÎNÉS

Réponses aux questions particulières de l'Opposition officielle

QUESTION AÎNÉS-MSSS-1RP-040

Le nombre d'heures travaillées par les préposés aux bénéficiaires en Maison des aînés en ETC en 2025-2026;

RÉPONSE AÎNÉS-MSSS-1RP-040

En 2024-2025, les préposés aux bénéficiaires en Maisons des aînés (MDA-MA) ont travaillé 2734 milliers d'heures.

Notes :

- Ce sont des équipes de soins œuvrant dans les centres d'activité spécifiques aux MDA-MA.
 - Les données pour 2025-2026 ne sont pas disponibles.
-

ÉTUDE DES CRÉDITS 2026-2027

SECRETARIAT AUX AÎNÉS

Réponses aux questions particulières de l'Opposition officielle

QUESTION AÎNÉS-MSSS-1RP-041

Concernant les préposés aux bénéficiaires en CHSLD, veuillez nous indiquer le nombre de PAB :

- a) En arrêt de travail en 2025-2026, ventilé par CISSS-CIUSSS ;
- b) En congé de maladie en 2025-2026, ventilé par CISSS-CIUSSS ;
- c) Ayant démissionné de leur poste en 2025-2026, ventilé par CISSS-CIUSSS ;
- d) Le nombre de postes de PAB vacant, ventilé par CISSS-CIUSSS.

RÉPONSE AÎNÉS-MSSS-1RP-041

- a) Et b)

Nombre de PAB en CHSLD en poste au 31 mars 2025 qui ont été en arrêt de travail et le nombre de PAB en CHSLD en poste au 31 mars 2025 qui ont utilisé des congés de maladie, par établissement en 2024-2025

Region	Nom Établissement	Arrêt Travail	Congé de maladie
1	CISSS du Bas-St-Laurent	288	396
2	CIUSSS du Saguenay-Lac-St-Jean	346	445
3	CIUSSS de la Capitale-Nationale	664	1003
4	CIUSSS de la Mauricie-et-du-Centre-du-Québec	724	798
5	CIUSSS de l'Estrie - CHUS	631	767
6	CHU Ste-Justine	3	8
6	CIUSSS de l'Est-de-l'Île-de-Montréal	678	1009
6	CIUSSS de l'Ouest-de-l'Île-de-Montréal	347	706
6	CIUSSS du Centre-Ouest-de-l'Île-de-Montréal	245	506
6	CIUSSS du Centre-Sud-de-l'Île-de-Montréal	780	1276
6	CIUSSS du Nord-de-l'Île-de-Montréal	309	731
6	CUSM	27	52
7	CISSS de l'Outaouais	361	599
8	CISSS de l'Abitibi-Témiscamingue	207	196
9	CISSS de la Côte-Nord	94	80
10	CRSSS de la Baie-James	12	4
11	CISSS de la Gaspésie	146	154
11	CISSS des Îles	12	18
12	CISSS de Chaudière-Appalaches	483	700
13	CISSS de Laval	429	770
14	CISSS de Lanaudière	573	676
15	CISSS des Laurentides	623	708
16	CISSS de la Montérégie-Centre	335	441
16	CISSS de la Montérégie-Est	565	779
16	CISSS de la Montérégie-Ouest	305	389
17	CS Tulattavik de l'Ungava	2	8
18	Conseil Cri de SSS de la Baie-James	8	13

- c) Le ministère de la Santé et des Services sociaux ne détient pas les motifs de départ des employés.
- d) Dans les registres des postes des établissements, les postes vacants ne sont pas nécessairement des postes non pourvus pour lesquels il y a un besoin de main-d'œuvre. La fréquence des affichages de postes et la priorité accordée à l'ancienneté pour combler les nouveaux postes créés ou libérés peuvent générer des délais dans la mise à jour du registre des postes et donc augmenter le nombre de postes vacants.

Notes :

- Ce sont des PAB œuvrant dans les centres d'activité spécifiques aux CHSLD.
- Arrêt de travail inclut les absences suivantes : CNESST (excluant les absences pour visites médicales), assurance salaire (avec et sans solde) et RPTEA (Retrait Préventif pour les Travailleuses Enceinte ou qui Allaitent).
- Les données de 2025-2026 ne sont pas disponibles.

ÉTUDE DES CRÉDITS 2026-2027

SECRETARIAT AUX AÎNÉS

Réponses aux questions particulières de l'Opposition officielle

QUESTION AÎNÉS-MSSS-1RP-042

Concernant les préposés aux bénéficiaires en Maison des aînés, veuillez nous indiquer le nombre de PAB :

- a) En arrêt de travail en 2025-2026, ventilé par CISSS-CIUSSS ;
- b) En congé de maladie en 2025-2026, ventilé par CISSS-CIUSSS ;
- c) Ayant démissionné de leur poste en 2025-2026, ventilé par CISSS-CIUSSS ;
- d) Le nombre de postes de PAB vacants, ventilé par CISSS-CIUSSS.

RÉPONSE AÎNÉS-MSSS-1RP-042

- a) et b)

Nombre de PAB en MDA-MA en poste au 31 mars 2025 qui ont été en arrêt de travail et nombre de PAB en MDA-MA en poste au 31 mars 2025 qui ont utilisé des congés de maladie, par établissement en 2024-2025

Région	Nom de l'établissement	Arrêt de travail	Congé de maladie
1	CISSS du Bas-St-Laurent	60	103
3	CIUSSS de la Capitale-Nationale	69	114
4	CIUSSS de la Mauricie-et-du-Centre-du-Québec	88	105
5	CIUSSS de l'Estrie - CHUS	89	87
6	CIUSSS de l'Ouest-de-l'Île-de-Montréal	9	13
6	CIUSSS du Nord-de-l'Île-de-Montréal	19	33
7	CISSS de l'Outaouais	22	48
8	CISSS de l'Abitibi-Témiscamingue	13	14
9	CISSS de la Côte-Nord	11	10
11	CISSS de la Gaspésie	7	8
12	CISSS de Chaudière-Appalaches	78	93
13	CISSS de Laval	48	86
14	CISSS de Lanaudière	59	79
15	CISSS des Laurentides	82	143
16	CISSS de la Montérégie-Centre	55	77
16	CISSS de la Montérégie-Est	61	86
16	CISSS de la Montérégie-Ouest	32	22

- c) Le ministère de la Santé et des Services sociaux ne détient pas les motifs de départ des employés.
 - d) Dans les registres des postes des établissements, les postes vacants ne sont pas nécessairement
-

des postes non pourvus pour lesquels il y a un besoin de main-d'œuvre. La fréquence des affichages de postes et la priorité accordée à l'ancienneté pour combler les nouveaux postes créés ou libérés peuvent générer des délais dans la mise à jour du registre des postes et donc augmenter le nombre de postes vacants.

Notes :

- Ce sont des PAB œuvrant dans les centres d'activité spécifiques aux MDA-MA.
- Arrêt de travail inclut les absences suivantes : CNESST (excluant les absences pour visites médicales), assurance salaire (avec et sans solde) et RPTEA (Retrait Préventif pour les Travailleuses Enceinte ou qui Allaitent).
- Les données de 2025-2026 ne sont pas disponibles.

ÉTUDE DES CRÉDITS 2026-2027

SECRÉTARIAT AUX AÎNÉS

Réponses aux questions particulières de l'Opposition officielle

QUESTION AÎNÉS-MSSS-1RP-043

Concernant les visites effectuées en CHSLD de la ministre responsable des aînés en 2025-2026, veuillez nous indiquer:

- a) Le nom de l'établissement visité ;
- b) La date et heure de la visite;
- c) Indiquez si la visite était surprise ou annoncée ;
- d) Les correctifs apportés par l'établissement à la suite de la visite de la ministre.

RÉPONSE AÎNÉS-MSSS-1RP-043

- a) Le nom de l'établissement visité ; CHSLD Heather Rawdon (privé conventionné) (annoncé)
 - b) La date et heure de la visite; Le 10 juillet 2025 à 14h
 - c) Indiquez si la visite était surprise ou annoncée ; Annoncée
 - d) Les correctifs apportés par l'établissement à la suite de la visite de la ministre. Aucun
-

ÉTUDE DES CRÉDITS 2026-2027

SECRETARIAT AUX AÎNÉS

Réponses aux questions particulières de l'Opposition officielle

QUESTION AÎNÉS-MSSS-1RP-044

Concernant les demandes d'exonération dans le programme de contribution des adultes hébergés en CHSLD en 2025-2026, veuillez indiquer :

- a) les critères d'admissibilité à une exonération en 2025-2026;
- b) le nombre de demandes d'exonérations reçues en 2025-2026 ;
- c) le nombre de demandes acceptées 2025-2026;
- d) le nombre de demandes de réévaluation effectuées en 2025-2026 ;
- e) le nombre de demandes de réévaluation acceptées en 2025-2026.

RÉPONSE AÎNÉS-MSSS-1RP-044

- a) Au moment de l'entrée en hébergement, la contribution est automatiquement fixée au prix maximum mensuel selon le type de chambre occupée. La personne qui n'est pas en mesure de payer le montant maximum peut demander d'être exonérée d'une partie ou de la totalité de sa contribution. La contribution est alors déterminée en fonction de la capacité de payer de la personne. La contribution est établie en fonction :
- du statut familial (célibataire, couple, famille) ;
 - des revenus ;
 - des biens ;
 - des liquidités.

Diverses déductions et exclusions peuvent être prises en compte au moment du calcul, notamment une déduction pour le conjoint ou un montant d'exclusion sur la valeur des biens.

b) c) d) e)

Nombre de demandes d'exonération et de réévaluation

	2025-2026 ¹
Nombre de nouvelles demandes d'exonération reçues	1 462
Nombre de nouvelles demandes d'exonération acceptées (pour lesquelles une exonération a été accordée)	1 053
Nombre de demandes de réévaluations effectuées (traitées)	727
Nombre de demandes de réévaluation acceptées	N/A ²

¹ Les données sont en date du 31 janvier 2026.

² Le nombre de demandes de réévaluations acceptées est non applicable, puisque les réévaluations visent à s'assurer de l'adéquation du calcul d'exonération de la contribution de la personne hébergée en fonction de tout changement apporté à sa situation financière.

ÉTUDE DES CRÉDITS 2026-2027

SECRETARIAT AUX AÎNÉS

Réponses aux questions particulières de l'Opposition officielle

QUESTION AÎNÉS-MSSS-1RP-045

Concernant les ressources intermédiaires (RI), veuillez nous indiquer, par année et pour les 10 dernières années :

- Le nombre de places fermées, par année et par région;
- Le nombre de RI qui ont fermé, par année et par région;
- Le nombre de places ouvertes, par année et par région;
- Le nombre de RI ouvertes par année et par région;
- Le plan de développement des RI pour l'an prochain, par région;
- La liste d'attente pour une place en RI, ventilée par CIUSSS/CIUSSS;
- Le nombre d'appel d'offre sans réponse;
- Le nombre de soumissions reçues par appel d'offre.;
- Le nombre de contrats accordés de gré à gré pour le développement d'une RI avec les raisons justifiant de procéder par gré à gré.

RÉPONSE AÎNÉS-MSSS-1RP-045

a) et b)

Fermetures 2025-2026			
Région	Établissement	Nb RI	Nb places
1	CISSS du Bas-Saint-Laurent		6
2	CIUSSS du Saguenay-Lac-Saint-Jean		15
3	CIUSSS de la Capitale-Nationale	1	16
4	CIUSSS de la Mauricie-et-du-Centre-du-Québec		97
5	CIUSSS de l'Estrie - CHUS	2	58
6	CHU Sainte-Justine		
6	CIUSSS de l'Est-de-l'Île-de-Montréal		
6	CIUSSS de l'Ouest-de-l'Île-de-Montréal	3	35
6	CIUSSS du Centre-Ouest-de-l'Île-de-Montréal	2	9
6	CIUSSS du Centre-Sud-de-l'Île-de-Montréal	3	28
6	CIUSSS du Nord-de-l'Île-de-Montréal		
7	CISSS de l'Outaouais		1
8	CISSS de l'Abitibi-Témiscamingue		10
9	CISSS de la Côte-Nord		
10	CRSSS de la Baie-James		
11	CISSS de la Gaspésie		19
11	CISSS des Îles		
12	CISSS de Chaudière-Appalaches		14
13	CISSS de Laval	3	39
14	CISSS de Lanaudière	2	36
15	CISSS des Laurentides	3	66
16	CISSS de la Montérégie-Centre		
16	CISSS de la Montérégie-Est		9
16	CISSS de la Montérégie-Ouest	2	59

c) et d)

Ouvertures 2025-2026			
Région	Établissement	Nb RI	Nb places
1	CISSS du Bas-Saint-Laurent	2	14
2	CIUSSS du Saguenay–Lac-Saint-Jean	1	8
3	CIUSSS de la Capitale-Nationale	3	60
4	CIUSSS de la Mauricie-et-du-Centre-du-Québec	4	161
5	CIUSSS de l'Estrie - CHUS	3	59
6	CIUSSS de l'Est-de-l'Île-de-Montréal		48
6	CIUSSS de l'Ouest-de-l'Île-de-Montréal	6	86
6	CIUSSS du Centre-Ouest-de-l'Île-de-Montréal		1
6	CIUSSS du Centre-Sud-de-l'Île-de-Montréal	5	29
6	CIUSSS du Nord-de-l'Île-de-Montréal		
7	CISSS de l'Outaouais		9
8	CISSS de l'Abitibi-Témiscamingue		1
9	CISSS de la Côte-Nord		1
11	CISSS de la Gaspésie		10
11	CISSS des Îles		
12	CISSS de Chaudière-Appalaches		5
13	CISSS de Laval	1	34
14	CISSS de Lanaudière	2	10
15	CISSS des Laurentides		31
16	CISSS de la Montérégie-Centre		2
16	CISSS de la Montérégie-Est		2
16	CISSS de la Montérégie-Ouest	2	34

e) Cette information n'est pas disponible.

f) Cette information n'est pas disponible.

g) Cette information n'est pas disponible.

h) Cette information n'est pas disponible.

i) Cette information n'est pas disponible.

ÉTUDE DES CRÉDITS 2026-2027

SECRÉTARIAT AUX AÎNÉS

Réponses aux questions particulières de l'Opposition officielle

QUESTION AÎNÉS-MSSS-1RP-046

Le 23 janvier 2024, la Commissaire à la santé et au bien-être rendait public *Bien vieillir chez soi – Tome 4*. Parmi les 16 recommandations veuillez :

- a) *Énumérer l'état de la mise en œuvre de chacune d'elles;*
- b) *Étapes et calendrier des travaux*

RÉPONSE AÎNÉS-MSSS-1RP-046

Dans l'ensemble, les recommandations du rapport « *Bien vieillir chez soi – Tome 4* » ont servi de levier structurant pour transformer le soutien à domicile au Québec. Les actions sont de grande ampleur et auront un impact important pour la transformation du soutien à domicile au Québec.

Plusieurs avancées majeures sont déjà concrétisées avec quatre (4) recommandations complétées dont la Politique nationale de soutien à domicile *Mieux chez soi*.

Dix (10) recommandations-clés demeurent en cours de déploiement ou nécessitent encore des décisions structurantes pour assurer une mise en œuvre complète et équitable à l'échelle du territoire.

À cet égard, le plan d'action de la Politique en soutien à domicile, attendu en juin 2026, représente une opportunité stratégique déterminante pour consolider le virage SAD, assurer la pleine opérationnalisation des orientations retenues et poursuivre l'actualisation des recommandations du Commissaire à la santé et au bien-être.

Le 29 janvier 2026, la nouvelle politique nationale de soutien à domicile a été lancée venant répondre à plusieurs recommandations de la CSBE.

Des mesures structurantes ont été annoncées lors du lancement de la Politique nationale de soutien à domicile :

- Accroître l'accessibilité aux services d'aide domestique pour répondre à une demande en forte croissance, grâce à un renforcement du Programme d'exonération financière en aide domestique (PEFSAD) à hauteur de 21,3 M\$;
 - Élargir l'offre de services disponibles, notamment par l'ajout de services d'assistance personnelle, en déployant des projets vitrines du PEFSAD au sein des EÉSAD, soutenus par des investissements ciblés;
 - Les trois projets-vitrines (Beloeil, Rimouski et Alma) amorcés depuis le 17 janvier 2026 témoignent de l'avancement de ces travaux dans la bonne direction. L'objectif à plus long terme est que l'offre de service soit déployée à plus large échelle.
-

- Améliorer l'autonomie à domicile des personnes admissibles et offrir une option supplémentaire aux personnes proches aidantes qui le souhaitent, en modernisant l'allocation autonomie à domicile avec une bonification de 1,1 M\$;
- Accroître l'attractivité et la reconnaissance de la main-d'œuvre en aide à domicile, en améliorant la rémunération des travailleurs de l'Allocation Autonomie à domicile (AAD) pour un total de 2,4 M\$;
- Renforcer la capacité d'innovation et optimiser le soutien à domicile, en mettant en place des projets de virtualisation appuyés par des objets connectés;
- Élaboration d'un plan de mise en œuvre de la Politique nationale de soutien à domicile (actuellement en co-construction avec Santé Québec).
 - Les mesures du plan de mise en œuvre sont en cours d'élaboration.

ÉTUDE DES CRÉDITS 2026-2027

MINISTÈRE DE LA SANTÉ ET DES SERVICES SOCIAUX

Réponses aux questions particulières de l'Opposition officielle

QUESTION AÎNÉS-MSSS-1RP-047

Concernant l'aide médicale à mourir, veuillez nous indiquer l'état d'avancement des travaux entourant :

- a) La rédaction des guides de pratique des professionnels compétents;
- b) La formation des professionnels compétents;
- c) La date d'entrée en vigueur administrative des nouvelles dispositions de la loi;
- d) L'évolution de la conformité des maisons de soins palliatifs en ce qui concerne le soin d'aide médicale à mourir;
- e) L'applicabilité de la demande anticipée d'aide médicale à mourir au regard de la loi fédérale et l'état d'avancement des discussions avec le gouvernement fédéral.

RÉPONSE AÎNÉS-MSSS-1RP-047

- a) La rédaction des guides de pratique est sous la responsabilité des ordres professionnels. Le Collège des médecins et l'Ordre des infirmières et infirmiers du Québec ont publié, en collaboration, plusieurs fiches d'information sur les soins de fin de vie et la sédation palliative continue. Ces fiches constitueront les guides de pratique pour les professionnels compétents.
 - b) Plusieurs formations pertinentes et à jour sur les soins de fin de vie sont déjà disponibles pour les professionnels compétents. Une formation sur la Loi concernant les soins de fin de vie comprenant les nouvelles dispositions adoptées depuis juin 2023 a été développée et est disponible en ligne pour les professionnels concernés. Une page web a aussi été mise en ligne sur le site du MSSS pour apporter de l'information aux professionnels concernant les demandes anticipées d'aide médicale à mourir et les déclarations relatives à l'aide médicale à mourir.
 - c) Les articles 57 à 59 de la Loi modifiant la Loi concernant les soins de fin de vie et d'autres dispositions législatives (PL11) précisent les dispositions transitoires et finales, conséquemment les dates d'entrée en vigueur des nouvelles dispositions de la loi. Les dernières dispositions à entrer en vigueur le sont depuis le 30 octobre 2024.
 - d) Toutes les maisons de soins palliatifs ont pris les moyens pour être conformes au cadre législatif.
 - e) La Loi fédérale (Code criminel) ne permet pas l'administration de l'aide médicale à mourir (AMM) sur la base d'une demande anticipée. Des rencontres et des correspondances ont été réalisées avec les ministres fédéraux de la Santé et de la justice au sujet des demandes anticipées d'aide médicale à mourir (DAAMM). Le gouvernement fédéral a entrepris une conversation nationale sur les DAAMM de novembre 2024 à février 2025 et a indiqué qu'il ne contestera pas la loi québécoise, même si le Code criminel demeure inchangé pour le moment. Le fédéral poursuit ses travaux d'analyse à l'échelle pancanadienne.
-

ÉTUDE DES CRÉDITS 2026-2027

SECRETARIAT AUX AÎNÉS

Réponses aux questions particulières de l'Opposition officielle

QUESTION AÎNÉS-MSSS-1RP-048

Sommes consacrées à des projets de recherche ou des projets concrets d'innovation technologique liés au vieillissement, ventilé par projet.

RÉPONSE AÎNÉS-MSSS-1RP-048

Projets	Montant (\$)
Projets dans le cadre du plan d'action gouvernemental 2024-2029 <i>La fierté de vieillir</i> et du Plan d'action gouvernemental pour contrer la maltraitance envers les personnes âgées 2022-2027 – Reconnaître et agir ensemble	
Acquérir et transférer de nouvelles connaissances, tant au Québec qu'à l'international, sur l'adaptation des territoires au vieillissement de la population- Centre de recherche sur le vieillissement du CIUSSS de l'Estrie CHUS (CDRV)	299 000
Appel de propositions 2024-2025 du Programme de recherche-action pour un vieillissement actif de la population du Québec du Fonds de recherche du Québec : « Répondre aux besoins de services de menus travaux des personnes âgées : apprendre à moduler la réponse en zone rurale, semi-urbaine et urbaine en capitalisant sur une planification de la pérennisation » de Marie-Michèle Lord (UQTR)	277 169
Appel de propositions 2024-2025 du Programme de recherche-action pour un vieillissement actif de la population du Québec du Fonds de recherche du Québec : « La sexualité des femmes âgées : des besoins aux pratiques d'intervention » de Isabelle Wallach (UQAM)	285 750
Bonifier et consolider le rôle des coordonnateurs régionaux spécialisés en matière de lutte contre la maltraitance envers les personnes âgées, notamment en leur confiant la responsabilité de déployer des initiatives de bienveillance : « La valise de Lise, un jeu d'énigmes pour promouvoir la sensibilisation envers la maltraitance des personnes âgées » de Kim Sawchik (Université Concordia)	655 059
Programme de recherche sur la maltraitance chez les personnes âgées 2023-2024 « La maltraitance psychologique envers les personnes âgées en contexte de diversité : Revue de la portée sur ses caractéristiques, la façon dont elle est vécue et les outils et pratiques de repérage et d'intervention les plus prometteurs pour la contrer	95 245
Programme de recherche sur la prévention du suicide (2024-2025)	
Prévenir le suicide chez les personnes âgées en milieu de vie collectif : Adaptation d'une stratégie de promotion de la vie pour créer des Milieux créateurs d'espoir	285 547
Recension des écrits, validation des recommandations dans le contexte québécois et transfert des connaissances pour prévenir les idées suicidaires et les tentatives de suicide chez les personnes âgées de 65 ans et plus au Québec	254 000
Programme de recherche sur la maltraitance chez les personnes âgées (2e concours (2025-2026))	
Quand les pratiques et procédures organisationnelles causent du tort : Diverses perspectives sur les situations vécues et les solutions prometteuses en milieux de vie collectifs publics et privés pour âgés	379 730
Personnes proches commettant de la maltraitance envers les personnes âgées : Contextes, interventions et expériences	379 730
TOTAL	2 911 230

ÉTUDE DES CRÉDITS 2026-2027

SECRETARIAT AUX AÎNÉS

Réponses aux questions particulières de l'Opposition officielle

QUESTION AÎNÉS-MSSS-1RP-049

Sommes consacrées à la mise en œuvre des projets réussis d'innovation technologique liés au vieillissement pour la prestation de soins à domicile ou le maintien à domicile.

RÉPONSE AÎNÉS-MSSS-1RP-049

Aucun projet d'innovation financé en 2025-2026 par le ministère de la Santé et des Services sociaux.

ÉTUDE DES CRÉDITS 2026-2027

SECRETARIAT AUX AÎNÉS

Réponses aux questions particulières de l'Opposition officielle

QUESTION AÎNÉS-MSSS-1RP-050

Sommes du programme de prothèse auditive de la RAMQ consacrées aux personnes âgées en 2025-2026, nombre de bénéficiaires du programme, délai d'attente pour bénéficier du programme.

RÉPONSE AÎNÉS-MSSS-1RP-050

Sommes consacrées aux personnes de 65 ans et plus en 2025-2026¹
pour le programme d'aides auditives

Somme totale consacrée aux personnes de 65 ans et plus	44,4 M\$
Nombre de bénéficiaires ² de 65 ans et plus	70 839
Nombre de bénéficiaires total	87 235

¹ Données du 1^{er} avril 2025 au 31 janvier 2026

² Nombre de personnes distinctes actives dans le programme (qui ont eu un paiement) pendant l'année, qu'elles soient actives ou non présentement.

La Régie de l'assurance maladie du Québec (RAMQ) ne détient pas les données concernant les délais de prise en charge de la clientèle par un audiologiste ou un audioprothésiste, ni concernant les délais d'accès à la prothèse en tant que tel auprès de ces professionnels.

Du côté de la RAMQ, le traitement des demandes de remboursement auprès des dispensateurs de services est réalisé automatiquement par notre système. En ce sens, aucun délai attribuable à la RAMQ n'est observé.

ÉTUDE DES CRÉDITS 2026-2027

SECRÉTARIAT AUX AÎNÉS

Réponses aux questions particulières de l'Opposition officielle

QUESTION AÎNÉS-MSSS-1RP-051

Sommes consacrées aux aides visuelles pour les personnes aveugles, amblyopes et ayant un handicap visuel en 2025-2026, nombre de bénéficiaires, délai d'attente pour consulter un optométriste en basse vision après le premier diagnostic, délai d'attente pour obtenir des aides visuelles (loupes spéciales, canne blanche, cafetière à gros chiffres, montre sonore, etc.), délai d'attente pour renouveler des aides visuelles.

RÉPONSE AÎNÉS-MSSS-1RP-051

Sommes consacrées aux personnes de 65 ans et plus
en 2025-2026¹ pour le Programme d'aides visuelles

Montant	1,8 M\$
Nombre de bénéficiaires ² de 65 ans et plus	4 576

¹ Données du 1^{er} avril 2025 au 31 janvier 2026.

² Nombre de personnes distinctes ayant eu un paiement pendant l'année.

Les données ventilées par conditions médicales ainsi que les données concernant les délais d'attente pour consulter un optométriste en basse vision après le premier diagnostic ou pour obtenir ou renouveler des aides visuelles ne sont pas disponibles à la Régie de l'assurance maladie du Québec.

ÉTUDE DES CRÉDITS 2026-2027

MINISTÈRE DE LA SANTÉ ET DES SERVICES SOCIAUX (INCLUANT LE SECRÉTARIAT AUX ÂNÉS)

DEMANDE DE RENSEIGNEMENTS PARTICULIERS

–OPPOSITION OFFICIELLE – VOLET ÂNÉS

QUESTIONS NON RÉPONDUES ET MOTIF

TABLE DES MATIÈRES

Pour les questions sous la responsabilité de Santé Québec, veuillez-vous référer aux cahiers de Santé Québec

Questions 2026-2027	Demandes de renseignements particuliers	Organisation responsable de la réponse	Motif
3	Études produites par le Secrétariat aux aînés en 2025-2026 et les prévisions pour 2026-2027.	MSSS	Il n'y a eu aucune étude produite par le Secrétariat aux aînés en 2025-2026.
11	Concernant la violence sexuelle chez les aînés, veuillez nous fournir : a) Les études, avis et analyses produites par le gouvernement; b) Les plus récentes données concernant ce type de violence.	MSSS	a) Le MSSS n'a produit aucune étude sur le sujet; b) Le MSSS ne produit pas de données concernant ce type de violence.
17	Concernant les Maisons Gilles Carle : a) La liste des maisons Gilles Carle actuellement en service en indiquant la date d'ouverture ; b) La liste des maisons Gilles Carle qui ont mis fin à leurs services en indiquant la date de fermeture; c) La liste des maisons Gilles Carles qui ont partiellement mis fin à leurs services; d) La liste des maisons Gilles Carle qui ouvriront en 2025-2026 en indiquant la date prévue d'ouverture; e) Les prévisions d'investissements pour 2026-2027, par maison; f) Financement réellement accordé par le gouvernement par maison, par année, par région, ventilé de la façon suivante : i. Financement en services ; ii. Financement en infrastructure ; iii. Financement en frais de gestion.	SQc	Sous la responsabilité de Santé Québec
19	Travaux entourant la bonification du crédit d'impôt pour le maintien à domicile. a) La liste des rencontres effectuées entre le cabinet de la ministre responsable des Aînés et le cabinet du ministre des Finances en indiquant les dates et les personnes présentes ; b) La liste des rencontres effectuées entre le ministère de la Santé et le ministère des Finances en indiquant les dates et les personnes présentes ; c) Les avis et études produites par le ministère des Finances et le ministère de la Santé ; d) Les simulations de calculs effectués ; e) L'ensemble des correspondances entre le ministre des Finances et les ministres de la Santé et des Aînés à ce sujet.	MSSS	Cette question relève du ministère des Finances
20	Concernant le nouveau programme de Soins buccodentaires :	SQc	Sous la responsabilité de Santé Québec

	<p>a) Ventilation 10 M\$ par année, par région ;</p> <p>b) Nombre d'hygiénistes dentaires et dentistes attirés au déploiement du programme par région ;</p> <p>c) Cibles du programme, par année (nombre de visites par résident) en indiquant si les cibles ont été atteintes ;</p> <p>d) Le nombre d'aînés qui ont été rejoints par le nouveau programme depuis sa mise en place, ventilé par région;</p> <p>e) Les actions et démarches visant à intégrer le programme fédéral de soins dentaires ou à créer un nouveau programme propre au Québec.</p>		
21	<p>Programme d'allocation directe – Chèque emploi-service:</p> <p>a) Ventilation détaillée du budget du programme au 31 mars 2019 au 31 mars 2020, au 31 mars 2021, au 31 mars 2022, au 31 mars 2023, au 31 mars 2024, au 31 mars 2025 et au 31 mars 2026 par région et par établissement ;</p> <p>b) Nombre de demandes au 31 mars 2019, au 31 mars 2020, au 31 mars 2021, au 31 mars 2022, au 31 mars 2023, au 31 mars 2024, au 31 mars 2025 et au 31 mars 2026;</p> <p>i. Le nombre de demandes acceptées</p> <p>ii. Le nombre de demandes refusées</p> <p>c) Nombre de bénéficiaires du programme au 31 mars 2019, au 31 mars 2020, au 31 mars 2021, au 31 mars 2022, au 31 mars 2023, au 31 mars 2024, au 31 mars 2025 et au 31 mars 2026;</p> <p>d) Nombre de bénéficiaires et d'employés inscrits au service de paie du programme ; « Chèque emploi -service » à l'institution financière responsable de la gestion de ces paies au 31 mars 2019, au 31 mars 2020, au 31 mars 2021, au 31 mars 2022, au 31 mars 2023, au 31 mars 2024, au 31 mars 2025 et au 31 mars 2026.</p>	SQc	Sous la responsabilité de Santé Québec
22	<p>Depuis le 18 octobre 2018, liste des mesures mises en place pour inciter le retour sur le marché du travail pour les travailleurs expérimentés. Pour chacune des mesures, veuillez indiquer si la mesure a été réalisée.</p>	SQc	Sous la responsabilité de Santé Québec
30	<p>Veuillez nous dire le nombre de signalements ou plaintes de cas de maltraitance organisationnelle</p> <p>a) Dans les CHSLD publics, ventilé par CISSS/CIUSSS;</p> <p>b) Dans les CHSLD privés, ventilé par CISSS/CIUSSS;</p> <p>c) Dans les CHSLD conventionnés, ventilé par CISSS/CIUSSS;</p> <p>d) Dans les RPA, ventilé par CISSS/CIUSSS;</p> <p>e) Dans les RI, ventilé par CIUSSS/CIUSSS;</p> <p>f) Dans les RTF, ventilé par CISSS/CIUSSS.</p>	SQc	Sous la responsabilité de Santé Québec
31	<p>Veuillez nous informer du nombre de signalements, plaintes ou dénonciations formulés directement au ministère de la Santé pour des cas de maltraitance. Pour chacune de ces situations, veuillez nous informer :</p> <p>a) Du nom de l'établissement visé par la plainte, le signalement ou la dénonciation ;</p> <p>b) Le type d'établissement (CHSLD privé, privé conventionné, public, MDA/MA, RPA, RI/RTF);</p> <p>c) Du type de maltraitance ;</p> <p>d) De la provenance de la plainte, du signalement ou de la dénonciation ;</p> <p>e) Du suivi accordé par le ministère ;</p>	SQc	Sous la responsabilité de Santé Québec

	f) Des sanctions et/ou amendes imposées par le ministère.		
33	Depuis l'adoption de la loi 101 sur la maltraitance, veuillez nous indiquer la liste des sanctions et/ou amendes imposées en matière de maltraitance en indiquant : a) La personne (veuillez indiquer sa fonction ou son titre) ou l'établissement visé par la sanction; b) La date de la sanction et/ou amende; c) La raison de la sanction et/ou amende; d) Une description de la sanction et/ou amende.	SQc	Sous la responsabilité de Santé Québec
34	Nombre de plaintes enregistrées pour de la maltraitance organisationnelle dans les CHSLD publics, privés et privés conventionnés en 2025-2026 ;	SQc	Sous la responsabilité de Santé Québec
35	Nombre de plaintes enregistrées pour de la maltraitance organisationnelle dans les maisons des aînés en 2025-2026;	SQc	Sous la responsabilité de Santé Québec
36	Nombre de plaintes enregistrées pour de la maltraitance organisationnelle dans les RPA en 2025-2026.	SQc	Sous la responsabilité de Santé Québec
37	Nombre de plaintes enregistrées pour de la maltraitance organisationnelle dans les RI/RTF en 2025-2026.	SQc	Sous la responsabilité de Santé Québec
38	Veillez nous donner une copie du plan d'action et/ou une liste des mesures mises en place par le Secrétariat aux aînés pour s'attaquer aux milliers de cas d'abus, d'agression, de harcèlement et d'intimidation visant des aînés de 65 ans et plus dans le réseau de la santé et des services sociaux, y compris en hébergement de longue durée, tel que rapportés dans le Rapport 2023-2024 sur les incidents et accidents survenus lors de la prestation de soins de santé et de services sociaux au Québec.	MSSS	La réponse à cette question n'est pas pertinente à l'exercice d'étude des crédits.
46	Faire état des travaux de renouvellement du Plan d'action pour l'hébergement de longue durée 2021-2026 et en fournir les échéanciers.	SQc	Sous la responsabilité de Santé Québec
51	En février 2024, une nouvelle formation accélérée et payée pour recruter 1000 préposés au soutien à domicile a été annoncée, veuillez nous indiquer pour les 1000 SAD : a) Le nombre total de SAD qui se sont inscrits à la formation accélérée, ventilé par région ; b) Le nombre total de SAD qui a débuté la formation accélérée, ventilé par région ; c) Le nombre de SAD qui ont quitté avant la fin de la formation, ventilé par région ; d) Le nombre de SAD qui ont terminé la formation, ventilé par région ; e) Le nombre de SAD qui ont démissionné de leur poste avant la fin de l'année de service et les motifs, ventilé par région ; f) Le nombre de SAD qui doivent rembourser le gouvernement à la suite de leur démission ; g) Le nombre de SAD qui ont remboursé le gouvernement à la suite de leur démission ; h) Le nombre de SAD qui ont démissionné après un an de service et les motifs, ventilé par CISSS-CIUSSS ; i) Le nombre de SAD qui sont toujours en service.	SQc	Sous la responsabilité de Santé Québec
52	Veillez nous indiquer, pour les 10 000 PAB formés avec la formation accélérée en 2020 : a) Le nombre total de PAB qui se sont inscrits à la formation accélérée, ventilé par CISSS-CIUSSS ;	MSSS	Cette question n'est plus d'actualité.

	<p>b) Le nombre total de PAB qui a débuté la formation accélérée, ventilé par CISSS-CIUSSS ;</p> <p>c) Le nombre de PAB qui a quitté avant la fin de la formation, ventilé par CISSS-CIUSSS ;</p> <p>d) Le nombre de PAB qui a terminé la formation, ventilé par CISSS-CIUSSS ;</p> <p>e) Le nombre de PAB qui a terminé la formation et qui a intégré un poste dans un CHSLD, ventilé par CISSS-CIUSSS ;</p> <p>f) Le nombre de PAB en arrêt de travail ou en congé de maladie, ventilé par CISSS-CIUSSS ;</p> <p>g) Le nombre de PAB qui a démissionné de leur poste avant la fin de l'année de service et les motifs, ventilé par CISSS-CIUSSS ;</p> <p>h) Le nombre de PAB qui doit rembourser le gouvernement à la suite de leur démission ;</p> <p>i) Le nombre de PAB qui a remboursé le gouvernement à la suite de leur démission ;</p> <p>j) Le nombre de PAB qui a démissionné après un an de service et les motifs, ventilé par CISSS-CIUSSS ;</p> <p>k) Le nombre de PAB qui sont toujours à l'emploi d'un CHSLD;</p> <p>l) Le nombre de PAB qui sont toujours à l'emploi d'un CISSS-CIUSSS.</p>		
55	Nombre de visites réalisées en CHSLD en 2025-2026 en ventilant l'information par type d'établissement (publics, privés conventionnés et privés non conventionnés) et par région.	SQc	Sous la responsabilité de Santé Québec
56	Nombre de visites de vigie réalisées en CHSLD en 2025-2026 en ventilant l'information par type d'établissement (publics, privés conventionnés et privés non conventionnés) et par région.	SQc	Sous la responsabilité de Santé Québec
57	Nombre d'inspections réalisées en CHSLD et MA en 2025-2026 en ventilant l'information par type d'établissement (publics, privés conventionnés et privés non conventionnés) et par région.	SQc	Sous la responsabilité de Santé Québec
58	Concernant les inspecteurs, veuillez nous indiquer, pour 2025-2026: a) Nombre d'inspecteurs additionnels embauchés en 2024-2025, ventilé par région ; b) Nombre d'inspecteurs total, ventilé par région ;	SQc	Sous la responsabilité de Santé Québec
59	Nombre de plaintes enregistrées en 2025-2026, ventilé par type de plaintes et par CISSS/CIUSSS : a) Dans les CHSLD; b) Dans les Maisons des aînés; c) Dans les RPA; d) Dans les RI/RTF.	SQc	Sous la responsabilité de Santé Québec
61	Quelles sont les sommes prévues pour le conventionnement des CHSLD. Veuillez ventiler les coûts par région ;	SQc	Sous la responsabilité de Santé Québec
62	Depuis 2022-2023, veuillez nous fournir, par CISSS/CIUSSS et en indiquant le nombre de places, la liste des CHSLD conventionnés.	SQc	Sous la responsabilité de Santé Québec
68	Concernant les phases 2 et 3 de la démarche Optimisation des pratiques, des usages, des soins et des services — Antipsychotiques (OPUS – AP) : a) la liste, par phase, des CHSLD et Maison des AÎNÉS participants ; b) les sommes accordées par phase, ventilées par CHSLD et Maison des AÎNÉS.	SQc	Sous la responsabilité de Santé Québec

69	Le nombre de personnes en attente d'une place dans un CHSLD, ventilé par région, avec le délai d'attente moyen par région et au Québec.	SQc	Sous la responsabilité de Santé Québec
70	Le processus de sélection et d'admission : a) D'un aîné en Maison des aînés; b) D'un adulte en maison alternative; c) Contribution minimale et maximale demandée aux usagers.	SQc	Sous la responsabilité de Santé Québec
71	Tableau indiquant l'évolution périodique du nombre de demandes en attente en hébergement pour une place en soins de longue durée en effectuant un comparatif des périodes 2022-2023 à aujourd'hui.	SQc	Sous la responsabilité de Santé Québec
72	Le nombre de personnes en attente d'une place dans un CHSLD/MDA ventilé en fonction du lieu de résidence actuel (RI, RTF, hôpital, résidence, etc.), par région et au Québec.	SQc	Sous la responsabilité de Santé Québec
73	Concernant l'offre alimentaire pour les aînés en CHSLD et MDA, veuillez nous identifier : a) Les sommes additionnelles octroyées pour améliorer l'offre alimentaire pour 2025-2026 et prévision pour 2026-2027 le tout ventilé par coût des denrées et autres coûts (personnel, équipements, formations); b) Sommes prévues par repas en CHSLD en 2025-2026 et prévisions pour 2026-2027; c) Sommes prévues par repas en MDA en 2025-2026 et prévisions pour 2026-2027; d) Copie des audits et recommandations découlant du mandat confié à l'ITHQ en 2022 et dont le budget de 2M\$ a pris fin en 2024.	SQc	Sous la responsabilité de Santé Québec
74	Concernant la transformation des 2500 places en CHSLD : a) La liste des CHSLD qui seront transformés en indiquant la région, le budget, l'état d'avancement des travaux et l'échéancier; b) Le nombre de places par CHSLD ; c) L'échéancier ; d) Les sommes prévues au total et par établissement.	SQc	Sous la responsabilité de Santé Québec
75	La liste des CHSLD au Québec, par CISSS/CIUSSS en indiquant : a) Le nombre de places disponibles, ventilé par chambre simple, double, triple, quadruple ou plus; b) Le nombre de places occupées; c) Le taux d'occupation; d) S'il est public, privé ou privé conventionné;	SQc	Sous la responsabilité de Santé Québec
76	Liste des CHSLD jugés vétustes ou ayant besoin de rénovations, ventilée par région. Veuillez nous indiquer : a) Les travaux à faire; b) Le calendrier des travaux; c) Les sommes prévues; d) La date de fin des travaux; e) Le nombre de places avant la réalisation des travaux; f) Le nombre de places après la livraison des travaux; g) La date d'accueil des résidents après les rénovations; h) Le nombre de places vacantes après les rénovations.	SQc	Sous la responsabilité de Santé Québec
77	Délai moyen d'inspection, par région, par type d'établissement (CHSLD, RPA, RI, etc.).	SQc	Sous la responsabilité de Santé Québec
78	La liste des équipes volantes mises en place en 2025-2026 pour aider les CHSLD à contrer la	SQc	Sous la responsabilité de Santé Québec

	pénurie de main-d'œuvre, par région. Veuillez également identifier : a) Le nombre de personnes par équipe volante dédiées à temps plein; b) Le nombre de personnes par équipe volante dédiées à temps partiel.		
79	Veillez ventiler par région, le nombre de personnes en attente d'une place en CHSLD ou MDA, le nombre de places offertes en CHSLD ou MDA et le nombre de places vacantes en CHSLD ou MDA?	SQc	Sous la responsabilité de Santé Québec
80	Nombre de places total en soins de longue durée en 2025-2026.	SQc	Sous la responsabilité de Santé Québec
81	Nombre de nouvelles places créées en soins de longue durée en 2025-2026.	SQc	Sous la responsabilité de Santé Québec
82	Le taux de couverture projeté par année et l'évaluation des places nécessaires, pour les cinq prochaines années, pour les besoins en CHSLD/Maisons des aînés, ventilé par région	SQc	Sous la responsabilité de Santé Québec
83	Le 26 novembre 2019, le gouvernement annonçait 2,6 G\$ pour les maisons des aînés. Veuillez ventiler le 2,6 G\$ et indiquer les sommes annoncées et les sommes dépensées depuis le 26 novembre 2019.	SQc	Sous la responsabilité de Santé Québec
84	Veillez nous fournir la liste des maisons des aînés ayant des dépassements de coûts depuis 2022-2023 en indiquant, pour chacune des maisons : a) Le budget prévu ; b) Le budget révisé ; c) Le coût final estimé ; d) Les raisons des dépassements de coût.	SQc	Sous la responsabilité de Santé Québec
85	Concernant les demandes d'exonération dans le programme de contribution des adultes hébergés en CHSLD en 2022-2023, veuillez indiquer : a) Les critères d'admissibilité à une exonération en 2025-2026; b) Le nombre de demandes d'exonérations reçues en 2025-2026 ; c) Le nombre de demandes acceptées 2025-2026; d) Le nombre de demandes de réévaluation effectuées en 2025-2026 ; e) Le nombre de demandes de réévaluation acceptées en 2025-2026.	RAMQ	AÎNÉS-MSSS-1RP-042
86	Le nombre d'enquêtes déclenchées au sujet d'un CHSLD/Maison des AÎNÉS/RPA/RI/RTF par le Ministère, des CISSS ou les CIUSSS. Veuillez nous indiquer : a) La liste des établissements visés par ces enquêtes; b) Le type d'enquête demandé; c) Les raisons du déclenchement de l'enquête ; d) La date prévue de la fin de l'enquête; e) Les pénalités imposées le cas échéant.	SQc	Sous la responsabilité de Santé Québec
87	La liste de tous les CHSLD visés par une enquête interne ;	SQc	Sous la responsabilité de Santé Québec
88	La liste de tous les CHSLD visés par une enquête externe ;	SQc	Sous la responsabilité de Santé Québec
89	Concernant la climatisation dans les CHSLD, veuillez nous indiquer : a) Les sommes investies en 2025-2026 pour l'achat de climatiseurs pour les chambres des résidents en CHSLD. Veuillez nous indiquer le nombre de climatiseurs achetés ainsi que le nombre de chambres supplémentaires climatisées, ventilé par CHSLD et en indiquant la date de l'achat et de l'installation ;	SQc	Sous la responsabilité de Santé Québec

	<p>b) Les sommes investies en 2025-2026 pour la réparation de climatiseurs pour les chambres des résidents en CHSLD. Veuillez nous indiquer le nombre de climatiseurs achetés ainsi que le nombre de chambres supplémentaires climatisées, ventilé par CHSLD et en indiquant la date de l'achat et de l'installation ;</p> <p>c) Le nombre de chambres en CHSLD par établissement ainsi que le nombre de résidents, ventilé par CIUSSS/CISSS. De ce nombre, veuillez nous indiquer combien de chambres sont climatisées.</p>		
90	<p>En lien avec l'annonce du 21 janvier 2022 de 3,7 M\$ aux CHSLD non conventionnés, afin de procéder à la consolidation des postes de gestionnaires cliniques de proximité et à l'ajout de postes de soutien administratif, veuillez nous dire :</p> <p>a) Le nom de l'établissement ;</p> <p>b) La région ;</p> <p>c) Le montant octroyé ;</p> <p>d) Le nombre de postes touchés.</p>	SQc	Sous la responsabilité de Santé Québec
91	<p>Veillez nous fournir, pour chacun des CHSLD qui ont été conventionnés depuis le début du processus, les ratios et le nombre d'heures de soins déterminés par résident.</p>	SQc	Sous la responsabilité de Santé Québec
92	<p>Veillez nous fournir la liste des CHSLD actuellement en rénovation/reconstruction en indiquant :</p> <p>a) Le nom de l'établissement ;</p> <p>b) La région ;</p> <p>c) Le nombre de résidents ;</p> <p>d) Le coût du projet ;</p> <p>e) La date prévue de réalisation ;</p> <p>f) Si le projet est converti en maison des aînés.</p>	SQc	Sous la responsabilité de Santé Québec
93	<p>Nombre d'inspecteurs au MSSS dédiés aux inspections des établissements pour aînés.</p>	SQc	Sous la responsabilité de Santé Québec
94	<p>Effectif prévu de l'équipe de soins pour chacun des CHSLD convertis en Maisons des aînés.</p>	SQc	Sous la responsabilité de Santé Québec
95	<p>Concernant les maisons des aînés, veuillez nous indiquer :</p> <p>a) Le plan de déploiement des maisons des aînés en indiquant le nombre de places par année, par maison et par région ;</p> <p>b) La liste des critères de sélection pour l'admission d'une personne en maison des aînés et en maison alternative ;</p> <p>c) Le ratio personnel résident prévu pour les maisons des aînés ;</p> <p>d) Le nombre de maisons des aînés et de maisons alternatives ouvertes en indiquant le nombre de places, par maison et par région ;</p> <p>i. Le nombre de lits actuellement disponibles et si la Maison est ouverte à pleine capacité;</p> <p>ii. Le plan d'ouverture de la Maison des aînés.</p> <p>e) La liste des terrains achetés pour les maisons des aînés et les maisons alternatives en indiquant les coûts d'acquisition du terrain, la valeur marchande et la région ;</p> <p>f) Le coût par place en service pour une maison des aînés ;</p> <p>g) Le coût par place en service pour une maison alternative ;</p> <p>h) Le nombre d'infirmières, d'infirmières auxiliaires, de préposés aux bénéficiaires ou autre personnel de soins nécessaire par maisonnette de 12 en MDA ou au total pour chaque MDA.</p>	SQc	Sous la responsabilité de Santé Québec

96	<p>Veillez nous fournir, pour chaque projet de maison des aînés :</p> <p>a) Nom de la maison des aînés ; b) Ville ; c) Circonscription électorale ; d) Nombre de places (aînés et adultes) e) Le coût prévu pour la construction de la maison des aînés et/ou maison alternative ; f) Le budget détaillé (achat de terrain, construction, décontamination, achat de matériel, etc.) g) Date de début des travaux ou date prévue de début des travaux ; h) Date prévue de la fin des travaux ; i) Date de livraison de la maison par la SQI ; j) Date prévue de l'ouverture de la maison des aînés ou la date d'ouverture de la MDA ; k) Le nombre de places actuellement ouvertes en indiquant le nombre de places pour les AÎNÉS et pour les adultes ; l) La date prévue de l'ouverture de la MDA à pleine capacité ; m) État d'avancement des travaux (étapes franchies et étapes à venir) ; n) La liste des problèmes liés à la construction (fissure, problème de fondation, etc.) o) Budget initial prévu au moment de l'annonce de la Maison des aînés ; p) Budget révisé en date du 31 mars 2026 ; q) Budget final (lorsque le projet est terminé) ; r) Dépassements de coûts.</p>	SQc	Sous la responsabilité de Santé Québec
97	<p>La liste des RPA qui ont fermé en 2025-2026, ventilée par région, en indiquant :</p> <p>a) Le nom de la RPA; b) L'adresse ; c) Le nombre de résidents et/ou d'unités ; d) La raison de la fermeture ; e) La date de fermeture ; f) Le délai donné au ministère.</p>	SQc	Sous la responsabilité de Santé Québec
98	<p>La liste des RPA qui ont été converties en 2025-2026. Veuillez indiquer :</p> <p>a) Le nom de la RPA ; b) La ville et la région ; c) Le délai donné aux résidents ; d) Le nombre de résidents.</p>	SQc	Sous la responsabilité de Santé Québec
99	<p>Mesures mises en place depuis le 1^{er} avril 2022 pour soutenir les petites résidences pour aînés de moins de 50 unités et les mesures mises en place pour soutenir les RPA de 51 unités et plus.</p>	SQc	Sous la responsabilité de Santé Québec
100	<p>Bilan quantitatif du programme régional d'allocation directe aux aînés, mis en œuvre dans certains CISSS et ayant servi de modèle à la nouvelle version du programme d'allocation personnalisée. Fournir par CISSS :</p> <p>a) Le nombre de personnes ayant reçu le service; b) Le nombre de demandes; c) Le nombre d'heures de services; d) Les sommes investies en 2025-2026</p>	SQc	Sous la responsabilité de Santé Québec
101	<p>Concernant l'annonce du 30 janvier 2024, sur un investissement de 200M\$ sur 5 ans dans un nouveau Programme d'allocation personnalisée pour soutenir les résidences pour aînés (RPA) ayant des unités de soins, afin de freiner les fermetures et maintenir l'offre de logements aux personnes âgées du Québec. Veuillez indiquer pour 2025-2026:</p>	SQc	Sous la responsabilité de Santé Québec

	<ul style="list-style-type: none"> a) Le nombre de RPA bénéficiaires; b) Le nom de la RPA; c) La ville et la région; d) Le nombre de bénéficiaires ventilé par région; e) Le montant annuel moyen accordé aux bénéficiaires; f) Le nombre de demandes reçues; g) Le nombre de demandes en attente; h) Les montants investis en 2025-2026. i) Liste des partenaires; 		
102	Nombre d'inspections réalisées dans les établissements pour aînés en 2025-2026 et le pourcentage des RPA qui ont eu une inspection en 2025-2026, ainsi que le nombre et le pourcentage de certifications non renouvelées avec les raisons du non-renouvellement, le tout ventilé par région.	SQc	Sous la responsabilité de Santé Québec
103	Nombre de RPA ayant procédé à l'installation de dispositifs de sécurité anti-errance dans les différentes catégories de RPA.	SQc	Sous la responsabilité de Santé Québec
104	<p>Concernant le Programme d'aide financière pour l'installation de gicleurs dans les résidences privées pour aînés, annoncé le 10 juillet 2019, veuillez nous indiquer :</p> <ul style="list-style-type: none"> a) Le nombre de résidences qui ont déposé une demande ; b) Le nombre de résidences qui ont reçu 25 % de l'aide ; c) Le nombre de résidences qui ont reçu 75 % du financement ; d) Le nombre de demandes acceptées depuis le 10 juillet 2019 ; e) Le nombre de demandes refusées depuis le 10 juillet 2019 ; f) Le nombre de RPA giclée ; g) Le nombre de RPA partiellement giclée ; h) Le nombre de RPA qui n'est pas giclée entièrement ou partiellement 	SQc	Sous la responsabilité de Santé Québec
105	<p>Le 9 décembre 2021, le gouvernement du Québec annonçait 52 M\$ sur 5 ans pour un programme d'aide à la modernisation des installations de certains RPA. Veuillez nous identifier :</p> <ul style="list-style-type: none"> a) Le nombre de demandes reçues ; b) Le nombre de demandes acceptées ; c) Le type de projets soutenus ; d) Le nombre de demandes refusées ; e) La liste des demandes acceptées avec le nom de l'établissement et le montant octroyé. 	SQc	Sous la responsabilité de Santé Québec
107	<p>Le 15 novembre 2020, le gouvernement annonçait 100 M\$ aux différents établissements du réseau de la santé et des services sociaux et à leurs partenaires afin de bonifier l'offre de services de soutien à domicile. En lien avec cette annonce, veuillez nous indiquer :</p> <ul style="list-style-type: none"> a) Le montant total investi en 2025-2026, ventilé par région ; b) Le nombre d'heures supplémentaires dispensées à la suite de cette annonce, ventilé par région ; c) Les sommes non utilisées transférées dans d'autres programmes de dépenses, ventilées par région; d) Les sommes non utilisées en SAD et transférées aux hôpitaux, ventilé par région; e) Les sommes périmées. 	SQc	Sous la responsabilité de Santé Québec

108	Les investissements prévus pour les soins à domicile en 2025-2026 et les prévisions pour les 4 prochaines années, ventilés par région ;	SQc	Sous la responsabilité de Santé Québec
109	Le montant total investi pour les soins à domicile en 2025-2026, ventilé par région ;	SQc	Sous la responsabilité de Santé Québec
110	Concernant les soins à domicile, veuillez nous dire les montants qui ont été périmés en 2025-2026, ventilés par région;	SQc	Sous la responsabilité de Santé Québec
111	Le nombre d'heures totales données en soins à domicile en 2025-2026, ventilé par prestataire de services (salariés d'un établissement, EESAD, entreprises privées, main-d'œuvre indépendante et agences de placement) ventilé par région.	SQc	Sous la responsabilité de Santé Québec
112	Le nombre de citoyens qui ont eu accès aux soins à domicile en 2025-2026 et dans les 4 dernières années.	SQc	Sous la responsabilité de Santé Québec
113	Le montant total investi pour le soutien à domicile (SAD) en 2025-2026 ventilé par type de prestataire (ITMAV, EÉSAD, salariés d'un établissement, entreprises privées de soutien à domicile, agences, main-d'œuvre indépendante) Le montant total investi pour le soutien à domicile (SAD) en 2025-2026 ventilé par région Le montant total investi pour le soutien à domicile (SAD) en 2025-2026 ventilé par type de bénéficiaire (personnes âgées, personnes handicapées, autres)	SQc	Sous la responsabilité de Santé Québec
114	Le 2 mai 2023, la ministre responsable des AÎNÉS annonçait un financement de 23,9 millions \$ aux établissements du réseau de la santé et des services sociaux pour ajouter des ressources permettant de rehausser le suivi de la qualité des soins et des services offerts aux personnes hébergées dans différents milieux de vie, notamment les personnes âgées. Veuillez nous indiquer : a) Les sommes versées en 2025-2026; b) Le nombre de personnes ayant bénéficié de la mesure, ventilé par CISSS/CIUSSS et nous indiquer le nombre d'AÎNÉS touchés.	SQc	Sous la responsabilité de Santé Québec
115	Veuillez nous indiquer les sommes octroyées aux popotes roulantes en 2025-2026 et le nombre de personnes ayant été touchées par cette augmentation, ventilé par région.	SQc	Sous la responsabilité de Santé Québec
116	Le 31 mai 2021, le gouvernement annonçait 750 M\$ sur cinq ans afin d'intensifier l'offre de services de soutien à domicile (SAD). Veuillez nous indiquer : a) Les sommes prévues par années, au total et par CISSS/CIUSSS ; b) Les sommes réellement investies en 2025-2026, au total et par CISSS/CIUSSS ; c) Les sommes affectées à un autre poste de dépense que les services de soutien à domicile, au total et par CISSS/CIUSSS ; d) Les sommes non utilisées en SAD et transférées aux hôpitaux, ventilées par régions ; e) Les sommes périmées.	SQc	Sous la responsabilité de Santé Québec
117	En date du 31 mars 2025, veuillez nous dire, depuis l'entrée en vigueur de la gratuité du vaccin contre le zona pour les 80 ans et plus le 1er mai 2023 et pour les 75 ans et plus le 1er mai 2024 et pour les 71 ans et plus depuis le 1 ^{er} février 2025: a) Le nombre de personnes de 71 ans et plus ayant reçu la première dose du vaccin, ventilé par région;	SQc	Sous la responsabilité de Santé Québec

	<p>b) Le pourcentage des personnes de 71 ans et plus ayant obtenu la première dose du vaccin, ventilé par région;</p> <p>c) Le nombre de personnes de 71 ans et plus ayant reçu la deuxième dose du vaccin, ventilé par région;</p> <p>d) Le pourcentage des personnes de 71 ans et plus ayant obtenu la deuxième dose du vaccin, ventilé par région;</p> <p>e) Le coût par vaccin;</p> <p>f) Le budget réellement investi en 2025-2026 pour les 71 ans et plus;</p> <p>g) Le budget prévu en 2026-2027 pour la vaccination du zona pour les 71 ans et plus.</p>		
121	<p>Depuis l'entrée en vigueur de la gratuité du vaccin contre le virus respiratoire syncytial (VRS) pour les personnes vivant en hébergement de soins de longue durée, en ressources intermédiaires-soutien à l'autonomie et en RPA des catégorie 3 et 4 fournir :</p> <p>a. Le nombre de personnes admissibles à la vaccination gratuite ayant reçu le vaccin, ventilé par milieu de vie et par région;</p> <p>b. Le pourcentage des personnes admissibles à la vaccination gratuite qui ont effectivement reçu le vaccin, ventilé par milieu de vie et par région;</p> <p>c. Le nombre total de vaccins administrés aux personnes de 60 ans et plus;</p> <p>d. Le coût par vaccin;</p> <p>e. Le budget réellement investi en 2025-2026 pour les personnes admissibles;</p> <p>f. Le budget prévu en 2026-2027 pour la vaccination du VRS.</p>	SQc	Sous la responsabilité de Santé Québec
122	<p>Concernant le programme PRIMA, veuillez fournir pour 2024-2025 :</p> <p>a) Les montants investis;</p> <p>b) La liste et la nature des projets soutenus;</p> <p>c) La liste des municipalités qui ont déposé un projet;</p> <p>d) La liste des municipalités ayant obtenu du financement.</p>	MSSS	Cette question relève du ministère des Affaires municipales et de l'Habitation
123	<p>Le 3 mai 2024, la ministre annonçait que les CLSC deviendront la porte d'entrée pour les personnes âgées. Veuillez fournir pour 2025-2026 :</p> <p>a) Le budget annuel;</p> <p>b) La liste des CLSC qui offrent ce service;</p> <p>c) L'échéancier de déploiement;</p> <p>d) Le nombre de ressources qui y est dédié;</p> <p>e) La liste des partenaires, par CLSC et par région.</p>	SQc	Sous la responsabilité de Santé Québec
124	<p>Quel est le nombre d'heures de soins à domicile offerts en 2025-2026 et ventilé selon le prestataire du service?</p> <p>a) Le Réseau public;</p> <p>b) Les entreprises d'économie sociale en aide à domicile (EÉSAD);</p> <p>c) Les entreprises privées de soins à domicile;</p> <p>d) Les agences de placement (Main-d'œuvre indépendante)</p>	SQc	Sous la responsabilité de Santé Québec
125	<p>Combien de personnes ont reçu des soins à domicile en 2025-2026 en fonction du prestataire du service?</p> <p>a) Le Réseau public;</p> <p>b) Les entreprises d'économie sociale en aide à domicile (EÉSAD);</p> <p>c) Les entreprises privées de soins à domicile;</p>	SQc	Sous la responsabilité de Santé Québec

	d) Les agences de placement (Main-d'œuvre indépendante)		
126	<p>Quel est le coût des services des soins à domicile en 2025-2026 et ventilé selon le prestataire du service de soins à domicile?</p> <p>a) Le Réseau public;</p> <p>b) Les entreprises d'économie sociale en aide à domicile (EÉSAD);</p> <p>c) Les entreprises privées de soins à domicile;</p> <p>d) Les agences de placement (Main-d'œuvre indépendante)</p>	SQc	Sous la responsabilité de Santé Québec
127	<p>Ventiler par région, combien de personnes sont en attente d'un service de soutien à domicile depuis :</p> <p>a) Moins de 30 jours;</p> <p>b) Moins de 60 jours;</p> <p>c) Moins de 90 jours;</p> <p>d) Plus de 90 jours.</p>	SQc	Sous la responsabilité de Santé Québec
128	Quel est le temps moyen des Québécois pour obtenir les services de soins à domicile?	SQc	Sous la responsabilité de Santé Québec
129	Quels montants ont été investis par le gouvernement en soins à domicile en 2025-2026, ventilés par région et par établissement (ressource intermédiaire, résidence privée pour aînés)?	SQc	Sous la responsabilité de Santé Québec
130	Combien de résidents en RPA et en RI ont bénéficié des services de soins à domicile au Québec?	SQc	Sous la responsabilité de Santé Québec
131	<p>Quel est le nombre d'heures dispensées en soins et services à domicile aux personnes vivant en RPA?</p> <p>a) Combien de ces heures ont été dispensées par des ASSS issus du réseau public?</p> <p>b) Combien de ces services ont été rendus par le personnel en RPA?</p>	SQc	Sous la responsabilité de Santé Québec
132	Quelle est la proportion de l'enveloppe dédiée aux soins à domicile qui a été dépensée dans des postes budgétaires autres que celui des soins à domicile?	SQc	Sous la responsabilité de Santé Québec
133	Montant de la contribution mensuelle minimale et maximale d'un usager par type de milieu d'hébergement (CHLSD public, CHSLD privé conventionné, CHLSD privé, MDA/MA, ressource intermédiaire, ressource de type familiale) et ce que ce montant comprend (médicaments, fournitures médicales, nourriture, autres).	SQc	Sous la responsabilité de Santé Québec
134	Budget total consacré au soutien à domicile en 2025-2026, nombre d'usagers, nombre d'heures, nombre d'usagers en attente d'un premier service et nombre d'usagers en attente de services au 31 mars 2025	SQc	Sous la responsabilité de Santé Québec

ÉTUDE DES CRÉDITS 2026-2027

Ministère de la Santé et des Services sociaux
(incluant le Secrétariat aux aînés)

RÉPONSES
AUX QUESTIONS
PARTICULIÈRES

TROISIÈME GROUPE D'OPPOSITION
VOLET AÎNÉS

ÉTUDE DES CRÉDITS 2026-2027

MINISTÈRE DE LA SANTÉ ET DES SERVICES SOCIAUX (INCLUANT LE SECRETARIAT AUX AÎNÉS)

DEMANDE DE RENSEIGNEMENTS PARTICULIERS

– 3^e GROUPE OPPOSITION – VOLET AÎNÉS

TABLE DES MATIÈRES

Pour les questions non répondues, veuillez-vous référer à la table des matières des questions non répondues et motif à la fin du cahier.

Questions 2026-2027	Demandes de renseignements particuliers	Organisation responsable de la réponse	Numérotation des fiches réponses
405	Plan triennal de déploiement de l'approche intégrée de proximité pour les personnes âgées : état de situation par catégorie d'action, travaux effectués, mesures mises en place et dépenses engagées en 2025-2026, ainsi que les prévisions pour 2026-2027.	MSSS	AÎNÉS-MSSS-3RP-001
410	Initiatives déployées pour éviter l'isolement des âgés, et précisément en région.	MSSS	AÎNÉS-MSSS-3RP-002
417	Montants prévus pour soutenir financièrement les proches aidants des âgés en 2025-2026. Prévisions pour 2026-2027.	MSSS	AÎNÉS-MSSS-3RP-003
418	Mesures prévues pour améliorer l'accès au répit des aidants naturels par l'allocation autonomie à domicile ou par le crédit répit.	MSSS	AÎNÉS-MSSS-3RP-004
419	Raison de la non-attribution de la prime de 8 % aux employés de l'organisme AQDR Chicoutimi pour les heures de répit pour les proches aidants d'âgés (celles offertes par le CHSLD, et non par l'Appui).	MSSS	AÎNÉS-MSSS-3RP-005
434	Statistiques concernant le nombre de travailleurs en soins par rapport au nombre de personnes par CHSLD, par région, en 2025-2026.	MSSS	AÎNÉS-MSSS-3RP-006
476	Nombre de RI ayant été assujetties à l'Annexe III et à la modalité de maintien temporaire de la rétribution, suivant l'introduction de la Loi sur la représentation des ressources (LRR), du Règlement sur la classification des services offerts par une ressource et l'application des ententes collectives. a. De ce nombre initial, combien reste-t-il de RI toujours en opération ayant été assujetties à l'Annexe III et à la modalité de maintien temporaire de la rétribution? b. Quel est le nombre précis de fermetures en RI imputables à l'Annexe III et à la modalité de maintien temporaire de la rétribution? c. En raison de ces fermetures, combien d'utilisateurs ont été délocalisés de leur milieu de vie?	MSSS	AÎNÉS-MSSS-3RP-007

	<p>d. Quels sont les budgets globaux alloués annuellement et le nombre précis de places occupées en hébergement RTF-RI visées par la LRR?</p> <p>e. Quel est le coût moyen pour l'hébergement d'une personne en RI-RTF en 2025-2026?</p>		
477	<p>Évolution des montants de l'allocation de dépenses personnelles pour les personnes hébergées en RI-RTF au cours des cinq dernières années et la justification des variations. Prévisions pour 2026-2027.</p>	MSSS	AÎNÉS-MSSS-3RP-008

ÉTUDE DES CRÉDITS 2026-2027

SECRETARIAT AUX AÎNÉS

Réponses aux questions particulières du Troisième groupe d'opposition

QUESTION AÎNÉS-MSSS-3RP-001

Plan triennal de déploiement de l'approche intégrée de proximité pour les personnes âgées : état de situation par catégorie d'action, travaux effectués, mesures mises en place et dépenses engagées en 2025-2026, ainsi que les prévisions pour 2026-2027.

RÉPONSE AÎNÉS-MSSS-3RP-001

Le Plan triennal de déploiement de l'Approche intégrée de proximité pour les personnes âgées (ci-après « Plan de déploiement ») comprend 26 mesures réparties en deux volets : le soutien ministériel (mesures 1 à 5) et le déploiement territorial et local (mesures 6 à 26), ce dernier étant coordonné par Santé Québec avec les établissements.

Soutien ministériel (mesures 1 à 5)

- Mesure 1 — Publiciser et promouvoir l'Approche sur le plan provincial. En 2024-2025 et 2025-2026, le MSSS a réalisé 30 séances d'information à l'aide de deux véhicules promotionnels, rejoignant 1 580 parties prenantes.
- Mesures 2, 3 et 5 — Appropriation, accompagnement du changement et transfert de connaissances. Le MSSS a confié au CISSS du Bas-Saint-Laurent (Consortium interrégional de savoirs en santé et services sociaux) le mandat de soutenir l'appropriation de l'Approche par les parties prenantes, de les accompagner dans le changement et de réaliser des activités de transfert de connaissances. Le montant de l'entente est de 257 683 \$ pour la période 2024-2025 à 2026-2027 :
 - 90 189 \$ octroyés en 2025-2026;
- Mesure 4 — Activités de recherche, d'évaluation et d'innovation. Compte tenu du contexte budgétaire, la réalisation d'une évaluation formelle de l'Approche a été écartée à court terme. Le Sous-ministère aux services sociaux travaille toutefois de concert avec le Sous-ministère à la performance afin de produire des bilans informatifs permettant d'apprécier le déploiement de l'Approche.

Déploiement territorial et local (mesures 6 à 26)

Le déploiement territorial et local se réalise à même les ressources existantes, sans financement supplémentaire. Un premier bilan a été produit en octobre 2025;

- Mesures 6 à 8 — Promotion, gouvernance et déploiement territorial et local. Selon le bilan 1, des progrès ont été réalisés dans 15 territoires pour l'intégration de l'Approche aux pratiques de gouvernance, notamment au sein des tables de concertation locales et régionales.
 - Mesures 9 à 11 — Portrait de la communauté (composante 1). Selon le bilan 1, un ou des portraits de la communauté ont été réalisés ou sont en bonne progression dans 12 territoires.
 - Mesures 12 et 13 — Vision partagée (composante 2). Selon le bilan 1, une vision partagée a été communiquée à un public restreint ou élargi dans 10 territoires.
-

- Mesures 14 et 15 — Concertation (composante 3). Des progrès sur le déploiement de la composante 3 (mesure 14 et 15) sont attendus au bilan 2.
- Mesures 16 à 26 — Pratique collaborative et évaluation (composantes 4 et 5). Des progrès sur le déploiement des composantes 4 et 5 (mesures 16 à 26) sont attendues au bilan 3.

ÉTUDE DES CRÉDITS 2026-2027

SECRETARIAT AUX AÎNÉS

Réponses aux questions particulières du Troisième groupe d'opposition

QUESTION AÎNÉS-MSSS-3RP-002

Initiatives déployées pour éviter l'isolement des aînés, et précisément en région.

.....

RÉPONSE AÎNÉS-MSSS-3RP-002

Le programme Initiative de travail de milieu auprès des aînées en situation de vulnérabilité (ITMAV) contribue à briser l'isolement des personnes aînées par la réalisation des 4 actions ciblées suivantes :

- repérage dans les endroits fréquentés par les personnes aînées (ex : commerces, parcs, bibliothèques...);
- accompagnement personnalisé pour identifier les besoins des personnes aînées et faciliter les démarches visant la résolution du besoin;
- référence vers le service ou la ressource approprié de la communauté;
- participation à l'approche intégré de proximité pour les personnes aînées de la communauté.

Ces 4 actions sont réalisées par les 235 travailleurs de milieu du programme ITMAV déployés dans toutes les régions du Québec contribuant à briser l'isolement des personnes aînées.

La somme totale versée aux ITMAV en 2025-2026 est de 16 309 320 \$.

Au 31 janvier 2026, on compte 235 ITMAV, répartis dans les 17 régions administratives.

ÉTUDE DES CRÉDITS 2026-2027

SECRETARIAT AUX AÎNÉS

Réponses aux questions particulières du Troisième groupe d'opposition

QUESTION AÎNÉS-MSSS-3RP-003

Montants prévus pour soutenir financièrement les proches aidants des aînés en 2025-2026.
Prévisions pour 2026-2027.

.....

RÉPONSE AÎNÉS-MSSS-3RP-003

Le plan d'action gouvernemental pour les personnes proches aidantes (PAG-PPA) prévoit un investissement de 532,5 M\$ pour mieux soutenir les PPA jusqu'à la fin du premier Plan en 2026.

ÉTUDE DES CRÉDITS 2026-2027

SECRETARIAT AUX AÎNÉS

Réponses aux questions particulières du Troisième groupe d'opposition

QUESTION AÎNÉS-MSSS-3RP-004

Mesures prévues pour améliorer l'accès au répit des aidants naturels par l'allocation autonomie à domicile ou par le crédit répit.

RÉPONSE AÎNÉS-MSSS-3RP-004

Le 29 janvier 2026 a été publiée la Politique nationale de soutien à domicile – *Mieux chez soi* et du cadre de référence de l'allocation autonomie à domicile (AAD / anciennement le chèque emploi-service).

Deux mesures structurantes alors annoncées concernent les proches aidants.

Celles-ci permettront de :

- Soutenir davantage l'autonomie à domicile et les personnes proches aidantes en modernisant l'allocation autonomie à domicile, ce qui permettra désormais aux personnes proches aidantes d'être rémunérées et reconnues.

Le budget accordé à cette allocation est bonifié de 1,1 M\$ en 2025-2026.

- Reconnaître la main-d'œuvre en aide à domicile en améliorant la rémunération des travailleuses et des travailleurs de l'AAD.

Le financement totalise 2,4 M\$ en 2025-2026.

De plus, le ministère de la Santé et des Services sociaux finance du répit par l'entremise du Plan d'action gouvernemental, pour les personnes proches aidantes 2021-2026. Pour le détail des sommes investis, vous réferez à la question AÎNÉS-MSSS-1RP-028 des questions particulières de l'Opposition officielle – Volet AÎNÉS.

ÉTUDE DES CRÉDITS 2026-2027

SECRETARIAT AUX AÎNÉS

Réponses aux questions particulières du Troisième groupe d'opposition

QUESTION AÎNÉS-MSSS-3RP-005

Raison de la non-attribution de la prime de 8 % aux employés de l'organisme AQDR Chicoutimi pour les heures de répit pour les proches aidants d'aînés (celles offertes par le CHSLD, et non par l'Appui).

RÉPONSE AÎNÉS-MSSS-3RP-005

Cette question n'est plus d'actualité.

ÉTUDE DES CRÉDITS 2026-2027

SECRÉTARIAT AUX AÎNÉS

Réponses aux questions particulières du Troisième groupe d'opposition

QUESTION AÎNÉS-MSSS-3RP-006

Statistiques concernant le nombre de travailleurs en soins par rapport au nombre de personnes par CHSLD, par région, en 2024-2025.

RÉPONSE AÎNÉS-MSSS-3RP-006

Nombre de travailleurs en soins, en équivalents temps complet (ETC), dans les centres d'activité d'hébergement en CHSLD, par rapport au nombre d'usagers hébergés en CHSLD, par région – 2024-2025

Région	Nombre
01 - Bas-Saint-Laurent	0,98
02 - Saguenay–Lac-Saint-Jean	1,39
03 - Capitale-Nationale	0,93
04 – Mauricie-et-Centre-du-Québec	0,91
05 - Estrie	0,91
06 - Montréal	0,91
07 - Outaouais	0,97
08 - Abitibi-Témiscamingue	0,83
09 - Côte-Nord	0,59
10 - Nord-du-Québec	0,81
11 - Gaspésie–Îles-de-la-Madeleine	0,77
12 - Chaudière-Appalaches	1,03
13 - Laval	1,12
14 - Lanaudière	1,00
15 - Laurentides	0,86
16 - Montérégie	0,90
17 - Nunavik	0,66

Notes :

- Les centres d'activité suivants ont été considérés : 6060 : Soins infirmiers aux personnes en perte d'autonomie, 6160 : Soins d'assistance aux personnes en perte d'autonomie et 6270 à 6273 : Unités d'hébergement et de soins de longue durée aux personnes en perte d'autonomie avec diagnostic psychiatrique.
 - Le nombre d'usagers hébergés en CHSLD par région est établi en fonction du nombre de personnes au 31 mars 2025, selon les rapports statistiques des établissements.
 - Les données de 2025-2026 ne sont pas disponibles.
-

ÉTUDE DES CRÉDITS 2026-2027

SECRETARIAT AUX AÎNÉS

Réponses aux questions particulières du Troisième groupe d'opposition

QUESTION AÎNÉS-MSSS-3RP-007

Nombre de RI ayant été assujetties à l'Annexe III et à la modalité de maintien temporaire de la rétribution, suivant l'introduction de la Loi sur la représentation des ressources (LRR), du Règlement sur la classification des services offerts par une ressource et l'application des ententes collectives.

- De ce nombre initial, combien reste-t-il de RI toujours en opération ayant été assujetties à l'Annexe III et à la modalité de maintien temporaire de la rétribution?
- Quel est le nombre précis de fermetures en RI imputables à l'Annexe III et à la modalité de maintien temporaire de la rétribution?
- En raison de ces fermetures, combien d'utilisateurs ont été délocalisés de leur milieu de vie?
- Quels sont les budgets globaux alloués annuellement et le nombre précis de places occupées en hébergement RTF-RI visées par la LRR?
- Quel est le coût moyen pour l'hébergement d'une personne en RI-RTF en 2025-2026?

RÉPONSE AÎNÉS-MSSS-3RP-007

a. et b.

La réponse à ces questions est fournie à la question MSSS-1RP-120 des questions particulières de l'Opposition officielle.

c.

Il y a eu 1 400 utilisateurs déplacés de leur milieu de vie en raison des fermetures de ressources pour l'année 2025-2026.

d. et e.

Année financière	Montant rétribution totale (k\$)	Équivalent annualisé du nombre de place	Moyenne annualisée des coûts par usager (\$)
2025-2026	744 155	21 344	36 985

Note :

- Les ressources présentées sont celles qui sont assujetties à la Loi sur la représentation des ressources de type familial et de certaines ressources intermédiaires et sur le régime de négociation d'une entente collective les concernant.
-

ÉTUDE DES CRÉDITS 2026-2027

SECRETARIAT AUX AÎNÉS

Réponses aux questions particulières du Troisième groupe d'opposition

QUESTION AÎNÉS-MSSS-3RP-008

Évolution des montants de l'allocation de dépenses personnelles pour les personnes hébergées en RI-RTF au cours des cinq dernières années et la justification des variations.
Prévisions pour 2026-2027

RÉPONSE AÎNÉS-MSSS-3RP-008

Les montants mensuels d'allocation pour dépenses personnelles (ADP) des cinq dernières années sont les suivants.

Année	ADP
2022	290 \$
2023	319 \$
2024	333 \$
2025	342 \$
2026	349 \$

Source : Annexe 2 à la directive ministérielle 03.01.42.23

L'ADP est indexée annuellement au 1^{er} janvier suivant l'indice des rentes établi en conformité de l'article 117 de la Loi sur le régime de rentes du Québec (RLRQ, chapitre R-9).

Avant le 1^{er} janvier 2019, les hausses de l'ADP étaient reliées à l'indexation annuelle prévue au Règlement d'application de la Loi sur les services de santé et les services sociaux pour les autochtones cris (RLRQ, chapitre S-5, r. 1). En cohérence avec les principes du Plan d'action gouvernemental pour l'inclusion économique et la participation sociale 2017-2023, dont la mise en œuvre a entraîné des écarts entre les prestataires d'aide financière de dernier recours du ministère de l'Emploi et de la Solidarité sociale qui sont hébergés et ceux qui ne le sont pas, l'ADP a été augmentée de 215 \$ à 245 \$ par mois en 2019.

Toujours en cohérence avec le Plan d'action, une hausse annuelle de 10 \$, en plus de l'indexation, fût appliquée au 1^{er} janvier 2020, 2021, 2022 et 2023 (Décret 1167-2019, 27 novembre 2019; Décret 1282-2020, 2 décembre 2020; et Décret 1382-2022, 6 juillet 2022). L'ADP est passée de 290 \$ à 319 \$ par mois le 1^{er} janvier 2023, soit une augmentation de 10 %. Depuis le 1^{er} janvier 2024, seule l'indexation réglementaire s'applique. Au 1^{er} janvier 2026, l'ADP est passée de 342 \$ à 349 \$. La prochaine indexation est prévue pour le 1^{er} janvier 2027.

Les prévisions 2026-2027 ne semble pas pertinente pour l'étude des crédits.

ÉTUDE DES CRÉDITS 2026-2027

MINISTÈRE DE LA SANTÉ ET DES SERVICES SOCIAUX (INCLUANT LE SECRÉTARIAT AUX AÎNÉS)

DEMANDE DE RENSEIGNEMENTS PARTICULIERS

– 3^e GROUPE OPPOSITION – VOLET AÎNÉS

QUESTIONS NON RÉPONDUES ET MOTIF

TABLE DES MATIÈRES

Pour les questions sous la responsabilité de Santé Québec, veuillez-vous référer aux cahiers de Santé Québec

Questions 2026-2027	Demandes de renseignements particuliers	Organisation responsable de la réponse	Motif
404	Répartition des personnes âgées de 65 ans et plus, selon leur région de résidence.	MSSS	La réponse à cette question est fournie à la question MSSS-1RP-119 des questions particulières de l'Opposition officielle
406	Répartition des sommes allouées au programme « Perte d'autonomie liée au vieillissement » depuis 2018.	SQc	Sous la responsabilité de Santé Québec
407	Organismes communautaires soutenus dans les catégories du Programme-service « Perte d'autonomie liée au vieillissement » (PALV) au cours des cinq dernières années.	SQc	Sous la responsabilité de Santé Québec
408	Montants facturés aux usagers des centres de jour pour le transport et les repas, en 2024-2025, ventilés par région.	MSSS et SQc	La réponse à cette question est fournie à la question MSSS-1RP-151 des questions particulières de l'Opposition officielle
409	Budget alloué à la prévention de la maltraitance envers les aînés. a. Pour la formation des employés b. Format de la formation offerte. c. Budget alloué à la surveillance (protection de l'aîné) en matière de maltraitance dans les établissements privés et publics	SQc	Sous la responsabilité de Santé Québec
411	Quelles mesures spécifiques sont prévues pour adapter les crédits alloués afin de répondre de manière ciblée aux besoins des territoires où la précarité financière des aînés est significative (Gaspésie, Abitibi-T, SLSJ)	MSSS	Cette question relève de la responsabilité du ministère des Finances.
412	Nombre d'aînés recevant des services selon le milieu de vie, en 2025-2026, ainsi que les prévisions pour 2026-2027.	SQc	Sous la responsabilité de Santé Québec
413	Prévisions de la population âgée de 65 ans et plus atteinte de démence, par région sociosanitaire.	SQc	Sous la responsabilité de Santé Québec

414	Sommes octroyées pour le soutien aux proches aidants en 2025-2026 et prévisions pour 2026-2027. Si l'information n'est pas disponible, préciser pourquoi.	MSSS	La réponse à cette question est fournie à la question AÎNÉS-MSSS-1RP-029 des questions particulières de l'Opposition officielle, volet Aînés
415	Nombre de proches aidants ayant reçu un soutien en 2025-2026 et prévisions pour 2026-2027. Si l'information n'est pas disponible, préciser pourquoi.	SQc	Sous la responsabilité de Santé Québec
416	Nombre de proches aidants en attente de soutien au 31 mars 2026.	SQc	Sous la responsabilité de Santé Québec
420	Coût moyen estimé par jour : a. d'un lit en CHSLD; b. d'un lit de courte durée; c. d'un lit en ressource intermédiaire; d. d'un lit en ressource de type familial; e. d'un lit en centre de réadaptation; f. d'un bloc opératoire, par heure.	SQc	Sous la responsabilité de Santé Québec
421	Besoins en nombre de lits (courte durée, longue durée, en RI-RTF) pour chacune des régions, ainsi que le nombre de lits disponibles.	MSSS	La réponse à cette question est fournie à la question MSSS-1RP-153 des questions particulières de l'Opposition officielle
422	Nombre d'hospitalisations de courte durée chez les personnes âgées en 2022-2023, en 2023-2024, en 2024-2025 et en 2025-2026 sur la base de diagnostics principaux et secondaires.	SQc	Sous la responsabilité de Santé Québec
423	Nombre de lits de courte durée occupés par des personnes en attente d'un lit de longue durée, par région et par établissement, pour les cinq dernières années.	SQc	Sous la responsabilité de Santé Québec
424	Nombre de lits de courte durée occupés par des personnes de 65 ans et plus en attente d'un lit de longue durée : a. Par région; b. Par établissement; c. Au total.	SQc	Sous la responsabilité de Santé Québec
425	Prévision des besoins annuels en place d'hébergement au cours des 5 prochaines années ?	SQc	Sous la responsabilité de Santé Québec
426	Nombre d'inspections réalisées dans les RPA, les CHSLD et les autres résidences pour aînés ou offrant des soins, ventilé par milieu.	SQc	Sous la responsabilité de Santé Québec
427	Liste des mesures et des sommes accordées pour améliorer la qualité de l'alimentation des aînés hébergés en CHSLD, chaque année depuis cinq ans, ainsi que les prévisions pour 2025-2026.	SQc	Sous la responsabilité de Santé Québec
428	Coût des repas en CHSLD en 2025-2026.	SQc	Sous la responsabilité de Santé Québec

429	Libellé de la norme édictant la fréquence des bains complets pour les résidents en CHSLD.	SQc	Sous la responsabilité de Santé Québec
430	Nombres de CHSLD climatisés, par région, en 2025-2026 ainsi que les prévisions pour 2026-2027.	SQc	Sous la responsabilité de Santé Québec
431	Nombre de personnes de moins de 65 ans et de 65 ans et plus recevant des services dans un CHSLD, par région, en 2024-2025, ainsi que les prévisions pour 2025-2026 : a. Par région; b. Par territoire de CISSS-CIUSSS; c. Au total.	SQc	Sous la responsabilité de Santé Québec
432	Nombre de personnes hébergées en CHSLD public, privés conventionnés et non conventionnés, par région, par année, au cours des cinq dernières années.	SQc	Sous la responsabilité de Santé Québec
433	Nombre de personnes en attente d'une place en CHSLD au 31 mars 2025.	SQc	Sous la responsabilité de Santé Québec
435	Pour 2025-2026, indiquer, par région, les projets relatifs à : a. l'ouverture de nouveaux CHSLD; b. la fermeture de CHSLD; c. la transformation de CHSLD.	SQc	Sous la responsabilité de Santé Québec
436	Au 31 mars 2026, par région, par territoire de CISSS-CIUSSS, fournir : a. le nombre de CHSLD; b. le nombre de lits; c. le nombre de personnes en attente d'une place en CHSLD au 31 mars 2026; d. le délai moyen pour obtenir une place en CHSLD; e. le nombre de places occupées; f. le nombre de places vacantes g. le portrait de la clientèle hébergée en CHSLD.	SQc	Sous la responsabilité de Santé Québec
437	Le nombre de places en CHSLD fermées en 2025-2026.	SQc	Sous la responsabilité de Santé Québec
438	Liste de tous les projets immobiliers prévus dans les CHSLD pour 2025-2026 et en 2026-2027, par région.	SQc	Sous la responsabilité de Santé Québec
439	Au 31 mars 2026, par région et au total : a. nombre de nouveaux CHSLD; b. nombre de nouvelles places; c. prévisions pour 2025-2026 : i. ouverture de nouveaux CHSLD; ii. fermeture et/ou transformation de CHSLD. d. étapes de réalisation pour chacun des projets.	SQc	Sous la responsabilité de Santé Québec
440	Liste des visites d'appréciation et des rapports de visite des installations de CHSLD et de ressources intermédiaires pour aînés en 2025-2026, et planification des visites prévues pour 2026-2027.	SQc	Sous la responsabilité de Santé Québec

441	Au cours des cinq dernières années : nombre d'installations visitées (CHSLD), nombre d'installations ayant déposé un plan de correctifs, nombre d'installations ayant complété à 100 % les correctifs identifiés lors des visites, nombre d'installations ayant reçu une note inférieure et supérieure à 70 %.	SQc	Sous la responsabilité de Santé Québec
442	Sommes allouées au maintien d'actifs dans les CHSLD, par région, en 2025-2026, et prévisions pour 2026-2027.	SQc	Sous la responsabilité de Santé Québec
443	État d'avancement des travaux (état de situation) pour chacun des projets de construction de CHSLD en mode PPP.	SQc	Sous la responsabilité de Santé Québec
444	Nombre et proportion des CHSLD munis de gicleurs (en totalité et en partie).	MSSS et SQc	La réponse à cette question est fournie à la question MSSS-1RP-123 des questions particulières de l'Opposition officielle
445	Sommes octroyées aux résidences, aux CHSLD pour l'installation de gicleurs en 2025-2026, et prévisions pour 2026-2027.	SQc	Sous la responsabilité de Santé Québec
446	Tout rapport concernant la nationalisation des CHSLD privés en CHSLD publics.	SQc	Sous la responsabilité de Santé Québec
447	Tout rapport concernant la transformation des CHSLD privés non conventionnés en CHSLD privés conventionnés ou en CHSLD publics. i.Échéancier prévu pour compléter le processus de conventionnement ii.Transmettre la liste des CHSLD conventionnés et le nombre de lits pour chaque CHSLD iii.Transmettre la liste des CHSLD qu'il reste à conventionner et leur nombre de lits. iv.Transmettre la liste des CHSLD conventionnés et leur nombre de lits en 2025. v.Transmettre la liste des CHSLD, et leur nombre de lits, restant à conventionner d'ici la fin de l'année 2026.	SQc	Sous la responsabilité de Santé Québec
448	Nombre de CHSLD ayant refusé le conventionnement et raisons du refus.	SQc	Sous la responsabilité de Santé Québec
449	Montants investis à ce jour pour conventionner l'ensemble des CHSLD privés.	SQc	Sous la responsabilité de Santé Québec
450	Quel est le per diem moyen versé aux CHSLD nouvellement conventionnés, en comparaison avec les CHSLD conventionnés ?	SQc	Sous la responsabilité de Santé Québec
451	Nombre de lits en CHSLD ventilés par type d'établissement en 2025-2026 : i. Maison des aînés et alternatives ii. CHSLD publics iii. CHSLD privés conventionnés iv. CHSLD privés	SQc	Sous la responsabilité de Santé Québec
452	Ratio heures/soins (moyenne) dans les différents établissements de soins de longue durée au	SQc	Sous la responsabilité de Santé Québec

	Québec. Ventiler les données par type d'établissements et par régions : i.Maison des aînés et alternatives ii.CHSLD publics iii.CHSLD privés iv.CHSLD privés conventionnés		
453	Montants investis par le gouvernement pour la construction de chacune des maisons des aînés et des maisons alternatives.	SQc	Sous la responsabilité de Santé Québec
454	Nombre de places disponibles en maisons des aînés et les raisons expliquant pourquoi ces places sont disponibles.	SQc	Sous la responsabilité de Santé Québec
455	Fournir les informations détaillées sur les délais moyens d'évaluation et d'orientation des résidents en CHSLD, et ventiler par région en fonction des établissements.	SQc	Sous la responsabilité de Santé Québec
456	Nombre total de maison des aînés en fonction par région ainsi que le nombre de places créés.	SQc	Sous la responsabilité de Santé Québec
457	Nombre de place en hébergement de soins de longue durée de créé en 2025-2026.	SQc	Sous la responsabilité de Santé Québec
458	Nombre de maison de aînés en construction et date prévue pour leur ouverture	SQc	Sous la responsabilité de Santé Québec
459	Nombre de postes vacants par type de poste dans chaque maison des aînés.	SQc	Sous la responsabilité de Santé Québec
460	Nombre de personnes résidants en maison des aînés au 31 mars 2026.	SQc	Sous la responsabilité de Santé Québec
461	Proportion du budget alloué aux maisons des aînés en rapport aux CHSLD.	SQc	Sous la responsabilité de Santé Québec
462	Liste des CHSLD qui seront rénovés dans la prochaine année?	SQc	Sous la responsabilité de Santé Québec
463	Ratio employé- résidents par hébergement public pour les aînés. Dressez le tableau par établissement, CHSLD public et maison des aînés	SQc	Sous la responsabilité de Santé Québec
464	Listes des maisons des aînés ouvertes avec la date d'ouverture prévue et finale, le coût final de construction, le taux d'occupation ainsi que le taux de poste vacants	SQc	Sous la responsabilité de Santé Québec
465	Listes des projets de maisons des aînés en cours de construction, la date d'ouverture prévue et les coûts déboursés à date.	SQc	Sous la responsabilité de Santé Québec
466	Nombre de personnes en attente d'une place en ressources intermédiaires ventilé par établissement et par type de clientèle	MSSS	Le ministère de la Santé et des Services sociaux ne détient pas cette information.
467	Nombre de personnes en attente d'une place en hébergement, ventilé par type d'hébergement et par région.	SQc	Sous la responsabilité de Santé Québec
468	Coût moyen de construction d'une chambre en ressources intermédiaires, en CHSLD et en maison des aînés.	SQc	Sous la responsabilité de Santé Québec

469	Montant versé pour chaque type d'hébergement (RI, CHSLD et maison des aînés) par jour et par résident.	SQc	Sous la responsabilité de Santé Québec
470	Nombre de personnes de moins de 65 ans et de 65 ans et plus recevant des services dans une ressource intermédiaire, par région, pour chaque année depuis 2009-2010, ainsi que les prévisions pour 2026-2027.	MSSS	La réponse à cette question est fournie à la question MSSS-1RP-120 des questions particulières de l'Opposition officielle
471	Nombre de lits en ressource de type familial, par région, par établissement et par RLS, pour les cinq dernières années.	MSSS	La réponse à cette question est fournie à la question MSSS-1RP-121 des questions particulières de l'Opposition officielle
472	Nombre de lits disponibles en ressource intermédiaire pour les cinq dernières années, ainsi que les prévisions pour 2026-2027 : a. Par région; b. Par territoire de CISSS-CIUSSS; c. Au total.	MSSS	La réponse à cette question est fournie à la question MSSS-1RP-122 des questions particulières de l'Opposition officielle
473	Budgets alloués pour le développement de services en ressources intermédiaires pour 2025-2026 et 2026-2027 : a. Par région; b. Par CISSS-CIUSSS; c. Au total.	MSSS et SQc	La réponse à cette question est fournie à la question MSSS-1RP-124 des questions particulières de l'Opposition officielle
474	Nombre de ressources intermédiaires et de ressources de type familial qui ont bénéficié, en 2025-2026, de la mesure de maintien temporaire de la rétribution. Nombre de RI et de RTF ayant vu la mesure de maintien coupée en 2025-2026.	MSSS	Cette question n'est plus d'actualité.
475	Nombre de ressources intermédiaires et de ressources de type familial ayant fermé leurs portes depuis le 2018. Évolution par année.	MSSS	La réponse à cette question est fournie à la question MSSS-1RP-126 des questions particulières de l'Opposition officielle
478	Nombre et proportion des RI munies de gicleurs (en totalité et en partie).	MSSS	La réponse à cette question est fournie à la question MSSS-1RP-128 des questions particulières de l'Opposition officielle
479	Sommes octroyées aux résidences, aux RI-RTF pour l'installation de gicleurs en 2025-2026, et prévisions pour 2026-2027.	MSSS	Le ministère de la Santé et des Services sociaux ne détient pas cette information
480	Fournir les informations détaillées sur les délais moyens d'évaluation et d'orientation des résidents en RI, et ventiler par région en fonction des établissements.	MSSS	Le ministère de la Santé et des Services sociaux n'a pas cette information.
481	Nombre de résidences privées pour aînés, par région et au total, et nombre de lits dans chacune.	SQc	Sous la responsabilité de Santé Québec

482	Nombre de résidences privées pour aînés ayant obtenu leur certification par rapport au nombre total de résidences inscrites au registre des résidences pour personnes âgées, et ce, par région.	SQc	Sous la responsabilité de Santé Québec
483	Nombre de résidences ayant perdu leur certification en 2025-2026, demandé leur retrait ou n'ayant pas fait de demande de renouvellement.	SQc	Sous la responsabilité de Santé Québec
484	État de situation à propos des résidences privées pour aînés qui n'ont pas encore reçu leur certification.	SQc	Sous la responsabilité de Santé Québec
485	Nombre et proportion des RPA munies de gicleurs (en totalité et en partie).	SQc	Sous la responsabilité de Santé Québec
486	Détail du programme d'aide financière pour les gicleurs dans les résidences privées pour aînés. Bilan. Proportion des programmes d'aide financière suivants utilisée : installation d'un système de gicleurs (213 M\$), modernisation des installations de certaines RPA (52 M\$), transition salariale du personnel soignant en RPA (347 M\$)	SQc	Sous la responsabilité de Santé Québec
487	Montant associé au programme d'aide aux résidences privées pour aînés et autres entités privées apparentées afin de réduire l'impact de la hausse des primes d'assurance (PARPA-EPA) ? Et quelle proportion de ce montant a été utilisée?	SQc	Sous la responsabilité de Santé Québec
488	En application de l'article 51 du Règlement sur la certification des résidences privées pour aînés, l'exploitant doit aviser la personne à prévenir en cas d'urgence et, avec le consentement du résident ou, le cas échéant, celui de son représentant, le centre intégré de santé et de services sociaux concerné lorsqu'il constate, chez un résident : <ul style="list-style-type: none"> a. 1° un comportement inhabituel ou imprévu qui présente un danger pour lui-même ou pour autrui; b. 2° une perte d'autonomie cognitive associée à des troubles de comportement; c. 3° un état de santé qui représente un risque pour sa sécurité en cas d'urgence ou qui nécessite des soins ou des services qui dépassent l'offre de services de l'exploitant. <ul style="list-style-type: none"> i. Nombre d'avis de dépassement de soins et de services reçus dans chaque CISSS et CIUSSS, en 2025-2026, pour l'ensemble du Québec, et ventilé par région. ii. Nombre d'avis de dépassement de soins et de services répondus, en 	SQc	Sous la responsabilité de Santé Québec

	2025-2026, pour l'ensemble du Québec, et ventilé par région. Délais de réponse aux avis de dépassement de soins et de services pour chaque CISSS et CIUSSS, en 2025-2026, pour l'ensemble du Québec, et ventilé par région.		
489	État de situation sur le projet-pilote effectué dans la Capitale-Nationale et à Drummondville concernant les subventions dans les résidences privées pour aînés	SQc	Sous la responsabilité de Santé Québec
490	Nombre de résidences privées pour aînés ayant cessé leur activité depuis les cinq dernières années ventilées par région, ainsi que le nombre total de places perdues	SQc	Sous la responsabilité de Santé Québec