Rapport d'activités 2010 / 2011

Dimension
Économique

Dimension
Sociale

Dimension
Environnementale

Conférence régionale des
élus de la Montérégie Est

CRÉ Montérégie Est

La Conférence régionale des élus (CRÉ) est, pour le territoire ou la communauté qu'elle représente, l'interlocutrice privilégiée du gouvernement en matière de développement régional.

Elle a pour mandat de promouvoir et stimuler le développement économique, social et environnemental et s'engage à offrir un milieu de vie propice à l'épanouissement de la population.

C'est par un projet de région axé sur l'indissociabilité des dimensions économique, sociale et environnementale que la CRÉ Montérégie Est s'appuie pour cibler des actions prioritaires et ainsi, assurer la réalisation d'interventions globales, au profit du cadre de vie de la population et en respect des principes du développement durable.

TABLE DES MATIÈRES
Rapport d'activités 2010-2011

Message du président et du directeur général 2

Gouvernance et administration 4

Équipes et affaires administratives 6

Gestion de fonds
- Appel de projets FDR territorial 8
- Appel de projets FDR régional 17

Projets spéciaux
- Développement durable 20
- Course Montérégie Est 21
- Véhicule hors route (VHR) 21

Concertation, ententes et activités structurantes

NIVEAU DE VIE – DIMENSION ÉCONOMIQUE
- Exportation/International 22
- Recherche et développement 24
- Manufacturier, Pôles d'excellence 25
- Bioalimentaire 26
- Mentorat pour entrepreneur 27
- Économie sociale 27
- Tourisme 28

MODE DE VIE – DIMENSION SOCIALE
- Insertion/Réinsertion/Intégration 30
- Conditions de bien-être 30
- Formations 33
- Transport collectif 34
- Réussite scolaire 34
- Loisir et sport 36
- Conciliation famille-travail-études 37
- Culture et patrimoine 38

MILIEU DE VIE – DIMENSION ENVIRONNEMENTALE
- Commission régionale sur les ressources naturelles et le territoire (CRRNT) 44
- Protection et mise en valeur des ressources naturelles et de la faune 44
- Énergie 46
- Programmes financiers 46

Concertation et ententes de partenariat par catégorie de population
- Femmes et développement régional 50
- Aînés et développement régional 53
- Immigration régionale 54
- Forum Jeunesse Montérégie Est 55

Appuis, interventions et représentations 66

Message du président et du directeur général

L'année 2010-2011 a permis à la CRÉ Montérégie Est de s'affirmer en tant qu'organisme porteur et défenseur du développement durable, une approche de développement ciblée en 2006 afin d'orienter nos actions et solutions sur les grands défis régionaux. Des conférences de sensibilisation aux enjeux du développement durable, l'amorce d'un projet de réseau d'entreprises écoresponsables en collaboration avec la France et le Maroc ainsi que la prise de position de la CRÉ quant à l'exploration et l'exploitation du gaz de schiste sont des actions concrètes qui respectent les principes de la Charte en développement durable.

Sur un autre plan, notre approche de travail intégrée dans tous nos projets, partenariats et ententes nous a permis de signer trois ententes spécifiques (économie sociale, immigration et culture), de poursuivre la mise en œuvre des ententes administratives et de partenariats en cours, de signer une entente administrative pour la protection et la mise en valeur des Montérégiennes et d'approuver le Plan régional de développement intégré des ressources du territoire (PRDIRT). D'ailleurs, nous remercions tous nos partenaires qui nous permettent de consolider notre pratique et qui poursuivent avec nous les initiatives innovantes qui ont des retombées positives dans le milieu.

De plus, nous ne pouvons passer sous silence les compressions budgétaires qui ont affecté le dernier trimestre de l'ensemble des CRÉ du Québec. Afin de pallier à la coupe budgétaire de 960 000 $ de notre Fonds de développement régional (FDR), nous avons choisi de minimiser nos dépenses de fonctionnement et de reporter la mise en œuvre de certains projets afin de respecter nos engagements et d'assurer aux organismes promoteurs de la Montérégie Est, le même soutien financier pour le développement de projets locaux et régionaux structurants. Ainsi, nous avons été en mesure de soutenir 31 projets dans le cadre des appels de projets émanant du FDR.

Enfin, cette année marquait la cinquième et dernière année du plan quinquennal de développement durable pour la Montérégie Est. Après une vingtaine d'ententes régionales, la mise en place de plus d'une quinzaine de comités sectoriels régionaux et le financement de près de 200 projets régionaux et locaux pour un investissement total de plus de quatre millions, l'heure est maintenant au bilan des nombreuses actions ayant été menées et à l'identification des enjeux et des défis qui détermineront les orientations et les objectifs de développement pour les prochaines années. L'équipe de la CRÉ Montérégie Est a donc commencé à faire le bilan des cinq dernières années avant d'entreprendre les consultations entourant le développement du prochain plan quinquennal de développement durable pour la région.

En terminant, nous tenons à saluer l'engagement des membres du Conseil d'administration et des partenaires ainsi que l'excellent travail des membres du personnel qui poursuivent ensemble les enjeux du développement régional et de la concertation de notre région. C'est donc avec un plaisir renouvelé que nous vous présentons le rapport annuel de nos activités. À la lecture de celui-ci, vous serez en mesure d'apprécier le dynamisme et la qualité de nos actions réalisées en 2010-2011.

Arthur Fauteux, président

Patrick Sabourin, directeur général

GOUVERNANCE ET ADMINISTRATION

Comité exécutif

Le comité exécutif se compose de neuf mairesses et maires (une personne par MRC) et de trois leaders socioéconomiques. Au cours de l'année 2010-2011, le comité exécutif s'est rencontré à dix reprises.

Président
Arthur Fauteux,
préfet de la MRC de Brome-Missisquoi

1re vice-présidente
Francine Morin,
préfète, MRC des Maskoutains

2e vice-président
Michel Picotte,
préfet, MRC Rouville

Trésorier
Michel Gilbert,
préfet suppléant de la MRC
de la Vallée-du-Richelieu

Secrétaire
François Gamache,
représentant de la MRC Marguerite D'Youville

Membres :

Guylaine Maltais,
représentante de la condition féminine

Claude Marchesseault,
représentant du loisir et du sport

Gilles Dolbec,
préfet de la MRC du Haut-Richelieu

Guy Vincent,
représentant de l'éducation

Jean-Marie Laplante,
préfet de la MRC d'Acton

Pascal Russel,
préfet de la MRC de la Haute-Yamaska

Réjean Dauplaise,
maire de Sorel-Tracy

Observateur :
Robert Sabourin,
ministère des Affaires municipales,
des Régions et de l'Occupation
du territoire (MAMROT)

Conseil d'administration

Celui-ci regroupe 36 mairesses et maires de municipalités tant urbaines que rurales. Ces personnes sont soutenues par 17 leaders socioéconomiques. Les députés du territoire participent sans droit de vote. La CRÉ Montérégie Est a tenu sept rencontres régulières du Conseil d'administration en 2010-2011.

Mesdames

Ana-Luisa Iturriaga,
représentante de l'immigration

Diane Bouchard,
représentante du tourisme

Diane Lavoie,
mairesse de Beloeil,
coprésidente de la commission sociale

Fabienne Desroches,
représentante de l'éducation supérieure

Jocelyne Sauvé,
représentante de la santé

Sylvie Lacroix,
représentante économique

Francine Morin,
mairesse de Saint-Bernard-de-Michaudville,
préfète de la MRC des Maskoutains et
coprésidente de la Commission régionale
sur les ressources naturelles et le territoire

Guylaine Maltais,
représentante de la condition féminine

Karine Guilbault,
représentante économie sociale

Louise Gagnon Lessard,
représentante communautaire

Louise Lavigne,
mairesse de Carignan

Nicole Ménard,
ministre responsable de la Montérégie
(membre observateur)

Pauline Quinlan,
mairesse de Bromont

Suzanne Dansereau,
mairesse de Contrecoeur

Suzanne Roy,
mairesse de Ste-Julie,
préfète de la MRC Marguerite D'Youville

Messieurs

Alain Ménard,
maire de Marieville

Albert Santerre,
maire de Saint-Ignace-de-Stanbridge,
représentant de la MRC de Brome-Missisquoi

Alexandre Bélisle,
maire de Verchères

Arthur Fauteux,
maire de Cowansville, préfet de la MRC
de Brome-Missisquoi, membre du Service
d'exportation Montérégie Est, coprésident
de la Commission loisir et sport

Bernard Gagnon,
maire de Saint-Basile-le-Grand

Bruno Gadrat,
représentant de l'environnement

Claude Bernier,
maire de Saint-Hyacinthe

Claude Jutras,
maire de Calixa-Lavallée, représentant
de la MRC Marguerite D'Youville

Claude Leblanc,
représentant aîné

Claude Marchesseault,
représentant du loisir et du sport

Denis Lavoie,
maire de Chambly

Éric Charbonneau,
maire d'Acton Vale, coprésident de
la commission économique

François Gamache,
maire de Saint-Amable

Gilles Decelles,
maire de Lac-Brome

Gilles Dolbec,
maire de St-Jean-sur-Richelieu,
préfet de la MRC Haut-Richelieu

Gilles Plante,
maire de McMasterville et préfet de
la MRC de la Vallée-du-Richelieu,
coprésident du comité Aînés et
développement régional

Gilles Salvas,
maire de Saint-Robert et
préfet MRC de Pierre-De Saurel

Guy Vincent,
représentant éducation

Jacques Durand,
maire de Saint-Jean-Baptiste,
représentant MRC de
la Vallée-du-Richelieu

Jacques Ladouceur,
maire de Richelieu

Jean-Marc Desrochers,
maire du canton de Shefford

Jean-Marie Laplante,
maire d'Upton, préfet MRC Acton et
coprésident de la Commission sociale

Josef Hüsler,
maire de Farnham

Marcel Poirier,
représentant culture

Martin Damphousse,
maire de Varennes

Michel Carrier,
représentant du milieu de la science

Michel Gilbert,
maire de Mont-Saint-Hilaire

Michel Martin,
maire d'Otterburn Park

Michel Picotte,
maire de Sainte-Angèle-de-Monnoir et
préfet de la MRC Rouville

Pascal Russel,
maire de Waterloo, préfet de la MRC de la
Haute-Yamaska

Patrick Bonvouloir,
maire de Sainte-Brigide-d'Iberberville,
représentant de la MRC du Haut-Richelieu

Pierre St-Onge,
maire de Saint-Pie

Raymond Loignon,
maire de Roxton Pond, représentant de la
MRC de la Haute-Yamaska, membre du
Pôle régional en économie sociale

Réjean Bessette,
représentant agricole

Réjean Dauplaise,
maire de Sorel-Tracy

Richard Goulet,
maire de Granby

Robert Sabourin,
ministère des Affaires
municipales, des Régions et
de l'Occupation du territoire
(membre observateur)

Sébastien Aubin,
représentant jeunesse

Serge Gendron,
maire de Saint-Césaire

Serge Girard,
représentant du
milieu du travail

GOUVERNANCE ET ADMINISTRATION (suite)

Députation :

Bertrand St-Arnaud, député de Chambly
Dave Turcotte, député de Saint-Jean
Émilien Pelletier, député de Saint-Hyacinthe
Étienne-Alexis Boucher, député de Johnson
François Bonnardel, député de Shefford
Marie Bouillé, députée d'Iberville
Monique Richard, députée de Marguerite D'Youville
Pierre Curzi, député de Borduas
Pierre Paradis, député de Brome-Missisquoi
Stéphane Bergeron, député de Verchères
Stéphane Billette, député d'Huntingdon
Sylvain Simard, député de Richelieu

Équipe et affaires administratives

La direction de la CRÉ Montérégie Est souhaite remercier madame Joëlle Jetté pour ses années de travail au poste de conseillère aux communications/relations publiques. Madame Jetté a quitté la CRÉ au cours de l'année 2010 pour relever de nouveaux défis à la direction des communications de la Ville de Saint-Hyacinthe.

Équipe de la CRÉ

Patrick Sabourin,
directeur général

Nathalie Ward,
directrice générale adjointe

Viviane Tardif,
adjointe à la direction générale/comptable

Annie Morin,
coordonnatrice en développement social

Ariane Lanoue,
coordonnatrice intersectorielle/Engagement jeunesse

Serge Goulet,
analyste socio-économique

Anick Drouin,
conseillère aux communications/relations publiques

Annie Gauthier,
conseillère en développement/saines habitudes de vie

Caroline Nantel,
conseillère en développement/condition féminine et égalité

Cathy Froment,
conseillère en développement/réussite éducative

Claire Mailhot,
conseillère en développement/économie sociale

Judith Bissonnette,
conseillère en développement/culture et tourisme

Nathalie Coutu,
conseillère en développement/aînés

Pascale Vincelette,
conseillère en développement/solidarité et inclusion sociale

Stéphanie Jetté,
conseillère en développement/économie et immigration

Josée Bélanger,
chargée des projets spéciaux

Serge Rousseau,
chargé de projet/famille et transport

Jocelyne Pilon,
adjointe administrative

Des bureaux satellites

De nouveaux bureaux satellites ont été mis en place à Cowansville (749, rue Principale) et à Mont-Saint-Hilaire (470, boul. Sir-Wilfrid-Laurier, bureau 106). Ceux-ci permettent aux membres du personnel une plus grande mobilité tout en offrant des points de services aux partenaires et aux organismes promoteurs souhaitant des informations quant aux dossiers et programmes gérés par la CRÉ.

Plan quinquennal de développement durable (PQDD)

Le comité de gestion, composé du directeur général, Patrick Sabourin, de la directrice générale adjointe, Nathalie Ward, des coordonnatrices Annie Morin et Martine Ruel et du coordonnateur du FJME, Luc Martinet, a travaillé sur une démarche qui permettra de dresser le bilan des actions du premier PQDD 2006-2011, mais également des autres réalisations qui se sont ajoutées au fil des années et au fur et à mesure des mandats ayant été dévolus à la CRÉ. Pour ce faire et compte tenu de l'ampleur de l'exercice, le comité de gestion a proposé une démarche en plusieurs étapes qui conduira à l'adoption du deuxième plan quinquennal de développement durable en mars 2012. La démarche présentée vise à faire le bilan des actions du PQDD 2006-2011, à identifier des orientations et des objectifs, à réaliser des consultations sur l'ensemble du territoire, à prioriser des orientations et des objectifs par les 107 mairesses et maires du territoire et les 17 membres de la société civile au Conseil d'administration de la CRÉ et enfin, à faire adopter un PQDD 2012-2017 englobant, synthétisé et simple par l'ensemble du Conseil d'administration.

Système de gestion documentaire

Puisque la CRÉ est dorénavant sujette à la loi sur l'accès à l'information, elle a dû se doter d'un schéma de classification et d'un calendrier de conservation. Le schéma de classification a été réalisé et la classification des dossiers papier a été faite en février 2011 en collaboration avec une archiviste. L'année prochaine servira à compléter ce dossier en ajustant les documents informatisés selon le schéma de classification.

Plans d'action intégrés

Avec l'aide du consultant en ressources humaines et en organisation, monsieur Jacques-Errol Guérin, l'équipe de la CRÉ Montérégie Est a travaillé à la réalisation de plans d'action qui déterminent des moyens à mettre en œuvre afin de réaliser les objectifs reliés au poste occupé, mais qui permettent également d'identifier les actions qui répondent aux enjeux et aux grandes orientations de la CRÉ. Le but de l'exercice est d'améliorer la planification et l'organisation du travail dans un environnement multisectoriel où une majorité de dossiers touchent à la fois la dimension économique, sociale et environnementale.

Rencontres de l'équipe en développement social

Sous l'égide de la coordonnatrice en développement social, l'instauration de ces rencontres poursuit le but de réunir les ressources professionnelles œuvrant dans les champs d'intervention relatifs au développement social, afin que celles-ci puissent mieux travailler ensemble dans un objectif d'harmonisation et d'intégration des dossiers. Par ces rencontres, on vise à atteindre les objectifs suivants : faire circuler l'information, se donner de la formation pour mieux jouer le rôle de conseillère ou conseiller en développement, se doter d'outils et discuter de processus ou de façons de faire pouvant faciliter le travail en s'inspirant les uns des autres. Sept rencontres ont eu lieu au cours de l'année 2010-2011.

GESTION DE FONDS

La CRÉ Montérégie Est dispose de mesures financières pour soutenir ses interventions et ainsi contribuer à la création d'un environnement favorable au développement régional. Le Fonds de développement régional (FDR) est le principal programme financier qui permet de soutenir la réalisation de projets structurants à rayonnement local et régional ainsi que le financement de mesures prévues dans les ententes spécifiques de régionalisation.

Dans le cadre des appels de projets FDR, les demandes de financement déposées à la CRÉ sont analysées par un responsable à l'interne. Celui-ci présente le projet à un comité de sélection composé de personnes élues des neufs MRC et de sept personnes représentant la société civile. Suite à la présentation et à la recommandation de l'analyste, le comité évalue et sélectionne les projets selon une grille rigoureuse qui tient compte des grandes orientations et enjeux du développement régional. Les projets sélectionnés par le comité sont ensuite présentés dans chacune des MRC. Le conseil des maires et mairesses doit analyser et prioriser les projets à financer selon ses propres enjeux locaux et l'enveloppe financière accordée. Enfin, les projets priorisés dans chacune des MRC sont présentés au Conseil d'administration de la CRÉ Montérégie Est. Ce sont les membres du CA de la CRÉ qui autorisent le financement selon les projets prioritaires retenus par les MRC et les axes de développement de la CRÉ.

Le FDR territorial

L'appel de projets du FDR dit territorial (le projet remis par l'organisme promoteur touche quatre MRC et moins) s'est terminé le 30 avril 2010. La CRÉ a organisé une formation à l'intention des organismes promoteurs afin de présenter le cadre normatif ainsi que le dépôt et l'explication du formulaire. En 2010-2011, 800 000 $ étaient disponibles pour le financement de projets s'inscrivant dans les priorités de développement concertées de la région et ayant un impact sur le développement régional. Cette fois-ci, la somme investie par la CRÉ totalise un montant de 748 727 $, répartis en 24 projets différents sur le territoire. La valeur totale des projets financés cette année est de 4 121 031 $. Pour chaque dollar investi dans le cadre du FDR, il y a un ratio de 5,50 $ d'investissement dans le milieu.

Potentiel d'enrichissement des forêts post agricole par la valorisation de la biomasse forestière

Organisme : Institut de recherche en biologie végétale	
Montant de la subvention **10 672 $**	Description du projet Projet visant à localiser les sites de jeunes boisés constitués à la suite de l'arrêt des activités agricoles sur un terrain. Ces boisés sont fragiles et ils sont constitués d'essences de faible valeur et dont la régénération est déficiente. Non seulement le projet vise à répertorier les sites et identifier les propriétaires, mais il consiste aussi à réaliser un projet de recherche et à soumettre, au final, un feuillet promotionnel de la technique d'enrichissement des forêts pour les experts forestiers et les propriétaires.
Coût total du projet **27 094 $**	
Territoire **MRC d'Acton**	

Déménagement du site émetteur

Organisme : Radio Acton	
Montant de la subvention **30 000 $**	Description du projet Vise à augmenter la puissance apparente de rayonnement de Radio Acton afin de régler les nombreux problèmes de réception du signal répertorié sur son territoire de desserte. Or, pour réaliser le projet, Radio Acton doit déménager une nouvelle antenne et son site émetteur vers une tour de télécommunications dans le parc industriel d'Acton Vale.
Coût total du projet **75 000 $**	
Territoire **MRC d'Acton**	

Création d'un parc botanique et récréotouristique

Organisme : Centre d'interprétation de l'horticulture de la Montérégie	
Montant de la subvention **50 000 $**	Description du projet Réaliser 5 km de sentiers d'interprétation et poursuivre la plantation d'arbres, d'arbustes et de diverses plantes ornementales. Ce projet représente la deuxième phase d'un projet qui a débuté en 2009. Globalement, il s'agit d'initiatives qui visent à remettre en valeur une forêt dégradée par le verglas de 1998 et à développer un espace privilégié pour la formation et l'intégration de connaissances des espèces végétales et des techniques horticoles.
Coût total du projet **151 300 $**	
Territoire **MRC d'Acton**	

Partenaires Brome-Missisquoi pour la réussite éducative

Organisme : Chambre de commerce de Cowansville et région	
Montant de la subvention **24 000 $**	Description du projet Le projet consiste à soutenir la poursuite du plan d'action du groupe de Partenaires Brome-Missisquoi. Celui-ci a la mission de sensibiliser le milieu au taux élevé de décrochage scolaire, de documenter la problématique du décrochage scolaire, de diffuser l'information et de fournir des outils à la communauté locale pour lutter contre le décrochage scolaire.
Coût total du projet **100 940 $**	
Territoire **MRC Brome-Missisquoi**	

Agir en partenariat pour une population en meilleure santé

Organisme : Coopérative de santé et solidarité de Bedford et région	
Montant de la subvention **38 266 $**	Description du projet L'organisme souhaite améliorer les services de santé de proximité dans la région de Bedford par l'embauche d'une conseillère ou d'un conseiller au développement de partenariats afin de positionner la Coopérative en concertation avec les partenaires œuvrant dans le domaine de la santé. Ce projet vise à mettre en place un nouveau modèle d'organisation afin de maintenir le Groupe de médecine familiale.
Coût total du projet **84 890 $**	
Territoire **MRC Brome-Missisquoi**	

GESTION DE FONDS (suite)

La tournée des Carrefours

Organisme : CLD Brome-Missisquoi	
Montant de la subvention **20 000 $**	Description du projet Le projet veut cimenter l'interaction entre les Carrefours culturels actifs de la MRC en renforçant la complémentarité et la diversité de l'offre culturelle professionnelle présentée à la population et aux touristes sur le territoire de Brome-Missisquoi. C'est à travers une programmation de cinq tournées de spectacles et d'expositions que le projet souhaite consolider le réseau des Carrefours et développer un cadre de référence en matière de concertation. La tournée se déploiera dans huit municipalités : Bedford, Cowansville, Dunham, Farnham, Lac-Brome, Saint-Armand, Stanbridge East et Sutton.
Coût total du projet **55 500 $**	
Territoire **MRC Brome-Missisquoi**	

Le corridor bleu et vert de la Haute-Yamaska Nord

Organisme : Fondation pour la sauvegarde des écosystèmes du territoire de la Haute-Yamaska (FSÉTHY)	
Montant de la subvention **30 965 $**	Description du projet Le projet vise à mieux définir le corridor naturel de la rivière Yamaska Nord, situé entre le réservoir Choinière et le lac Boivin, puisqu'il intègre une diversité de milieux naturels aquatiques et terrestres. Le projet intègre également une infrastructure récréotouristique régionale d'importance, offrant par le fait même une vitrine de premier choix pour l'éducation et la sensibilisation au grand public.
Coût total du projet **81 392 $**	
Territoire **MRC Haute-Yamaska**	

Commun'école

Organisme : Carrefour Jeunesse Emploi des Cantons de l'Est	
Montant de la subvention **10 000 $**	Description du projet Le projet consiste à la mise en place d'écoles alternatives pour les jeunes âgés de 16 à 24 ans qui décrochent. Il se déroulera dans les locaux du CJE et offrira, entre autres, un accompagnement académique pour compléter leur DES, grâce à un soutien aux apprentissages offert par la Commission scolaire du Val-des-Cerfs, un accompagnement individualisé en intervention psychosociale et en orientation.
Coût total du projet **1 330 343 $**	
Territoire **MRC Haute-Yamaska**	

Point de service du Parenfant en Haute-Yamaska (SDA)

Organisme : Le Parenfant Montérégie	
Montant de la subvention **38 962 $**	Description du projet Le projet consiste à offrir des services de droits d'accès dans un endroit sécuritaire, neutre et accessible aux familles de la Haute-Yamaska. Concrètement, le Parenfant, en collaboration avec les autres membres du comité de travail, désire développer un service SDA au cœur de Granby afin de promouvoir le bien-être des enfants qui vivent une situation de séparation avec un de leurs parents, tout en prévenant et en allégeant la détresse des familles.
Coût total du projet **70 840 $**	
Territoire **MRC Haute-Yamaska**	

Commodus – conciliation travail vie famille/services aux salariés du Haut-Richelieu

Organisme : Conseil économique Haut-Richelieu (CLD)	
Montant de la subvention **35 459 $**	Description du projet Il s'agit de démarrer une franchise sociale de Commodus afin de desservir la MRC du Haut-Richelieu. Commodus améliore la qualité de vie des personnes salariées en les soulageant de certaines tâches courantes et en leur donnant accès à des services par le biais d'un système de tickets/points. Il offre aux gestionnaires d'entreprise une stratégie leur permettant de se différencier.
Coût total du projet **146 560 $**	
Territoire **MRC Haut-Richelieu**	

Les cuisines collectives : un outil pour mieux vivre sur le territoire rural de la MRC du Haut-Richelieu

Organisme : Centre des femmes du Haut-Richelieu	
Montant de la subvention **45 626 $**	Description du projet Le projet permettra aux femmes des communautés rurales de se mobiliser dans la mise en œuvre d'initiatives qui conservent et bonifient les actifs de la population locale pour accroître l'autosuffisance économique et sociale. L'approche préconisée est celle de laboratoires pratiques au démarrage d'initiatives en sécurité alimentaire. Les femmes participantes au projet vont acquérir des compétences en gestion de micro-entreprises de sécurité alimentaire qui leur permettront de maintenir les services qu'elles auront elles-mêmes mis en place dans le cadre du projet.
Coût total du projet **65 476 $**	
Territoire **MRC Haut-Richelieu**	

Une cour d'école plus verte

Organisme : École secondaire Marguerite-Bourgeoys	
Montant de la subvention **25 000 $**	Description du projet Il s'agit d'un projet d'entrepreneuriat étudiant qui vise à aménager une cour d'école avec des aires de jeux et des espaces verts où les élèves pourraient dîner lors des journées ensoleillées.
Coût total du projet **475 000 $**	
Territoire **MRC Haut-Richelieu**	

GESTION DE FONDS (suite)

Complexe jeunesse

Organisme : Carrefour Jeunesse Emploi (Iberville/Saint-Jean)	
Montant de la subvention **100 000 $**	Description du projet Le projet vise l'ouverture d'un complexe jeunesse à Saint-Jean-sur-Richelieu afin de permettre aux 20 000 jeunes de la MRC âgés de 12 à 24 ans, de bénéficier de nouvelles infrastructures pour se rencontrer, socialiser, faire des activités (sportives et culturelles) et obtenir des services dédiés à leur santé, leur éducation et leur développement.
Coût total du projet **300 000 $**	
Territoire **MRC Haut-Richelieu**	

Maison de la culture Lenoblet-du-Plessis

Organisme : Comité de la Maison de la culture Lenoblet-du-Plessis	
Montant de la subvention **14 830 $**	Description du projet Le comité souhaite réaliser une étude de faisabilité en vue de mettre en place une maison de la culture, ouverte à l'année, et ce, dans le but d'assurer le financement de l'organisme et de répondre à l'intérêt constant porté par les visiteuses et les visiteurs. La subvention du FDR permettra de réaliser l'étude et d'élaborer un plan de développement portant sur les orientations que le comité de la MLDP doit prendre pour pérenniser son action en matière d'animation culturelle.
Coût total du projet **18 537 $**	
Territoire **MRC Marguerite D'Youville (Lajemmerais)**	

Établissement d'une passe universelle pour les étudiantes et étudiants du Cégep de Saint-Hyacinthe

Organisme : Cégep de Saint-Hyacinthe	
Montant de la subvention **1 950 $**	Description du projet Consiste à mettre en place une carte d'accès universel permettant aux étudiantes et étudiants inscrits à temps plein au Cégep de Saint-Hyacinthe d'utiliser gratuitement les services de transport collectif offerts par le Conseil intermunicipal de Transport de la Vallée-du-Richelieu (CITVR), la ville de Saint-Hyacinthe et la MRC des Maskoutains.
Coût total du projet **146 560 $**	
Territoire **MRC Marguerite D'Youville (Lajemmerais)**	

La guerre de Sept Ans et l'Amérique (1757-1763)

Organisme : Société historique Pierre-De Saurel	
Montant de la subvention **12 015 $**	Description du projet Organisation d'une exposition itinérante comportant 50 à 120 pièces d'exposition, composée de manuscrits, de gravures, de cartes rares et d'artefacts uniques provenant de la collection personnelle de Monsieur Denis St-Martin. Plusieurs objets n'ont jamais été exposés. Les expositions se tiendront entre 2011 et 2013 dans les villes de Sorel-Tracy, Saint-Denis-sur-Richelieu, Contrecoeur, Chambly ainsi que d'autres villes qui s'ajouteront à la tournée.
Coût total du projet **349 620 $**	
Territoire **MRC Marguerite D'Youville (Lajemmerais)**	

MRC des Maskoutains, terre d'accueil et de diversité

Organisme : Forum 2020	
Montant de la subvention **43 841 $**	Description du projet L'organisme souhaite encourager le partage d'expertise, l'innovation et la concertation avec les partenaires et les collaboratrices et collaborateurs du milieu. Le but est d'accroître la capacité des interventions pour attirer et retenir les nouvelles citoyennes et nouveaux citoyens, d'améliorer les conditions d'accueil, d'établissement et d'intégration par leur adaptation aux réalités locales et par la sensibilisation et la formation de la population à la diversité culturelle, notamment dans les entreprises et auprès des milieux d'affaires. Le projet est axé au niveau du développement économique et démographique, du développement des affaires, du réseautage et de l'employabilité.
Coût total du projet **104 593 $**	
Territoire **MRC des Maskoutains**	

Circuits gourmands du rendez-vous des papilles

Organisme : Festival culturel des Maskoutains	
Montant de la subvention **11 399 $**	Description du projet Projet de circuits agroalimentaires, culturels et touristiques qui permettra aux personnes qui visitent la région de découvrir la ruralité de façon active tout en la savourant. Les circuits ont pour objectif de mettre en valeur les principaux atouts des communautés rurales visitées, soit l'agriculture, en offrant des visites dans les sites de production agroalimentaire et en misant sur les attraits culturels et touristiques. Les circuits proposés relieront plusieurs municipalités rurales et urbaines et pourront être réalisés en autocar et en vélo.
Coût total du projet **102 093 $**	
Territoire **MRC des Maskoutains**	

Établissement d'une passe universelle pour les étudiantes et les étudiants du Cégep de Saint-Hyacinthe

Organisme : Cégep de Saint-Hyacinthe	
Montant de la subvention **18 808 $**	Description du projet Consiste à mettre en place une carte d'accès universel permettant aux étudiantes et aux étudiants inscrits à temps plein au Cégep de Saint-Hyacinthe d'utiliser gratuitement les services de transport collectif offerts par le Conseil intermunicipal de Transport de la Vallée-du-Richelieu (CITVR), la ville de Saint-Hyacinthe et la MRC des Maskoutains.
Coût total du projet **146 560 $**	
Territoire **MRC des Maskoutains**	

GESTION DE FONDS (suite)

Jumelage familial

Organisme : Maison de la Famille des Maskoutains	
Montant de la subvention **23 284 $**	Description du projet Il s'agit de jumelages familiaux entre des familles immigrantes et des familles d'origine québécoise. Le but est de favoriser des contacts sociaux constants et significatifs entre les familles afin de développer une meilleure compréhension mutuelle dans un esprit de collaboration et d'ouverture aux différences.
Coût total du projet **33 820 $**	
Territoire **MRC des Maskoutains**	

Les ateliers de l'école du théâtre

Organisme : Azimut diffusion inc.	
Montant de la subvention **17 500 $**	Description du projet Projet offert aux écoles afin de mieux préparer les enfants aux spectacles qu'ils iront voir. Il s'agit d'ateliers de familiarisation au théâtre afin de permettre une meilleure compréhension et une meilleure appréciation des spectacles proposés aux enfants. Les objectifs plus spécifiques sont de développer le goût d'aller au théâtre, d'augmenter le niveau d'appréciation et de compréhension d'un spectacle, de développer le sens critique des enfants et d'augmenter leur chance de réussite scolaire.
Coût total du projet **33 500 $**	
Territoire **MRC Pierre-De Saurel**	

La guerre de Sept Ans et l'Amérique (1757-1763)

Organisme : Société historique Pierre-De Saurel	
Montant de la subvention **12 015 $**	Description du projet Organisation d'une exposition itinérante comportant 50 à 120 pièces d'exposition, composée de manuscrits, de gravures, de cartes rares et d'artefacts uniques provenant de la collection personnelle de M. Denis St-Martin. Plusieurs objets n'ont jamais été exposés. Les expositions se tiendront entre 2011 et 2013 dans les villes de Sorel-Tracy, Saint-Denis-sur-Richelieu, Contrecoeur, Chambly ainsi que d'autres villes qui s'ajouteront à la tournée.
Coût total du projet **349 620 $**	
Territoire **MRC Pierre-De Saurel**	

Reconnaissance de la technopole en écologie industrielle

Organisme : Technopole en écologie industrielle	
Montant de la subvention **50 000 $**	Description du projet Le projet vise à faire reconnaître les efforts déployés par la région pour développer une expertise en écologie industrielle et à jeter les bases d'une technopole en ce domaine. La reconnaissance de la technopole accélérera l'essaimage autour de l'approche de l'écologie industrielle, la convergence et la synergie des actions entre les divers acteurs du milieu dans un premier temps, et d'une majorité des interventions régionales liées à l'approche, dans un deuxième temps. Finalement, le projet contribuera à positionner, à partir de la Montérégie, l'écologie industrielle (économie circulaire) comme option de développement au modèle industriel traditionnel (économie linéaire).
Coût total du projet **98 980 $**	
Territoire **MRC Pierre-De Saurel**	

Circuits gourmands du rendez-vous des papilles

Organisme : Festival culturel des Maskoutains	
Montant de la subvention **1 000 $**	Description du projet Projet de circuits agroalimentaires, culturels et touristiques qui permettra aux personnes qui visitent la région de découvrir la ruralité de façon active tout en la savourant. Les circuits ont pour objectif de mettre en valeur les principaux atouts des communautés rurales visitées, soit l'agriculture, en offrant des visites dans les sites de production agro-alimentaire et en misant sur les attraits culturels et touristiques. Les circuits proposés relieront plusieurs municipalités rurales et urbaines et pourront être réalisés en autocar et en vélo.
Coût total du projet **102 093 $**	
Territoire **MRC Rouville**	

Semer des paysages CO2MESTIBLE en Montérégie Est

Organisme : Reconstruction Harmonieuse de l'Agriculture (RHA)	
Montant de la subvention **3 000 $**	Description du projet Propose de participer à l'amélioration de la qualité de l'air en Montérégie Est en tenant des conférences de sensibilisation, mais aussi en aménageant différents sites paysagers comestibles. Ces sites veulent réduire les surfaces engazonnées (réduire l'utilisation de la tondeuse à essence), augmenter l'implantation de plates-bandes nécessitant moins d'entretien et d'arrosage et intégrer des plantes indigènes vivaces qui seront pour la plupart comestibles dans le but de fournir un garde-manger frais et local aux familles qui participeront au projet.
Coût total du projet **196 343 $**	
Territoire **MRC Rouville**	

Implantation d'un service d'Internet haute vitesse

Organisme : MRC de Rouville	
Montant de la subvention **25 520 $**	Description du projet Ce projet consiste à la mise en place d'un service Internet haute vitesse en milieu rural, un défi au cœur des préoccupations de la population de cette MRC. La mise en place du projet sera assurée par la nouvelle Corporation de développement des technologies et des communications de la MRC de Rouville.
Coût total du projet **145 800 $**	
Territoire **MRC Rouville**	

GESTION DE FONDS (suite)

Semer des paysages CO2MESTIBLE en Montérégie Est

Organisme : Reconstruction Harmonieuse de l'Agriculture (RHA)	
Montant de la subvention **15 000 $**	Description du projet Propose de participer à l'amélioration de la qualité de l'air en Montérégie Est en tenant des conférences de sensibilisation, mais aussi en aménageant différents sites paysagers comestibles. Ces sites veulent réduire les surfaces engazonnées (réduire l'utilisation de la tondeuse à essence), augmenter l'implantation de plates-bandes nécessitant moins d'entretien et d'arrosage et ingérer des plantes indigènes vivaces qui seront pour la plupart comestibles dans le but de fournir un garde-manger frais et local aux familles qui participeront au projet.
Coût total du projet **196 343 $**	
Territoire **MRC Vallée-du-Richelieu**	

Circuits gourmands du rendez-vous des papilles

Organisme : Festival culturel des Maskoutains	
Montant de la subvention **2 000 $**	Description du projet Projet de circuits agroalimentaires, culturels et touristiques qui permettra aux personnes qui visitent la région de découvrir la ruralité de façon active tout en la savourant. Les circuits ont pour objectif de mettre en valeur les principaux atouts des communautés rurales visitées, soit l'agriculture, en offrant des visites dans les sites de production agro-alimentaire et en misant sur les attraits culturels et touristiques. Les circuits proposés relieront plusieurs municipalités rurales et urbaines et pourront être réalisés en autocar et en vélo.
Coût total du projet **102 093 $**	
Territoire **MRC Vallée-du-Richelieu**	

Établissement d'une passe universelle pour les étudiantes et les étudiants du Cégep de Saint-Hyacinthe

Organisme : Cégep de Saint-Hyacinthe	
Montant de la subvention **15 600 $**	Description du projet Consiste à mettre en place une carte d'accès universel permettant aux étudiantes et aux étudiants inscrits à temps plein au Cégep de Saint-Hyacinthe d'utiliser gratuitement les services de transport collectif offerts par le Conseil intermunicipal de Transport de la Vallée-du-Richelieu (CITVR), la ville de Saint-Hyacinthe et la MRC des Maskoutains.
Coût total du projet **146 560 $**	
Territoire **MRC Vallée-du-Richelieu**	

Projet culturel et communautaire pour les enfants de 0 à 6 ans

Organisme : l'Arrière Scène	
Montant de la subvention **10 000 $**	Description du projet L'Arrière Scène souhaite développer une offre culturelle pour les enfants de 0 à 6 ans et leurs familles, un segment de la population qui est peu favorisé en ce qui concerne les activités culturelles. L'organisme souhaite explorer des avenues de médiation culturelle intégrant les dimensions de la culture, de l'intervention communautaire et sociale.
Coût total du projet **16 500 $**	
Territoire **MRC Vallée-du-Richelieu**	

La guerre de Sept Ans et l'Amérique (1757-1763)

Organisme : Société historique Pierre-De Saurel	
Montant de la subvention **12 015 $**	Description du projet Organisation d'une exposition itinérante comportant 50 à 120 pièces d'exposition, composée de manuscrits, de gravures, de cartes rares et d'artefacts uniques provenant de la collection personnelle de M. Denis St-Martin. Plusieurs objets n'ont jamais été exposés. Les expositions se tiendront entre 2011 et 2013 dans les villes de Sorel-Tracy, Saint-Denis-sur-Richelieu, Contrecoeur, Chambly ainsi que d'autres villes qui s'ajouteront à la tournée.
Coût total du projet **349 620 $**	
Territoire **MRC Vallée-du-Richelieu**	

Le FDR régional

L'appel de projets du FDR dit régional (le projet remis par l'organisme promoteur touche au minimum cinq MRC ou aura des impacts et retombées pour celles-ci) a été lancé en avril 2010. Il s'agissait d'un appel de projets en continu, se terminant au 31 mars 2011. Celui-ci comprenait une enveloppe de 500 000 $. Les projets ont été évalués au fur et à mesure qu'ils étaient déposés à la CRÉ. En 2010-2011, huit projets ont été déposés dans le cadre de cet appel de projets et sept projets ont été acceptés par le Conseil d'administration de la CRÉ. En tout, ce sont 537 500 $ qui ont été accordés.

Festival de la chanson de Granby

Organisme : Festival de la chanson de Granby	
Montant de la subvention **50 000 $**	Description du projet Consolider le Festival international de la chanson de Granby et en assurer son développement international. La subvention servira à embaucher une personne contractuelle affectée au développement des projets spéciaux, à consolider les salaires de l'équipe permanente, à acheter un poste de travail supplémentaire et à embaucher des ressources spécialisées pour des mandats spécifiques.
Coût du projet **2 019 690 $**	

GESTION DE FONDS (suite)

Groupe R ET D Montérégie

Organisme : CLD Les Maskoutains	
Montant de la subvention **30 000 $**	Description du projet La mise en place du Groupe R ET D Montérégie assurera un service de première ligne aux PME agricoles, agroalimentaires et agrocommerciales sur le territoire de la Montérégie Est, et ce, afin de les aider à améliorer leur compétitivité par la recherche, le développement et l'innovation et en stimulant l'utilisation des crédits d'impôt et des subventions à la recherche et au développement comme incitatif financier à l'avancement de l'industrie agricole.
Coût du projet **125 000 $**	

Implantation usine DEEE

Organisme : Recyclo-Centre	
Montant de la subvention **52 500 $**	Description du projet L'usine de démantèlement des équipements électriques et électroniques (DEEE) collectera les appareils ménagers sur un territoire de 150 à 180 km autour de Sorel-Tracy pour les diriger vers le réemploi. Les appareils collectés seront remis à neuf (mise aux normes ENERGY STAR®), démanteler et dépolluer avant d'aller vers les filières de recyclage et valorisation. Il s'agira de la première entreprise de ce genre au Québec.
Coût du projet **67 500 $**	

Centre international de recherche et de création en danse et en arts connexes (CIRC)

Organisme : Par B. Leux	
Montant de la subvention **120 000 $**	Description du projet Permettre à l'organisme de se doter des infrastructures nécessaires à la création d'un vaste réseau d'échange artistique à l'échelle internationale. Le projet vise à offrir des résidences de création pour compagnies émergentes, des rencontres internationales, des ateliers de ressourcement et la mise à disposition de lieux et services pour les artistes et organismes culturels de la région.
Coût du projet **288 400 $**	

Centre de recherche sur le nématode doré

Organisme : CLD de Lajemmerais (Marguerite D'Youville)	
Montant de la subvention **180 000 $**	Description du projet Le projet vise à implanter un Centre de recherche sur les maladies de la pomme de terre (Solanema Canada Ltée) afin de générer différentes données scientifiques à la réduction des populations de nématodes à kyste de la pomme de terre (ravageurs importants de cette culture et faisant l'objet d'une réglementation stricte de quarantaines dans un grand nombre de pays dont le Canada), mais également identifier les mesures à prendre pour en limiter la propagation. Des sites expérimentaux seront établis à Saint-Amable et Saint-Hyacinthe.
Coût du projet **3 675 000 $**	

Réseau de nature au service des gens

Organisme : Centre de la nature Mont-Saint-Hilaire	
Montant de la subvention **40 000 $**	Description du projet Le projet vise à effectuer l'analyse stratégique des possibilités des approches pour voir à la conservation des milieux naturels tant pour les gens que pour la nature et ainsi rétablir un réseau de nature au service des gens.
Coût total du projet **116 020 $**	

Positionnement de l'offre d'animation dans le plan de développement du TDC

Organisme : Théâtre de la Dame de Cœur (TDC)	
Montant de la subvention **40 000 $**	Description du projet L'un des objectifs majeurs du projet est d'abord la consolidation de l'offre de service, et ce, en renouvelant l'ensemble de Marionnettes Neutres Maison qui sont désuètes et qui s'adapte mal (allure enfantine) à une clientèle plus âgée. Plus spécifiquement augmenter le nombre de jours d'occupation du Centre d'interprétation des marionnettes Baroques Desjardins, multiplier les tournées d'animation et développer de nouveaux et d'importants marchés tel que le corporatif, les associations, les groupes, les congrès, les festivals, et étendre l'offre de services scolaires jusqu'au secondaire.
Coût total du projet **135 680 $**	

PROJETS SPÉCIAUX

Développement durable

Opérationnalisation de la Charte :

Après son adoption en 2008 et sa diffusion auprès des partenaires du territoire, l'année 2010-2011 a servi à la réalisation de différentes initiatives permettant de soutenir la CRÉ et ses partenaires dans l'application des principes reliés à la Charte.

Conférences de sensibilisation aux enjeux du développement durable

La CRÉ a embauché la firme AECOM Tecsult inc. afin d'offrir des conférences de sensibilisation aux enjeux du développement durable auprès des administrations municipales de son territoire. Près d'une centaine de personnes du monde municipal ont assisté à l'une des sept conférences organisées. Suite aux commentaires reçus des participantes et participants, la firme a soumis des recommandations à la CRÉ afin d'orienter ses actions en matière de développement durable.

Comité d'innovation en suivi à la Charte du développement durable

Ce comité rassemble différents leaders en développement durable provenant des secteurs privé et public. Une vingtaine de personnes siègent sur ce comité consultatif en vue de soutenir la CRÉ dans la mise en œuvre du projet « Montérégie Est – région écoresponsable ».

Présentation au MAMROT

La directrice adjointe de la CRÉ Montérégie Est, madame Nathalie Ward, a été invitée par le MAMROT pour présenter la démarche en développement durable sur le territoire de la CRÉ Montérégie Est ainsi que les initiatives et actions réalisées en ce sens par la CRÉ.

Mise en place d'un comité vert :

Dans l'idée d'être un modèle et de mieux adapter nos habitudes de travail aux principes du développement durable, la CRÉ Montérégie Est a mis sur pied, à l'interne, un comité vert afin d'assurer l'adoption de nouvelles pratiques qui respectent les principes du développement durable. Une première action de ce comité a été de s'associer au Réseau des femmes en environnement (RQFE) afin d'être accompagné dans une démarche « écobureau » et soutenu dans l'adoption d'une politique d'achat écoresponsable.

Course Montérégie Est

COURSE MONTÉRÉGIE EST

La Course Montérégie Est (inspirée de la Course Estrie) s'adresse aux jeunes du territoire âgés de 18 à 35 ans, intéressés par la production cinématographique. Elle a pour mission de mettre à la disposition des jeunes cinéastes des moyens de formation (collaboration avec l'INIS), de production, de diffusion et de distribution dans le but de promouvoir la relève cinématographique, de contribuer au développement d'un sentiment d'appartenance à la Montérégie Est et à la mise en valeur de la région. Présidée par monsieur François Arvard, auteur et scénariste québécois, elle a permis à neuf cinéastes de réaliser deux courts métrages, dont un documentaire portant sur un sujet propre à la MRC avec laquelle la candidate ou le candidat était jumelé.

L'ensemble des courts métrages réalisés au cours de l'été 2010 a été présenté lors de la Soirée Première du 5 octobre 2010, au Centre des arts Juliette-Lassonde. D'ailleurs, c'est lors de cette soirée que le nom de la gagnante du prix Course des Régions, Maude De Blois, a été dévoilé. Celle-ci représentera la Montérégie Est à la Course des Régions (niveau provincial) qui se déroulera au cours de l'été 2011. Les frais reliés à la participation de la gagnante sont assurés par la CRÉ pour un montant total de 6 500 $. Pour la réalisation des deux premières éditions de la Course Montérégie Est, la CRÉ Montérégie Est et le Forum jeunesse Montérégie Est avaient initialement investi une somme de 50 000 $ chacun.

Véhicule hors route (VHR)

La CRÉ conserve le mandat de coordination de la table de concertation régionale des véhicules hors route (VHR) sur le territoire de la Montérégie Est et ce, par l'entremise de la CRRNT. Il s'agit de mettre en place des sentiers permanents pour les VHR sur le territoire, en trouvant une solution au fait que la plupart de ces sentiers sont établis sur des terres privées. Ce deuxième mandat se termine en décembre 2012.

Le rapport final « Le sentier interrégional des véhicules hors route en Montérégie », présenté par la table de concertation régionale et préparé par Loisir et Sport Montérégie, a été déposé à la CRÉ en janvier 2011.

NIVEAU DE VIE
Dimension économique

Exportation/International

Entente administrative Service d'exportation Montérégie Est (SEME)

La CRÉ Montérégie Est a signé une entente administrative de deux ans (2009-2011) avec le SEME. Cette entente a pour objet de favoriser le développement économique du territoire de la Montérégie Est en matière d'exportation et de développement de marchés des entreprises du territoire. La CRÉ a ainsi versé au SEME une contribution financière de 120 000 $ cette année pour soutenir son fonctionnement et permettre la réalisation de projets structurants tels que :

Mission au Brésil-Expointer

Afin de faire profiter les entreprises de la Montérégie Est des opportunités d'affaires liées à un des secteurs les plus importants de l'économie brésilienne, soit l'agro-industrie, le SEME a organisé, du 28 août au 5 septembre 2010, une mission commerciale qui s'adressait spécifiquement à eux.

Cette mission a eu lieu dans l'état du Rio Grande do Sul.

Pendant leur séjour, chacune des entreprises participantes a eu son propre agenda personnalisé de rendez-vous avec des partenaires potentiels et les entreprises ont pu compter sur la présence du conseiller du SEME lors de leurs rencontres. Les participants ont également eu l'occasion d'assister à différentes activités de réseautage et ils ont visité une des plus importantes foires du secteur en Amérique latine : l'Expointer.

Accueil de l'Association brésilienne des petites et moyennes coopératives et entreprises de produits laitiers.

Du 20 au 24 septembre derniers, une délégation de 24 entreprises brésiliennes évoluant dans le secteur de la production laitière était de passage en Montérégie Est afin de rencontrer certains de nos entrepreneurs. Devant faire face à une demande de plus en plus importante de la part de leur population, les dirigeants brésiliens ont souhaité rencontrer nos entreprises afin d'en apprendre davantage sur les différentes technologies développées ici et voir comment celles-ci pourraient être mises en place dans les entreprises brésiliennes.

Le voyage en sol montérégien de l'Association brésilienne des petites et moyennes coopératives et entreprises de produits laitiers, aussi connue sous le nom du G100, poursuivait deux objectifs, soit l'échange d'informations et l'analyse d'alliances stratégiques potentielles à court et à moyen termes. Lors de leur passage en Montérégie Est, les membres du G100, qui étaient accompagnés par le Service d'exportation Montérégie Est (SEME), ont visité les installations d'Agropur à Granby et à Saint-Hyacinthe, de l'entreprise Abiasa située à Saint-Hyacinthe et de la fromagerie Polyethnique de Sorel-Tracy. De plus, ils ont pu rencontrer des organismes gouvernementaux, des associations de producteurs et des coopératives. Un total de 7 400 $ a été octroyé par le biais de l'entente pour la réalisation de ce projet.

SIVAL

Le SEME a également participé au Salon des matériels et techniques viticoles, horticoles, arboricoles et légumiers (SIVAL) qui s'est déroulé entre les 10 et 15 janvier 2011 à Angers dans le Département de Maine-et-Loire, en France. Les objectifs de la mission étaient de faire la prospection et de faire l'analyse comparative de l'industrie des techniques et matériels reliés aux cultures végétales spécialisées en visitant le SIVAL et en organisant des rencontres individuelles et des visites personnalisées de groupes, selon le profil des participants. Un total de 11 entreprises et de trois organismes de la Montérégie Est ont bénéficié de 32 rencontres d'affaires individuelles et de six visites de groupes.

Les sommes non attribuées pour la réalisation de projets structurants ont été transférées dans l'enveloppe prévue de l'année 2011-2012 de l'entente administrative avec le SEME.

Protocole de coopération avec le Conseil général de Maine-et-Loire

Le premier protocole de coopération avec le Conseil général de Maine-et-Loire (2008-2011) a permis à la CRÉ Montérégie Est de mieux connaître les structures et les initiatives sectorielles de développement régional qui se mettent en place en Maine-et-Loire. Les temps d'observations et d'apprentissages de ce premier protocole terminés, la CRÉ Montérégie Est a rédigé et mis en place les projets de collaboration pouvant établir un deuxième protocole de coopération entre les deux régions. Le premier protocole aura ainsi permis de réaliser quelques projets et échanges annuels. Plus précisément, pour l'année 2010-2011 :

Marché de Noël de Cholet

8 568 $ ont été octroyés du protocole de coopération entre le Conseil général de Maine-et-Loire et la CRÉ Montérégie Est pour soutenir le SEME dans l'organisation et la participation au Marché de Noël de Cholet en Maine-et-Loire du 10 au 20 décembre 2010. Trois entreprises de la Montérégie Est ont participé à cette mission.

Projet d'un réseau d'entreprises écoresponsables

La CRÉ Montérégie Est entend implanter un réseau d'entreprises écoresponsables sur son territoire. Pour développer cette expertise, elle entreprendra une coopération internationale grâce au Fonds franco-québécois pour la coopération décentralisée. La CRÉ réserve 30 000 $ à même les sommes réservées dans le protocole de coopération avec le Conseil général de Maine-et-Loire et bénéficie d'une subvention de 11 000 $ sur deux ans du Fonds franco-québécois pour la coopération décentralisée. Quant au Conseil général de Maine-et-Loire, avec lequel l'échange d'expertise se fera, il entend réserver l'équivalent des sommes investis par la CRÉ.

Quatrièmes assises franco-québécoises de la coopération décentralisée

Ces quatrièmes assises se sont déroulées à Lyon en France, du 31 janvier au 4 février 2011. Il s'agit d'une série de conférences qui avaient pour objectif de renforcer les liens de coopération décentralisée entre la France et le Québec en envisageant de nouvelles avenues et de nouveaux modes de coopération. Ces ateliers se déroulaient autour de thématiques particulières et le président de la CRÉ Montérégie Est, monsieur Arthur Fauteux, coprésidait l'atelier sur la culture et l'identité.

Recherche et développement

Démarche d'intégration d'un OBNL en développement économique

La CRÉ Montérégie Est a entrepris une démarche d'intégration d'un OBNL en développement économique. Les objectifs sont de : favoriser le développement économique des neufs MRC du territoire; offrir un service de première ligne à l'exportation aux entreprises de la Montérégie Est en partenariat avec les différents ministères fédéraux et provinciaux à vocation économique ainsi que les CLD et la CRÉ Montérégie Est; offrir des services de coordination des activités d'entrepreneuriat en appui aux CLD de la Montérégie Est; assurer la disponibilité d'une information économique de qualité en suivant l'évolution de la conjoncture économique et de l'environnement d'affaires aux plans régional, national et international et à réaliser différentes recherches et analyses permettant d'identifier des opportunités, orienter les stratégies de développement et de définir les actions à mettre en place pour soutenir la croissance de l'économie des neufs MRC de la Montérégie Est; favoriser l'implantation de nouvelles entreprises sur le territoire des MRC desservies. Un montant de 75 000 $ est réservé pour la mise en place de ce projet, malheureusement retardé par les coupes budgétaires gouvernementales de 2010.

Pôle logistique de transport en Montérégie Est

Le CLD de Marguerite-D'Youville, en collaboration avec la CRÉ Montérégie Est, a mis en place neuf chantiers de travail représentés par 19 personnes qui se réunissent trois à quatre fois par an. Ces personnes ont pour mandat d'orienter les actions tant de la phase 3 du développement du Port de Montréal que de la venue du projet de pôle logistique à Contrecoeur.

À cet effet, c'est le 16 février 2011 que l'annonce du projet d'expansion des installations du Port de Montréal à Contrecoeur s'est déroulée. Suite à l'annonce, un mémoire portant sur le transport des marchandises et la logistique dans la région métropolitaine de Montréal a été présenté à la Communauté métropolitaine de Montréal (CMM) dans le cadre du Plan métropolitain d'aménagement et de développement (PMAD).

De plus, la CRÉ Montérégie Est a octroyé un montant de 20 000 $ à l'Institut pour le progrès socio-économique (IPSÉ) pour mener une étude visant à évaluer la pertinence de former et de structurer une grappe métropolitaine en logistique et transport.

Finalement, 25 000 $ ont été accordés à la *Table des Préfets et élus de la Couronne Sud* pour leur projet d'études sur les flux de transport de la Rive-Sud couvrant les neufs MRC de la Montérégie Est.

Manufacturier, Pôles d'excellence

Créneau ACCORD

La CRÉ Montérégie Est a participé au financement des créneaux ACCORD en Montérégie, et ce, pour le fonctionnement de ces derniers ainsi que pour les projets qui ont été déposés dans le but de poursuivre les objectifs des plans d'action de chacun des créneaux ACCORD.

À ce titre, la CRÉ a accordé un montant total de 38 000 $ pour le financement de quatre créneaux ACCORD sur cinq ainsi qu'un montant de 11 000 $ pour des projets spéciaux. En ce sens, les sommes ont été réparties comme suit :

1. Le créneau d'excellence *Matériaux souples avancés* a obtenu un financement de 10 000 $ de la CRÉ. Ce montant a été versé au Groupe CTT de St-Hyacinthe;
2. Pour le créneau d'excellence *Micro/Nanotechnologies pour l'électronique de pointe*, la CRÉ a aussi accordé un montant de 10 000 $ à l'organisme MicroTeQ-10 afin de consolider les activités et de permettre aux ressources en place de poursuivre les objectifs de ce créneau, tel qu'indiqué dans le plan d'action;

3. En ce qui a trait au créneau d'excellence *Technologies avancées de matériel de transport et logistique*, ce dernier a reçu une aide financière de 8 000 $ qui ont été versés à l'Association des manufacturiers d'équipements de transport et de véhicules spéciaux (AMETVS);

4. La CRÉ a octroyé une somme de 10 000 $ au Technocentre en écologie industrielle pour la poursuite du développement et des objectifs du créneau d'excellence Transformation des métaux ferreux et nouveaux matériaux associés;

5. Finalement, le créneau d'excellence Bioalimentaire n'a pas reçu d'aide de la CRÉ étant donné que ce créneau était en restructuration.

Financement de projets spécifiques

1. Un montant de 10 000 $ a été accordé au créneau d'excellence *Transformation des métaux ferreux et nouveaux matériaux associés* pour le projet cartographie de l'industrie de la métallurgie de la Montérégie. L'objectif de cette cartographie avait pour but de mieux comprendre l'état actuel de la filière et ainsi préciser les interventions requises pour optimiser son développement. À titre d'information, sur une population totale de 758 établissements et de 33 135 emplois, 220 établissements ont participé à l'enquête avec un emploi correspondant de 21 737. En termes d'établissements répondants, il s'agit d'un taux de réponse de 29 %, ces établissements correspondent à 66 % de l'emploi total.

2. Dans un deuxième temps, la CRÉ a accordé un montant de 1 000 $ pour soutenir financièrement la promotion dans le cadre de la Semaine de la métallurgie.

Bioalimentaire

Conseil de développement du bioalimentaire de la Montérégie Est

cdbme
Conseil de développement du bioalimentaire de la Montérégie Est

La CRÉ Montérégie Est a poursuivi, pour une deuxième année, l'entente administrative signée avec le CDBME. Le CDBME agit à titre d'organisme responsable de la concertation et du développement du secteur bioalimentaire sur le territoire. Il est l'organisme de concertation des acteurs de la filière bioalimentaire en Montérégie Est. Il travaille à la mise en œuvre de projets structurants, de promotion et de mise en marché régionale des produits agroalimentaires sur la base d'actions ou de projets à caractère collectif.

D'une durée de trois ans, l'entente administrative, qui prendra fin au 31 mars 2012, vise à soutenir le fonctionnement de l'organisme et à permettre la réalisation de projets structurants. La CRÉ a versé une contribution financière de 100 000 $, dont 30 000 $ sont dédiés à la réalisation de projets spéciaux pour le secteur du bioalimentaire. En 2010-2011, cette enveloppe a permis de soutenir des projets visant la promotion des produits agroalimentaires, l'intégration des produits régionaux sur les tablettes des épiceries, la formation continue des producteurs et des transformateurs, ainsi que le développement de l'agrotourisme.

Mentorat pour entrepreneur

Réseau M
mentorat pour entrepreneurs
Montérégie-Est

Entente administrative sur le mentorat pour les entrepreneures/entrepreneurs

L'année 2010 a été une période de restructuration et de consolidation du service de mentorat pour les entrepreneures/entrepreneurs par la Fondation de l'entrepreneurship. Voulant offrir un service harmonisé sur l'ensemble du territoire québécois, mais adapté aux réalités de chacune des régions, la Fondation de l'entrepreneurship a mis en place le Réseau M. Celui-ci vise la création de conseils régionaux de mentorat pour assurer le développement et le déploiement de la pratique. Le conseil régional en mentorat de la Montérégie Est (CR2ME) est dorénavant créé et veille au déploiement du mentorat. La CRÉ a réservé, à même le Fonds de développement régional, un montant de 45 000 $ pour l'année 2010-2011, soit 5 000 $ par cellule sur le territoire de la Montérégie Est.

Économie sociale

Entente spécifique pour la consolidation et le développement du secteur de l'économie sociale

Bénéficiant d'une enveloppe de 650 000 $ grâce à l'entente signée en mars 2010 entre la CRÉ Montérégie Est, le MAMROT, le FJME et les Centres locaux de développement (CLD) du territoire, un Pôle régional d'économie sociale a été créé en juin 2010. La CRÉ contribue à un montant total de 250 000 $ puisés du FDR et le FJME injecte 150 000 $ du FRIJ pour la durée de l'entente (cinq ans).

Pôle régional d'économie sociale

Lancé le 17 juin 2010, au Zoo de Granby, le Pôle régional d'économie sociale est une nouvelle plateforme de concertation composée de 27 acteurs de la Montérégie Est. Fort attendu dans le milieu, le Pôle régional répond à un réel besoin des acteurs de l'économie sociale de structurer le réseau régional, de concert avec les partenaires locaux, régionaux et nationaux.

Les premières actions du Pôle seront d'élaborer et de mettre en œuvre un plan d'action régional, de réaliser une étude sur l'importance de l'économie sociale dans l'économie régionale et d'assurer une représentation régionale au sein des instances provinciales.

En 2010, le Pôle régional d'économie sociale de la Montérégie Est a mis de l'avant plusieurs actions, dont les suivantes :

1. Déposer, au CA de la CRÉ, les règles de fonctionnement du Pôle régional;
2. Déposer, au CA de la CRÉ, un canevas de plan d'action 2011-2014 qui repose sur les cinq volets suivants : la promotion, la concertation, la formation, la relève ainsi que le soutien à la consolidation et au développement de nouveaux projets;
3. Valider le portrait régional des entreprises d'économie sociale en aide domestique (EESAD);
4. Réunir un comité régional pour donner suite aux priorités identifiées par les EESAD ayant une portée régionale;
5. Visiter la société de développement Angus, une entreprise d'économie sociale d'envergure;
6. Établir des liens de partenariat avec la communauté métropolitaine de Montréal entre autres pour des avis sur les projets d'économie sociale déposés dans le cadre de l'enveloppe d'économie sociale du Fonds de développement de la métropole;
7. Mettre à jour la liste des 250 entreprises d'économie sociale qui sont inscrites sur le Portail du Chantier de l'économie sociale;
8. Proposer quatre trajets de visites qui sont inscrits dans la programmation du Forum international de l'économie sociale et solidaire qui aura lieu à Montréal en octobre 2011.

Tourisme

Entente de partenariat avec Tourisme Cantons-de-l'Est dans le cadre du Fonds de développement de l'offre touristique (FDOT)

Dans le but de favoriser l'essor du tourisme sur son territoire, la CRÉ a poursuivi son engagement avec l'Association touristique des Cantons de l'Est qui dessert Brome-Missisquoi et Haute-Yamaska. Cette entente vise essentiellement à soutenir des projets de développement des attraits dans le cadre du Fonds de développement de l'offre touristique (FDOT). L'entente de partenariat régional 2007-2012 ajoute 60 000 $ à ce fonds.

Route du Richelieu

Des nouvelles de la Route!

Un avant-midi d'informations intitulé « Des nouvelles de la Route » a été organisé en novembre 2010 afin de partager des nouvelles de la Route et de lancer un appel de projets en tourisme culturel pour les attraits situés sur le tracé de la nouvelle route touristique. Cette rencontre regroupait des représentantes et représentants émanant des secteurs touristique, municipal et d'intervention du milieu touristique de la Montérégie Est. Plus de 70 personnes ont participé à l'événement.

Lakes to Locks Passage

La conseillère responsable des dossiers en lien avec le développement touristique, madame Judith Bissonnette, a été nommée au conseil d'administration de Lakes to Locks Passage, route touristique située dans l'État de New York et prolongement de la Route du Richelieu.

Route des Navigateurs

La route touristique développée dans le Bas-du-Fleuve sera prolongée depuis la Gaspésie jusque dans le Haut-St-Laurent. La concertation des deux MRC du territoire, Marguerite-D'Youville et Pierre-De Saurel, a permis la réalisation de la caractérisation des attraits et la signature de résolutions d'appuis des deux MRC concernées.

Route Verte Axe 3

La CRÉ Montérégie Est a contribué à l'homologation du tracé de l'Axe 3 de la Route Verte. À la demande des MRC Marguerite-D'Youville et Pierre-De Saurel, et en collaboration avec le MTQ et Vélo-Québec, la CRÉ a coordonnée un travail de caractérisation menant à la confirmation du tracé traversant le territoire. Tantôt sur route tantôt en site propre, cette nouvelle voie cyclable d'importance devrait être inaugurée dans les prochains mois. Rappelons que ce tronçon s'inscrit dans un parcours traversant le Québec d'est en ouest, longeant aussi souvent que possible, le fleuve Saint-Laurent.

MODE DE VIE
Dimension sociale

Insertion/Réinsertion/Intégration

Engagement jeunesse

En Montérégie Est, un comité directeur, composé de 13 personnes, et un comité interministériel régional, composé des directions régionales des ministères signataires de l'entente et de la coordonnatrice intersectorielle de l'Engagement jeunesse, pilotent cette entente qui vise à favoriser l'émergence de continuums de services inter-réseaux pour les jeunes en parcours d'insertion vers une autonomie personnelle, sociale et professionnelle. La Conférence régionale des élus de la Montérégie Est en est l'organisme fiduciaire et elle assume la présidence du comité directeur depuis décembre 2009.

En ce sens, entre le 1er avril 2010 et le 31 mars 2011 :

1. Le comité directeur de l'Engagement jeunesse Montérégie Est s'est rencontré à sept reprises;
2. Le comité interministériel régional de l'Engagement jeunesse s'est rencontré deux fois;
3. L'agente de liaison a participé à quatre rencontres nationales de l'*Engagement jeunesse*;
4. L'agente de liaison a soutenu (convoqué et animé) les sept rencontres du comité Continuum du Haut-Richelieu visant la mise en place de continuums de services dans le milieu.

La présente année aura ainsi permis au comité directeur de l'*Engagement jeunesse Montérégie Est* de travailler activement à :

1. Développer et mettre en œuvre une stratégie régionale pour consolider le travail de proximité en Montérégie Est;
2. Instaurer la tenue d'événements (panels) et participer à l'organisation d'une Journée de partenariats jeunesse pour favoriser l'émergence de continuums de services pour les jeunes de 16 à 24 ans dans chacune des MRC;
3. Collaborer à l'implantation du Plan de cheminement vers l'autonomie (PCA) afin d'offrir aux jeunes, de façon concertée, des conditions facilitant leur passage à la vie adulte;
4. Amorcer et soutenir l'élaboration d'un protocole d'entente entre les CJE et les CSSS de la Montérégie visant à soutenir les jeunes et jeunes adultes en besoins de services dans leurs démarches vers une autonomie personnelle, sociale et professionnelle.

Conditions de bien-être

Approche territoriale intégrée (ATI) pour la lutte à la pauvreté et à l'exclusion sociale

L'entente de partenariat portant sur l'approche territoriale intégrée s'est conclue le 31 mars 2010. Au terme de l'entente, le comité de travail a poursuivi la réalisation de son mandat en se réunissant à cinq reprises du 5 avril au 27 mai. Comme convenu, il a déposé le 2 juin 2010 au comité de gestion et de suivi, le bilan de l'entente, des recommandations en découlant et une proposition d'une stratégie régionale pour la lutte à la pauvreté et l'exclusion sociale, lesquels ont été adoptés à l'unanimité.

La CRÉ remercie les membres du comité de gestion et de suivi de l'entente ATI, la CDC Haut-Richelieu-Rouville pour son rôle de fiduciaire, et tous les partenaires qui ont pris part aux différentes actions de cette approche.

Appels de projets ATI

En ce qui a trait au dernier appel de projets ATI pour l'année 2010-2011, trois projets ont été financés puisqu'ils répondaient aux priorités d'intervention identifiées dans le cadre de l'entente. Au total, tel que présenté dans le tableau ci-dessous, c'est un montant de 63 584 $ qui a été remis à trois organismes de la Montérégie Est. C'est le Forum Jeunesse Montérégie Est qui assure la reddition de compte, l'évaluation et les suivis.

Solidarité et inclusion sociale

Nouveau protocole d'entente avec le MESS

Le gouvernement du Québec a adopté son deuxième plan d'action gouvernemental pour la solidarité et l'inclusion sociale au printemps 2010. Souhaitant renforcer la solidarité en rapprochant les décisions des milieux locaux et régionaux, et en vue de la signature d'une alliance avec lui, laquelle permettra le financement d'initiatives, de projets et d'interventions répondant aux besoins identifiés dans le cadre d'un plan d'action régional, le ministère de l'Emploi et de la Solidarité sociale (MESS), gestionnaire du Fonds québécois d'initiatives sociales (FQIS), et la CRÉ Montérégie Est ont signé une première entente de 70 000 $ le 10 décembre 2010.

Cette nouvelle entente permettra à la CRÉ de poursuivre la concertation avec ses partenaires; d'identifier les besoins, les priorités et les ressources disponibles en matière de lutte contre la pauvreté et l'exclusion sociale pour notre région; d'établir un plan d'action visant à soutenir des interventions territoriales prioritaires.

Embauche d'une nouvelle ressource

La CRÉ Montérégie a ainsi procédé, en janvier 2011, à l'embauche d'une nouvelle ressource, madame Pascale Vincelette, pour la mise en œuvre de l'entente avec le MESS et notamment pour la mise en œuvre de la stratégie régionale visant la solidarité et l'inclusion sociale tel que recommandé par le comité de gestion et de suivi de l'entente ATI.

Projets financés dans le cadre du dernier appel de projets de l'entente ATI

Transport collectif – tarification sociale

Nom de l'organisme	Transport adapté Omnibus
Montant de la subvention	10 891 $
Coût du projet	13 391 $
Territoire	MRC d'Acton

Familles PRO-Études

Nom de l'organisme	École secondaire Paul-Germain-Ostiguy
Montant de la subvention	26 622 $
Coût du projet	54 700 $
Territoire	MRC de Rouville

Décrochage scolaire Haut-Richelieu

Nom de l'organisme	Carrefour jeunesse-emploi comtés Iberville/St-Jean
Montant de la subvention	33 801 $
Coût du projet	57 801 $
Territoire	MRC du Haut-Richelieu

Stratégie régionale pour la solidarité et l'inclusion sociale

Comprenant cinq étapes qui se concrétiseront au cours de l'année 2011-2012, la stratégie régionale a été présentée au Conseil d'administration de la CRÉ en mars 2011.

1. Création d'une instance régionale de concertation pour la solidarité et l'inclusion sociale;
2. Réalisation d'une analyse des besoins des communautés locales;
3. Élaboration et la réalisation d'un plan d'action en soutien à la mobilisation locale;
4. Mise en place d'une communauté de pratiques réunissant des acteurs locaux et régionaux;
5. Soutien à la réalisation de projets.

Démarche pour la signature d'une alliance pour la solidarité

Les cadres de santé publique des CSSS, des organisatrices et organisateurs communautaires, les directions des corporations de développement communautaire (CDC) et de la Table régionale des organismes communautaires de la Montérégie (TROC-M) ont été invités à deux rencontres en novembre 2010 afin de leur présenter la stratégie régionale en matière de solidarité et d'inclusion sociale, mais aussi de valider leur intérêt de prendre part à la démarche de bilan et de perspectives en développement social pour la période 2005-2011, année correspondant à l'année d'adoption du premier plan quinquennal en développement durable (PQDD) de la CRÉ. Toutes et tous ont accepté de collaborer à cette démarche permettant de voir le chemin parcouru depuis 2005, mais surtout de dégager des enjeux et des priorités. Des travaux sont en cours et la signature de l'alliance est souhaitée au printemps 2012.

Bilan et perspectives en développement social

Depuis le Forum de développement social tenu en 1998 et qui a permis la mise en place de plusieurs leviers de développement, des avancées remarquables ont été faites dans toutes les régions du Québec. Un collectif réunissant le Réseau québécois de développement social (RQDS), le MESS, le SACAIS, le MSSS, le Regroupement québécois des intervenants et intervenantes en action communautaire, l'INSPQ, la Table nationale des CDC, la Table de concertation des forums jeunesse régionaux, l'Alliance de recherche université-communauté en innovation sociale et développement des communautés, le Comité régional de développement social du Centre-du-Québec, la Table des partenaires du développement social de Lanaudière et la Ville de Montréal, a décidé d'initier une démarche nationale et avec les régions afin de faire un bilan en développement social, de faire des constats et de dégager des perspectives sur le plan national. La CRÉ de la Montérégie Est a choisi d'y prendre part en étroite collaboration avec ses partenaires. Cette démarche sera intégrée aux actions conduisant à l'Alliance, mais aussi pour le deuxième PQDD.

Réseau québécois de développement social (RQDS)

La CRÉ Montérégie Est est membre du RQDS et a participé à ses deux activités annuelles. Pour la CRÉ, sa participation à un tel réseau lui permet de maintenir des liens avec les autres acteurs des différentes régions du Québec et d'être l'affût de ce qui se passe au Québec dans ce grand dossier, qu'est le développement social.

Présentation à la CDC Brome-Missisquoi

La CRÉ a accepté l'invitation de la CDC Brome-Missisquoi à venir présenter sa mission, ses mandats et ses modes de fonctionnement, ainsi que sa vision du dossier du développement social en lien avec ses travaux de lutte contre la pauvreté et l'exclusion sociale. Cette rencontre a eu lieu le 26 janvier 2011 en présence d'une vingtaine de membres de la CDC. Approche territoriale intégrée (lutte à la pauvreté et inclusion sociale).

Saines habitudes de vie

Entente administrative sur les saines habitudes de vie

Le comité de travail responsable de la mise en œuvre de cette entente administrative a tenu onze rencontres. Dans le cadre de ses travaux, les équipes des six centres de santé et des services sociaux ont été rencontrées ainsi que trois des quatre regroupements de partenaires locaux soutenus par Québec en forme. Ces rencontres ont permis de présenter l'entente administrative sur les saines habitudes de vie, d'échanger sur les besoins et préoccupations du milieu et de mieux connaître les pratiques d'intervention des différents acteurs. À ce sujet, un inventaire des initiatives pour le développement de saines habitudes de vie a été réalisé. De plus, les résultats du recensement des programmes et autres sources d'aide pour le développement de saines habitudes de vie seront mis à la disposition des collectivités dans la prochaine année.

Projet montérégien en saines habitudes de vie

La CRÉ Montérégie Est a accepté d'être mandataire pour le déploiement, sur le territoire de la Montérégie Est, de ce projet. Celui-ci vise à accroître les occasions de pratique d'activité physique et de développement des compétences relatives à la saine alimentation chez les jeunes de 0 à 12 ans en créant un continuum d'intervention auprès du milieu de garde, du milieu scolaire et du milieu municipal.

Formations

Participation à la Table d'éducation interordres de la Montérégie

La CRÉ a participé aux rencontres biannuelles de la Table d'éducation interordres de la Montérégie qui se sont tenues les 10 juin et 12 novembre 2010. La présence de la CRÉ lui permet de suivre les travaux des différents chantiers de la Table tels que le Comité de concertation régionale en formation professionnelle et technique (CCRFPT), le comité Reconnaissance des acquis et des compétences (RAC), ainsi que le Comité Réussite Montérégie. La CRÉ reçoit ainsi de l'information relativement aux offres de formation sur le territoire, aux projets financés dans le cadre du Fonds à l'innovation dans le secteur de la santé, aux travaux poursuivis par le Comité régional du pacte pour l'emploi, ainsi que ceux découlant du Plan d'aménagement de l'offre de formation professionnelle et technique en Montérégie et aux correspondances envoyées au gouvernement touchant les préoccupations du territoire.

Rencontres d'échanges avec les commissions scolaires et les cégeps

La CRÉ a invité les directions générales des commissions scolaires et des cégeps, de même que la présidence des commissions scolaires à participer à deux rencontres d'information et d'échanges sur les dossiers en cours à la CRÉ qui étaient en lien avec les préoccupations du milieu d'éducation. Ces rencontres se sont tenues les 30 avril et 4 novembre 2010.

Transport collectif

Le projet conciliation famille-travail-études se termine cette année. Ce projet découle d'une subvention du ministère des Familles et des Aînés dans le cadre du Programme de soutien à des projets issus de la communauté en matière de conciliation travail-famille. Outre la participation financière de ce dernier, la CRÉ Montérégie Est, ainsi que les MRC des Maskoutains et de Pierre-De Saurel ont participé au financement du projet.

Le rapport final pour la MRC des Maskoutains a été déposé au *Conseil des maires*. Celui-ci propose 19 recommandations concernant différents aspects du développement de la mobilité durable. De celles-ci, plusieurs ont été réalisées ou sont en voie de l'être. Parmi celles-ci, soulignons l'obtention d'une subvention du ministère des Familles et des Aînés pour l'implantation d'un bureau des temps. De plus, la CRÉ continuera a siégé sur le comité de suivi du projet Famille-transport.

En ce qui concerne la MRC Pierre-De Saurel, la recension de l'offre de transport sur le territoire et l'identification des besoins des familles a permis de développer un plan d'action correspondant aux préoccupations de la population locale. Les consultations locales ont permis d'élaborer des recommandations qui seront priorisées pour mettre en place des stratégies d'application.

Encouragée par les retombées positives de cette démarche dans les milieux locaux, la CRÉ élabore présentement un projet de développement de la mobilité durable sur le territoire de la Montérégie Est. Elle contribue financièrement à ce projet par le Fonds de développement régional pour un montant de 150 000 $ sur deux ans. Elle a également déposé une demande de financement auprès du ministère des Transports du Québec, dans le cadre du volet 2 du Programme de transport collectif, afin de pouvoir mettre en œuvre le projet. De plus, le Forum Jeunesse s'est joint au projet avec une enveloppe de 100 000 $ pour deux ans. La CRÉ Montérégie Est se positionne comme un levier auprès des MRC pour le développement de la mobilité durable sur leur territoire.

Réussite scolaire

Entente de partenariat sur la réussite scolaire en Montérégie Est

La CRÉ et ses partenaires ont procédé à la reconduction de l'entente de partenariat sur la réussite scolaire, et ce, du 1er avril 2010 au 31 décembre 2012. Celle-ci aura permis l'embauche d'une ressource professionnelle en mars 2011 dont l'un des principaux mandats consiste à mettre en œuvre le plan intersectoriel de concertation et de mobilisation sur la réussite éducative et la persévérance scolaire.

Société de gestion de fonds Réunir Réussir (R^2)

Après plusieurs rencontres d'échanges avec la Table d'éducation interordres de la Montérégie — Réussite Montérégie et la Société de gestion de fonds Réunir Réussir (R^2), les trois CRÉ de la Montérégie en sont venues à un accord de principe en novembre 2010 sur une définition des rôles et responsabilités de chacun des acteurs concernés par la réussite éducative. C'est dans ce cadre que la CRÉ Montérégie Est a pris connaissance du montant dont elle pourra bénéficier pour soutenir la concertation et les initiatives sur l'ensemble du territoire. Ce montant pourrait aller jusqu'à 500 000 $ par année pendant cinq ans conditionnellement à ce que le milieu, notamment la CRÉ et le FJME, investisse un montant financier équivalent. La ressource professionnelle qui a été embauchée pour ce dossier a également comme mandat d'entamer les travaux qui conduiront à la conclusion d'une entente de partenariat notamment avec R2 visant à favoriser la réussite éducative chez les jeunes sur l'ensemble du territoire. Compte tenu des montants importants alloués dans ce dossier, des indicateurs de résultats devront être identifiés afin de mesurer les investissements réalisés.

Journées de la persévérance scolaire en Montérégie Est

Conformément au plan intersectoriel de concertation et de mobilisation sur la réussite éducative et la persévérance scolaire associant la CRÉ et Réussite Montérégie, la CRÉ a participé activement à la 7e édition des Journées de la persévérance scolaire en Montérégie du 14 au 18 février 2011. Dans ce cadre, une présentation des Journées a eu lieu au Conseil d'administration du 4 février afin d'annoncer l'arrivée de la 7e édition et d'inviter les élues et les élus à s'engager publiquement en tant que Facteur de persévérance et de faire la promotion des journées dans leur milieu. L'année dernière, ce sont 54 municipalités qui avaient fait parvenir une résolution en ce sens. Cette année à la suite d'une rencontre du Conseil d'administration, celles-ci ont été invitées à renouveler leur engagement en s'inscrivant sur le site Internet tant que Facteur de persévérance et les 53 autres ont reçu une lettre leur proposant de reconnaître, par voie de résolution, la troisième semaine de février comme étant celle des Journées de la persévérance scolaire en Montérégie et également de s'inscrire sur le site. Avec la mobilisation de l'année dernière, près de 55 % des municipalités ainsi que les neufs MRC du territoire se sont clairement positionnées en faveur de la persévérance scolaire en transmettant une résolution à ce sujet.

La CRÉ, quant à elle, s'est officiellement affichée pour la persévérance en s'inscrivant à la campagne de mobilisation 2011 « Je suis un Facteur de persévérance » tout en posant des gestes pour souligner les Journées : promotion des Journées en affichant un bandeau promotionnel dans les signatures courriels, dépôt du logo et des informations des Journées sur le site Internet de la CRÉ et du FJME, bulletin spécial d'information sur la persévérance scolaire, émis par le FJME, port du ruban vert lors des événements médiatiques et publics durant la semaine, distribution de cartes de la persévérance aux jeunes des entourages des membres de l'équipe et inscription volontaire de l'équipe en tant que Facteur de persévérance.

Loisir et sport

La démarche régionale de mobilisation :

Afin d'assurer le suivi de la mise en œuvre de la démarche régionale de mobilisation « S'investir dans le loisir public, ça rapporte! » lancée en mars 2010 dans le cadre de l'entente de partenariat liant la CRÉ et LSM, la Commission loisir et sport Montérégie Est, coprésidée par messieurs Arthur Fauteux, président de la CRÉ et Benoît Simard, chef de la Division des loisirs et de la culture de la ville de Contrecœur, s'est réunie à trois reprises au cours de l'année.

De plus, la responsable du dossier à la CRÉ a participé à cinq rencontres du comité organisateur chargé de la mise en œuvre de cette démarche et du soutien aux travaux de la commission. Des ressources professionnelles de la CRÉ se sont aussi jointes aux travaux des chantiers régionaux qui ont été mis en place dans le cadre de cette démarche.

Au cours de la dernière année, la démarche a mobilisé, tant au palier local que régional, plusieurs centaines d'acteurs du loisir et leurs partenaires afin de dégager des pistes de solution et de susciter des engagements autour de cinq questions identifiées comme problématiques, à savoir :

1. Le renouvellement du bénévolat;
2. L'intervention auprès des adolescentes et adolescents touchant leur participation au loisir;
3. L'accessibilité et la réponse aux nouveaux besoins, notamment des personnes handicapées;
4. Le renouvellement des infrastructures;
5. La consolidation de l'organisation en milieu rural.

De fait, elle a mobilisé plusieurs personnes émanant des secteurs politique, scolaire, de la santé et du développement local, en plus, des bénévoles et des différents intervenants des milieux locaux. Elle a permis de mieux comprendre les enjeux, de cerner les pistes d'action et de proposer des solutions et même des projets pour assurer que le réseau de services en loisir joue pleinement son rôle et optimise ses impacts en Montérégie Est.

Une étude et un colloque sur l'accompagnement des enfants handicapés dans les camps de jour municipaux en Montérégie

La CRÉ a été partenaire financier d'une étude portant sur l'accompagnement des enfants handicapés dans les camps de jour municipaux en Montérégie sous l'égide de Zone Loisir Montérégie. Celle-ci aura permis de mettre en place une initiative intitulée Camps de jour pour tous, laquelle s'est traduite en trois documents qui se trouvent sur le site Web www.zlm.qc.ca à la section « Services », « Outils de référence » :

1. Un portrait de l'offre estivale de services municipaux en loisirs destinée aux jeunes handicapés, réalisé à partir des résultats d'une enquête téléphonique auprès des responsables municipaux et de l'analyse des rapports présentés par les municipalités dans le cadre du Programme d'accompagnement en loisir pour les personnes handicapées du gouvernement du Québec;
2. Un rapport de la situation concernant le vécu des accompagnatrices et accompagnateurs à partir d'un sondage auprès de celles-ci et ceux-ci;
3. Un guide proposant des outils pratiques à l'intention des gestionnaires de camps de jour municipaux ou autres et la présentation des principales conclusions de l'étude :
    - Ministère de l'Éducation, du Loisir et du Sport;
    - Office des personnes handicapées du Québec;
    - Zone Loisir Montérégie.

D'autre part, la CRÉ était présente lors du dévoilement de ses résultats dans le cadre d'un colloque qui s'est tenu le 3 décembre 2010 à Châteauguay, réunissant une centaine de personnes.

Conciliation famille-travail-études

Comité de gestion du Bureau d'inscription de la liste d'attente centralisée (BILA)

À titre de membre du comité de gestion du bureau d'inscription de la liste d'attente centralisée (BILA), lequel constitue un service offert par le Regroupement des centres de la petite enfance de la Montérégie (RCPEM), la CRÉ a participé à quatre rencontres de travail. Celles-ci auront permis de faire des recommandations auprès du Conseil d'administration du Regroupement sur différentes politiques et procédures (code d'éthique, processus des plaintes, organigramme et entente de service) ainsi que sur les modifications de la plateforme pour les milieux familiaux.

Pour la période du 1er avril 2010 au 31 mars 2011, quatre nouveaux CPE ont adhéré au BILA en Montérégie Est pour un total de 33 CPE et en date du 30 mai 2011, 14 190 enfants sont inscrits sur la liste d'attente centralisée (environ 3 464 enfants de 0-17 mois) en Montérégie Est.

Gala Reconnaissance 2011

La CRÉ était présente au Gala Reconnaissance 2011 organisé par le Regroupement des centres de la petite enfance de la Montérégie (RCPEM) qui s'est tenu le 25 mars 2011 au Théâtre de la ville de Longueuil. L'organisme régional a rendu hommage aux artisanes et aux artisans de différents projets mis sur pied dans les CPE.

22e édition du colloque du Carrefour action municipale et famille (CAMF)

La CRÉ Montérégie Est a participé à la 22e édition du colloque sur l'action municipale et les familles qui s'est tenu les 4 et 5 juin 2010 à Laval sous le thème Une communauté pour tous les âges.

Rencontre avec le CAMF

Quelques membres de l'équipe en développement social ont rencontré le 25 février 2011 la direction générale du Carrefour action municipale et famille, ainsi que deux ressources professionnelles pour échanger sur des dossiers préoccupant les deux organisations et pouvant faire l'objet de collaborations possibles, à savoir le transport collectif et actif, les aînés et les démarches MADA, les saines habitudes de vie et la tenue du prochain colloque le territoire de la Montérégie Est.

Journée de consultation de la Table petite enfance du CLSC Richelieu

À titre de ressource régionale, la CRÉ a accepté l'invitation de la Table petite enfance du CLSC Richelieu à participer à une journée de travail le 23 février 2011 sur l'élaboration de la nouvelle planification stratégique dans le cadre de la démarche d'Avenir d'enfants.

Rencontre Avenir d'enfants

Le 28 mars, la direction générale et son équipe en développement social recevaient à leurs bureaux la directrice générale d'Avenir d'enfants, madame Lise Brunet, dans le cadre de sa tournée provinciale. Celle-ci a fait part de la vision, de la mission, et des mandats de son organisation. Une période d'échanges a également eu lieu sur les collaborations possibles en lien avec des objectifs communs en matière de petite enfance et de réussite éducative. Pendant cette même journée, la CRÉ a invité des personnes représentant divers réseaux concernés de près par la petite enfance à venir échanger avec madame Brunet.

Culture et patrimoine

Conseil montérégien de la culture et des communications

Entente avec le CMCC

Entente portant sur l'attribution de mandats spécifiques de développement territorial de la CRÉ Montérégie Est au Conseil montérégien de la culture et des communications. La CRÉ octroie donc 15 000 $ au CMCC pour offrir un soutien dans le cadre des appels de projet (rédaction, soutien aux organismes et promotion); dans le cadre de la tenue d'un colloque Route du Richelieu (préparation, suivi) et dans le cadre de la tenue d'une Consultation sur les perspectives culturelles 2012-2017, en vue du renouvellement du Plan quinquennal de développement durable en culture, en tant que chargé de la logistique à tenir en mai 2011.

Projet de soutien à la relève artistique

C'est le 6 mai dernier que le FJME et la CRÉ procédaient au vernissage de leur première exposition d'œuvres d'art. Cet événement, ouvert au public, a permis aux personnes présentes d'admirer le travail de deux jeunes créateurs de la relève régionale : Frédéric Desaulniers, originaire de Carignan, et Élisa Guindon-Bienvenue, originaire de Saint-Hyacinthe. Les artistes ont été sélectionnés en fonction de la qualité du porte-folio présenté, de l'originalité de leur démarche artistique et de leur démarche de professionnalisation. Les œuvres ont été exposées jusqu'en septembre 2010.

Frédéric Desaulniers et la présidente du FJME, Catherine Plante.

Un deuxième appel de candidatures a été diffusé à l'automne afin de réaliser une deuxième exposition à l'hiver 2011. C'est donc le 10 mars dernier que le deuxième vernissage a eu lieu, sous la même formule que la précédente. Cette fois, ce sont madame Ivy Howard, originaire de Chambly et monsieur Bo Tellier, originaire de Saint-Jean-sur-Richelieu qui ont été sélectionnés suite à un concours.

Ivy Howard en compagnie de la présidente du FJME.

De plus, le FJME et la CRÉ s'engagent chacun à faire l'acquisition d'une œuvre de chaque artiste qui exposera dans ses locaux, jusqu'à un montant maximum de 1 000 $ par année et ce, jusqu'en 2014. Ces œuvres seront ensuite offertes en cadeau dans le cadre de différents événements et concours mis sur pied par les organisations.

Projet La Marche du temps

À titre de coordonnatrice des chantiers de coopération décentralisée en matière de Culture et Identité pour le MAMROT et le Ministère des Relations internationales (MRI), la CRÉ a collaboré avec son vis-à-vis à La Rochelle, au développement d'un projet-pilote permettant à des artistes de jeter un regard sur un milieu qui n'est pas le leur. Réunissant des artistes en arts visuels québécois du *Bocal* et des Français de *Y a du monde au balcon*, le projet-pilote intitulé La Marche du Temps se réalisera dans un premier temps en septembre 2011 au Québec (Saint-Hyacinthe) puis à La Rochelle au printemps 2012. Ce projet-pilote est soutenu par le MRI, le MCCCF, la CRÉ et les instances équivalentes françaises.

Comité de suivi culture

Une deuxième entente Culture triennale (2009-2012) réunissant le ministère de la Culture, des Communications et de la Condition féminine (MCCCF), le Conseil des Arts et des Lettres du Québec (CALQ), le Forum Jeunesse, le ministère des Affaires municipales et des Régions et de l'Occupation du Territoire (MAMROT), le Conseil montérégien de la Culture et des Communications (CMCC), le Forum jeunesse Montérégie Est (FJME) et la Conférence des élus de la Montérégie Est (CRÉ) a été signée à l'automne 2010. Celle-ci totalise 677 000 $ sur trois ans. Un comité de travail et un comité de suivi ont été mis sur pied pour en assurer la réalisation et le suivi. Des appels de projets ont eu lieu permettant de financer plus de 30 projets touchant la médiation, le tourisme culturel, les équipements, le soutien aux organismes, aux jeunes travailleuses et travailleurs de la relève et aux créatrices et créateurs. Les projets soutenus totalisent 399 810 $ et devront se réaliser d'ici le 31 mars 2012.

Deux comités se sont réunis pour analyser et attribuer les fonds disponibles selon des cadres normatifs établis et rendus disponibles aux organismes promoteurs lors des appels de projets. Les volets soutenus en partenariat avec le CALQ ont été évalués par un jury de pairs animé par la représentante du programme. Les agentes de développement, responsables des dossiers Culture de la CRÉ et du FJME ont participé à titre d'observatrices. Les autres volets ont été soumis au comité de mise en œuvre de l'entente, composés des représentantes et représentants du MCCCF, du CMCC, de la CRÉ et du FJME pour le volet médiation dans lequel il est impliqué.

A. Appel de projets 2009-2012 pour le développement de la culture en Montérégie Est

VOLET : SOUTIEN À L'AMÉLIORATION DES ÉQUIPEMENTS CULTURELS (54 725 $)

Étude de potentialité pour le 3e impérial

Nom de l'organisme	3e impérial, centre d'essai en art actuel
Montant de la subvention	12 885 $

Éclairage spécialisé pour expositions, Maison des Gouverneurs à Sorel-Tracy ECO

Nom de l'organisme	Société historique Pierre-De Saurel
Montant de la subvention	14 800 $

Étude de localisation – développement d'un équipement spécialisé pour la création et la diffusion culturelle

Nom de l'organisme	La Maison de la culture du Cœur de la Montérégie
Montant de la subvention	15 000 $

Projet d'étude pour une optimisation des espaces de la Maison de la Culture de Waterloo

Nom de l'organisme	Maison de la Culture de Waterloo
Montant de la subvention	7 040 $

Réfection de l'Église anglicane

Nom de l'organisme	Municipalité de Sainte-Anne-de-Sabrevois
Montant de la subvention	5 000 $

Volet : SOUTIEN AUX ORGANISMES CULTURELS (47 685 $)

Opération documents et archives du 3e impérial

Nom de l'organisme	3e impérial, centre d'essai en art actuel
Montant de la subvention	6 544 $

Bande sonore anglaise (TDC)

Nom de l'organisme	Théâtre de la Dame de Cœur
Montant de la subvention	12 524 $

Achat lecteur de microfilm

Nom de l'organisme	Société historique Pierre-De Saurel
Montant de la subvention	13 897 $

La mise à niveau de nos équipements, c'est un investissement judicieux

Nom de l'organisme	Maison de la culture de Waterloo
Montant de la subvention	14 720 $

Volet : TOURISME CULTUREL/ROUTE DU RICHELIEU (80 000 $)

Un village, des patrimoines : circuit patrimonial à Saint-Denis-sur-Richelieu

Nom de l'organisme	Municipalité de Saint-Denis-sur-Richelieu
Montant de la subvention	15 000 $

Mise en valeur et interprétation du cœur villageois de Mont-Saint-Hilaire

Nom de l'organisme	Ville de Mont-Saint-Hilaire
Montant de la subvention	15 000 $

Le Blockhaus de la Rivière-Lacolle : un bien patrimonial à fortifier

Nom de l'organisme	Municipalité de Saint-Paul-de-l'Île-aux-Noix
Montant de la subvention	15 000 $

À la découverte du Vieux-Beloeil

Nom de l'organisme	Ville de Belœil
Montant de la subvention	15 000 $

Circuit patrimonial et historique du noyau villageois Mathiassois

Nom de l'organisme	Municipalité de Saint-Mathias-sur-Richelieu
Montant de la subvention	10 000 $

Promenades à pied dans le Vieux-Saint-Jean

Nom de l'organisme	Office du tourisme et des congrès du Haut-Richelieu
Montant de la subvention	10 000 $

MODE DE VIE
Dimension sociale

VOLET DÉVELOPPEMENT D'APPROCHES DE MÉDIATION CULTURELLE (59 675 $)

Un circuit patrimonial ouvert sur les jeunes

Nom de l'organisme	Ville de Chambly
Montant de la subvention	8 737 $

3e impérial : Projet d'artistes en résidence au Cégep de Granby-Haute-Yamaska

Nom de l'organisme	3e impérial, centre d'essai en art actuel
Montant de la subvention	10 938 $

Projet de développement de la clientèle scolaire des 10 institutions muséales

Nom de l'organisme	MontMusée, réseau des musées de la Montérégie
Montant de la subvention	10 000 $

Accroître la sensibilisation et la fréquentation au théâtre

Nom de l'organisme	L'Arrière Scène
Montant de la subvention	15 000 $

Une classe spectaculaire : Projet de médiation culturelle pour le milieu scolaire

Nom de l'organisme	SPEC du Haut-Richelieu
Montant de la subvention	15 000 $

VOLET SOUTIEN AUX TRAVAILLEUSES CULTURELLES ET TRAVAILLEURS CULTURELS DE LA RELÈVE (29 960 $)

Accélérateur de talents

Nom de l'organisme	Théâtre de la Dame de Cœur
Montant de la subvention	9 960 $

Responsable des communications et adjoint à la production

Nom de l'organisme	Maison de la culture du Cœur de la Montérégie
Montant de la subvention	10 000 $

La relève à Villebon

Nom de l'organisme	Ville de Belœil
Montant de la subvention	10 000 $

B. Appel de projets du fonds pour les arts et les lettres 2010-2011 en Montérégie Est

VOLET : SOUTIEN AUX ORGANISMES ARTISTIQUES PROFESSIONNELS (VOLET SUR 3 ANS) (105 000 $)

Élaboration d'une stratégie pour le développement de nouveaux publics

Nom de l'organisme	3e impérial, centre d'essai en art actuel
Montant de la subvention	30 000 $

Promotion des jeunes créateurs de la relève

Nom de l'organisme	Action Art Actuel
Montant de la subvention	25 000 $

Consolidation en matière de communication marketing

Nom de l'organisme	La tournée des 20
Montant de la subvention	30 000 $

Programme de création et de présentation d'œuvres théâtrales

Nom de l'organisme	Production Tableaux vivants
Montant de la subvention	20 000 $

VOLET SOUTIEN AUX ARTISTES ET AUX ÉCRIVAINS (22 795 $)

Réalisation de trois concerts

Nom de l'organisme	Roman Zavada
Montant de la subvention	6 725 $

Exposition de photos et de vidéos

Nom de l'organisme	Stéphanie Verriest
Montant de la subvention	6 070 $

Réalisation de sept performances et tapisseries

Nom de l'organisme	Roxanne Chamberland
Montant de la subvention	10 000 $

MILIEU DE VIE
Dimension environnementale

Commission régionale sur les ressources naturelles et le territoire (CRRNT)

La CRRNT relève du Conseil d'administration de la CRÉ Montérégie Est. Son rôle est de soumettre des recommandations et d'accompagner les décideurs régionaux dans les actions qui touchent la gestion des ressources naturelles sur le territoire de la CRÉ. La CRRNT vise à donner une vision intégrée de la gestion des ressources naturelles dans une perspective de développement durable. Les commissaires et personnes-ressources de la Commission se sont réunis à cinq reprises cette année. La Commission dispose d'un budget annuel de 300 000 $ pour la durée de son entente, soit de 2009 à 2013.

Équipe de la CRRNT

Martine Ruel, coordonnatrice

Karine Filiatreault, conseillère en développement

Guylaine Ouellet, chargée de projet

Protection et mise en valeur des ressources naturelles et de la faune

Plan régional de développement intégré des ressources naturelles et du territoire

Le Plan régional de développement intégré des ressources naturelles et du territoire (PRDIRT) de la Montérégie Est représente le fruit de deux années de mise en commun et de concertation. Plus de 115 personnes, représentant près de 70 organismes, ministères ou municipalités, ont contribué de près ou de loin à l'élaboration du document. La mise en œuvre du PRDIRT s'effectuera par le biais d'ententes spécifiques entre la CRÉ et le MRNF, ainsi que par le financement de projets s'inscrivant dans les priorités régionales identifiées, et contribuant à l'atteinte des objectifs qui en découlent. Les sujets retenus pour le premier PRDIRT sont : la forêt, la faune, l'eau, le territoire (abordé dans une perspective d'intégration). Le plan d'action découlant du PRDIRT est en cours de réalisation et sera mis en œuvre dès l'automne 2011.

Toute l'équipe souhaite remercier madame Amélie Fréchette, responsable du Plan régional de développement intégré des ressources naturelles et du territoire (PRDIRT) à la Commission régionale des ressources naturelles du territoire (CRRNT), pour son excellent travail de concertation, de vulgarisation et de rédaction du PRDIRT. Madame Fréchette est maintenant à l'emploi à l'Université de Sherbrooke.

Les ateliers de transfert de connaissances

Les ateliers de transfert de connaissances sont l'un des instruments privilégiés par la CRRNT afin de documenter certains enjeux qui se retrouvent dans le Plan régional de développement intégré des ressources naturelles et du territoire de la Montérégie Est (PRDIRT). Le 12 mai dernier, la Commission (CRRNT) organisait à l'Hôtel des Seigneurs de Saint-Hyacinthe un atelier de transfert de connaissances sur l'exploration et l'exploitation des gaz de schiste. L'atelier visait à informer les commissaires et les partenaires relativement aux préoccupations et inquiétudes que soulève l'arrivée de cette industrie gazière en Montérégie et ailleurs au Québec. Pour ce faire, la CRRNT a réuni cinq conférenciers (MRNF, consultant minier et commissaires) reflétant différents points de vue sur le sujet. Plus d'une vingtaine de personnes se sont déplacées et ont eu l'occasion de poser leurs questions à la suite des différentes présentations.

Consultation publique

Dans le cadre de la mise en place de la nouvelle Loi sur l'aménagement durable des forêts (adoptée en mars 2010), le ministère des Ressources naturelles et de la Faune (MRNF) a demandé à la CRRNT de tenir une séance d'information ayant pour but de présenter les pièces maitresses du nouveau régime forestier. La rencontre s'est tenue le 14 décembre dernier à Saint-Hyacinthe où une quinzaine de personnes étaient présentes.

Plan d'intervention concerté sur les écosystèmes forestiers exceptionnels (EFE)

Un **programme de soutien** est en préparation. L'appel d'offres est prévu pour mai 2011. Il vise à répondre aux besoins d'encadrement et de suivi assuré par les organismes directement en lien avec les EFE. Les actions et mesures proposées permettront d'améliorer la qualité des services offerts aux propriétaires et ainsi contribuer à l'objectif de la région qui est d'augmenter le pourcentage de sites protégés. Pour l'année 2011-2012, la CRRNT/CRÉ disposera d'une enveloppe budgétaire de 25 000 $ pour le financement de ces activités.

Guide de reconnaissance des EFE ainsi que le **Guide d'accompagnement et de prise en compte** des EFE sont en marge d'être validés par le comité régional EFE seront offerts sous peu sur le site Internet de la CRRNT.

La **base de données régionalisée** est en cours de planification et devrait être en ligne dans les mois qui viennent. La sensibilité des informations présentées est le point majeur de réflexion.

Les Montérégiennes

photo prise du Mont Saint-Hilaire par Serge Laroche

Signature d'une entente administrative entre la CRÉ Montérégie Est, la CRÉ de l'Estrie, la CRÉ de Montréal et la CRÉ de l'agglomération de Longueuil, ainsi qu'une convention entre la CRÉ Montérégie Est et la Communauté métropolitaine de Montréal (CMM) et une deuxième entre la CRÉ Montérégie Est et le ministère des Affaires municipales, des Régions et de l'Occupation du territoire, dans le cadre du Fonds de développement de la métropole, pour un investissement total de 199 000 $ en vue de réaliser un diagnostic et d'identifier les enjeux relatifs à la protection et la mise en valeur des collines montérégiennes, une série de neuf collines (dont six en Montérégie Est et le Mont-Saint-Bruno qui se retrouve en partie sur le territoire de la Montérégie Est) qui représentent un joyau du patrimoine géologique et écologique. La CRÉ Montérégie Est assure le leadership dans la mise en œuvre de ce projet et contribue en investissant 28 000 $ dans la réalisation d'une étude au cours de la première année et 42 000 $ qui permettront la tenue des Assises dans la deuxième phase du projet.

Énergie

Avis sur l'exploration et l'exploitation des gaz de schistes

En septembre 2010, le Conseil d'administration de la CRÉ Montérégie Est s'est exprimé sur l'exploration et l'exploitation des gaz de schiste sur son territoire. En effet, les membres du Conseil d'administration sont d'avis de ne pas s'opposer au développement de l'industrie des gaz de schiste, à la condition et préalablement à toute exploration et exploitation, qu'il soit démontré que ce développement répond aux besoins de la collectivité; qu'il soit démontré, par des instances crédibles, objectives, indépendantes, disposant des moyens et du temps requis, que ce développement puisse s'effectuer de façon viable, vivable et équitable et enfin, que la future loi visant à encadrer cette industrie soit conçue dans la perspective d'en assurer un développement viable, vivable et équitable. De plus, la CRÉ Montérégie Est est également d'avis que, compte tenu des risques d'impacts environnementaux de l'exploitation des gaz de schiste, l'application du principe de précaution est de mise.

Programmes financiers

Programme de financement « soutien à des initiatives régionales concertées » – réinvestissement dans la faune 2010-2011

En collaboration avec la Table Faune régionale, la CRÉ Montérégie Est a mis en place un nouveau programme de financement. Celui-ci disposait d'une enveloppe de 25 000 $ pour soutenir la réalisation de projets fauniques en Montérégie Est. L'appel de projets s'est déroulé du 3 décembre 2010 au 3 février 2011. Il a permis le financement de trois projets. Ce programme est rendu possible grâce au soutien financier du ministère des Ressources naturelles et de la Faune (MRNF).

Les projets reçus sont analysés par un responsable à la CRÉ. Celui-ci émet une recommandation pour le comité de sélection des projets. Tous les projets sont présentés au comité de sélection par les analystes. Ce comité est composé de trois commissaires de la CRRNT, de trois membres de la Table Faune régionale et d'une personne-ressource du MRNF. Ce comité priorise les projets selon les critères du programme. Enfin, les projets sélectionnés sont présentés au Conseil d'administration de la CRÉ Montérégie Est. Ce sont les membres du CA de la CRÉ qui autorisent le financement selon les projets prioritaires retenus par le comité de sélection.

Aménagement de champs nourriciers pour le cerf aux abords de la rivière Barbue

Nom de l'organisme : Club agroenvironnemental Agridurable	
Montant de la subvention **4 181 $**	Description du projet Le projet consiste à aménager des champs nourriciers chez deux producteurs agricoles. Ces champs de cultures pérennes, entourés d'arbres et d'arbustes, visent une augmentation de l'hétérogénéité de l'habitat agricole qui sera bénéfique à la gestion du cerf en plus d'encourager la présence d'autres espèces (dindons sauvages, perdrix, oiseaux de proie, petits mammifères divers).
Coût du projet **8 275 $**	

Caractérisation de l'exclos de Frelishburg, la capacité de support de la forêt feuillue et le développement durable du cerf de Virginie

Nom de l'organisme : Agence forestière de la Montérégie (AFM)	
Montant de la subvention **6 274 $**	Description du projet Le projet vise à mieux comprendre l'impact du cerf de Virginie dans son habitat afin d'appuyer les chasseurs, le MRNF et les propriétaires de boisés dans le développement durable de l'offre de chasse au cerf dans le sud du Québec.
Coût du projet **8 074 $**	

Indice de la densité de cerfs à partir de la déprédation et mise en valeur du cerf de Virginie

Nom de l'organisme : Corporation de développement de la rivière Noire	
Montant de la subvention **12 500 $**	Description du projet Le projet vise à quantifier la déprédation par le cerf de Virginie en milieu agroforestier. Les indices de brout sur la régénération forestière et les pertes agricoles seront corrélés avec les densités locales de cerf. Le projet procurera un outil de connaissance cartographique de l'état des dommages écologiques et économiques encourus par la déprédation du cerf. Cet outil permettra de suggérer des pratiques sylvicoles et des modalités de gestion des populations de cerf adaptées aux réalités locales. Des actions visant à réduire les impacts négatifs du cerf pourront donc se concrétiser.
Coût du projet **45 500 $**	

Le programme de mise en valeur des ressources du milieu forestier (Volet II)

Le programme de mise en valeur des ressources du milieu forestier (Volet II) permet de financer des projets de travaux sylvicoles, de mise en valeur de la faune, de construction de sentiers pédestres, d'inventaires multi ressources ainsi que des projets éducatifs afin de mettre en valeur le milieu forestier. L'appel de projets a été lancé le 20 juillet 2010. La CRÉ a reçu un total de 25 projets pour une valeur totale de 1,5 M$ et une aide financière demandée 757 000 $. La somme disponible et attribuée par le comité de sélection s'élève à 460 314 $.

La CRÉ Montérégie Est a signé l'entente de délégation de ce programme provenant du MRNF et en assure le suivi et la mise en œuvre avec le soutien technique de l'Agence forestière de la Montérégie.

Les projets reçus sont analysés par les responsables à la CRÉ et de l'Agence forestière de la Montérégie (AFM), qui agit à titre de soutien technique. Les responsables émettent une recommandation pour le comité de sélection des projets. Ce comité est composé de neuf personnes votantes, assistés de quatre personnes-ressource. Ce comité priorise les projets selon les critères du programme. Les projets sélectionnés sont présentés au Conseil d'administration de la CRÉ Montérégie Est. Ce sont les membres du CA de la CRÉ qui autorisent le financement selon les projets prioritaires retenus par le comité de sélection.

Titre du projet	Organisme promoteur	Total Subvention	Coût total du projet
Mise en œuvre de la phase I du Plan de conservation et de mise en valeur des boisés	MRC Pierre-De Saurel	28 609 $	72 249 $
Saines pratiques forestières et mise en valeur du mont Rougemont	Association pour la protection et le développement durable du mont Rougemont	12 421 $	20 322 $
Projet éducatif dans la Commission scolaire de Saint-Hyacinthe	Richard Mongrain ing. F.	24 779 $	38 249 $
Promotion du rôle de la forêt et de l'aménagement forestier à la population	MRC Brome-Missisquoi	10 249 $	13 274 $
Protection et mise en valeur des ressources forestières du territoire du Haut-Richelieu	CIME Haut-Richelieu	11 774 $	17 089 $
Restauration et mise en valeur des berges de l'île aux Corbeaux, dans l'archipel du Lac Saint-Pierre	Comité ZIP du Lac Saint-Pierre	47 220 $	242 774 $
Suivi de sites de démonstration axés sur de nouvelles pratiques de plantation	Institut de recherche en biologie végétale (IRBV)	8 435 $	10 395 $
Pépinière collective à Saint-Joachim-de-Shefford	Coalition du pacte rural de Saint-Joachim-de-Shefford	27 412 $	46 324 $
Conservation, intendance de l'habitat et mise en valeur des milieux naturels de la région des Appalaches	Corridor Appalachien	12 000 $	28 300 $
Parc d'environnement naturel de Sutton inc. – Aménagements 2010-2011	Parc d'environnement naturel de Sutton inc.	18 106 $	20 076 $
Démarche de conservation et inventaire d'oiseaux forestiers et de salamandres à quatre orteils sur le site de la tourbière de Saint-Joachim	Les amis de la tourbière de Saint-Joachim	6 908 $	8 348 $
Réouverture zone Glen et nouveau sentier vers réserve naturelle Montagnes-Vertes dans Sutton	Les sentiers de l'Estrie	14 073 $	15 673 $
Aménagements forestiers en complément du programme régulier d'aménagement des forêts	Groupement forestier du Haut-Yamaska	75 753 $	84 170 $
Aménagement faunique dans une plantation	Julien Moreau	6 459 $	8 092 $
Plan de conservation et de mise en valeur des Bosquets	Centre de la nature du mont Saint-Hilaire	17 700 $	35 475 $
Projet de restauration et de mise en valeur des berges des îles à Lapierre et de Grâce dans l'archipel du Lac Saint-Pierre	ZIP Lac Saint-Pierre — Île de Grâce	60 483 $	413 754 $
Protection et développement durable du mont Yamaska (2010-2011)	Nature Action Québec	7 719 $	10 089 $
Protection et mise en valeur des écosystèmes forestiers du corridor forestier du Mont-St-Bruno	Nature Action Québec	20 022 $	36 352 $
Rendement des plants cultivés sous couvert forestier	CLD Haute-Yamaska	31 943 $	41 346 $
Développement du potentiel agroforestier — suivi des plantations faites en 2009	Coopérative de solidarité Cultur'Innov	18 606 $	22 896 $
	Total :	**460 671 $**	**1 185 246 $**

CONCERTATION ET ENTENTES PAR CATÉGORIE DE POPULATION

Femmes et développement régional

Le comité consultatif Femmes et développement régional

Les membres du comité consultatif Femmes et développement régional ont tenu onze rencontres de travail au cours de l'année, soit en grand comité, soit en comité de veille. Il y a eu aussi plusieurs rencontres de travail en lien avec le suivi du Plan d'action du comité, des projets inscrits à l'entente administrative, des dossiers de positionnement stratégique et politique et des dossiers plus ponctuels de prise de position et d'information et des dossiers.

L'entente administrative

La CRÉ Montérégie a poursuivi la mise en œuvre de quelques projets inscrits à la convention supplémentaire 2009-2010. Voici les initiatives qui ont été réalisées en 2010 dans la cadre de cette entente :

Chapeau, les filles!

Le 6 avril 2010, la CRÉ remettait deux bourses de 500 $ au concours Chapeau, les filles!, en reconnaissance du travail et de la persévérance des femmes qui choisissent une formation professionnelle ou technique traditionnellement masculine. C'est-à-dire là où il y a moins de 33 % des élèves qui sont des femmes.

Madame Caroline Brizard, étudiante en Gestion et exploitation d'entreprise agricole à l'Institut de technologie agroalimentaire au campus de Saint-Hyacinthe.

Mme Janique Brière, étudiante en Entretien et réparation de caravanes, au Centre de formation professionnelle des Patriotes, de la Commission scolaire des Patriotes.

J'entreprends, je construis et je dirige au féminin, édition 2010

Le comité Femmes et développement local du CLD du Haut-Richelieu tenait, le 22 avril, la 6e édition de son colloque de réseautage et de ressourcement pour les femmes entrepreneures, élues, dirigeantes d'entreprises, d'organismes et d'institution de l'ensemble du territoire de la Montérégie Est. La CRÉ Montérégie Est a apporté un soutien financier de 8 000 $ pour la réalisation de ce projet.

Le 11e colloque du Réseau des élues municipales de la Montérégie Est

Le 7 mai dernier, le Réseau des élues municipales de la Montérégie Est réalisait sont 11e colloque annuel. Sous le thème Pouvoir et changement de perspective, ce colloque aura rassemblé plus de 70 femmes, la plupart nouvellement élues aux élections de novembre 2009, au Relais Gouverneur de Saint-Jean-sur-Richelieu. La CRÉ a apporté un soutien financier de 5 000 $ pour la réalisation de cette journée.

Le RÉMME a aussi remis le prix Marcelle B-Trépanier à madame Pauline Quinlan, mairesse de Bromont, qui s'est plus particulièrement démarquée dans sa collectivité en mettant en place des actions concrètes visant l'atteinte de l'égalité entre les femmes et les hommes.

Planification stratégique du Réseau des élues municipales de la Montérégie Est

Le 17 septembre, le RÉMME tenait son 1er exercice de planification stratégique. Après plus de 10 ans de concertation, de formation, de soutien et de maillage, le RÉMME souhaitait prendre le pouls des besoins des nouvelles élues, comme des plus anciennes. Près d'une centaine d'élues, conseillères et mairesses, étaient présentes à cette journée et ont influencé les discussions et les échanges. La CRÉ a octroyé 20 000 $ au RÉMME pour l'organisation et la planification de l'ensemble de cette démarche.

Soutien au projet Les Montérégiennes en marche

La CRÉ Montérégie Est a apporté un soutien financier de 3 000 $ pour la réalisation de cette initiative intégrée dans le cadre de la Marche mondiale des femmes

10 000 visages, Univers'Elles

La CRÉ Montérégie Est a aussi permis la réalisation de cet immense projet de photographie sociale en soutenant un montant de 7 000 $ le périple de la Caravane du bonheur et surtout la réalisation de bannières de 10 000 visages de femmes et d'enfants.

Colloque Genre et changements climatiques

La CRÉ a réalisé, en collaboration avec le Réseau des femmes en environnement, et en présence de la ministre responsable de la région de la Montérégie, madame Nicole Ménard, une journée de réseautage et de formation sur le thème du Genre et des changements climatiques. Cette journée du 6 novembre 2010 aura rassemblé plus de 80 personnes à l'Hôtel des Seigneurs de Saint-Hyacinthe.

Traité de l'aspect du genre en matière d'impacts climatiques est une première au Québec. Les objectifs de l'événement visaient à entendre les acteurs concernés par la question de l'égalité entre les femmes et les hommes; d'informer la population des enjeux liés aux changements climatiques et de présenter l'impact des changements climatiques en tenant compte de cette même notion d'égalité. Une somme de 12 000 $ a été mise à contribution pour le développement et la réalisation de cette journée.

CONCERTATION ET ENTENTES PAR CATÉGORIE DE POPULATION
(suite)

Femmes immigrantes entrepreneures de la Vallée

C'est grâce à la collaboration entre les Cercles d'entraide de la Rive-Sud, Emploi Québec, l'Envol et la CRÉ Montérégie Est que le projet Femmes immigrantes entrepreneures de la Vallée a pu être réalisé à l'hiver 2011. Ce projet-pilote a permis le développement d'un service spécifique pour les femmes immigrantes nouvellement arrivées qui permet l'intégration en emploi entre autres, par la création de leur entreprise ou comme travailleuse autonome. La contribution de la CRÉ était de 15 000 $.

Le salon Femmes dynamiques

La CRÉ a permis la réalisation et la tenue du premier salon Femmes dynamiques en octroyant un montant de 3 000 $. Initiée grâce au dynamisme des travailleuses du groupe Contact'L de Varennes, cette journée aura rassemblé plus d'une centaine de ressources spécialisées en santé, en emploi, en animation et en implication citoyenne, disponibles pour les femmes de plus de 50 ans du territoire couvert par la MRC Marguerite D'Youville.

Les femmes et les créneaux d'excellence en Montérégie Est

La CRÉ a octroyé un soutien financier de 15 000 $ au Réseau montérégien des organismes non traditionnels (RMONT) pour la réalisation d'un outil de promotion de la main-d'œuvre féminine dans des postes traditionnellement masculins, plus spécifiquement liés aux créneaux d'excellence en Montérégie Est. Enfin, voici le tableau des initiatives financées en 2009-2010 dans la cadre de l'entente *Les femmes et le développement régional.*

Projet	2009-2010
Planification stratégique – RÉMME	20 000 $
Colloque CLD Haut-Richelieu	8 000 $
Colloque RÉMME, 11e édition	5 000 $
Montérégiennes en marche	3 000 $
Analyse comparative rentabilité des femmes	10 000 $
Salon Femmes dynamiques	3 000 $
La Caravane du bonheur (10 000 visages)	7 000 $
RMONT-Créneaux d'excellence (quatre créneaux)	15 000 $
Projet Femmes immigrantes entrepreneures	15 000 $
Colloque Genre et changement climatique	12 000 $
Chapeau, les filles! (2007 et 2008)	1 000 $
Réflexion stratégique du comité	5 000 $
Tournée ADS	1 000 $

Une deuxième entente administrative en égalité pour la Montérégie Est

La CRÉ a signé, en février dernier, avec le ministère de la Culture, des Communications et de la Condition féminine une deuxième entente administrative pour l'année en cours. Ainsi, un montant total de 108 527 $ est réparti pour l'année 2010-2011, soit 53 000 $ du ministère et 55 327 $ pour la CRÉ Montérégie Est. Il y a eu quatre rencontres du comité de gestion de l'entente en cours d'année et le comité de suivi de la nouvelle entente est maintenant composé de l'ensemble des membres du comité Femmes et développement régional, auquel se sont jointes, en mars dernier, la représentante régionale du Secrétariat à la condition féminine ainsi que la directrice régionale du MCCCF.

La politique régionale en égalité

La CRÉ a offert des séances de sensibilisation à l'analyse différenciée selon le sexe (ADS), au Conseil économique du Haut-Richelieu (CLD) ainsi qu'aux membres du comité des Saines habitudes de vie de la CRÉ Montérégie Est en plus de perfectionner cette habileté avec des formations données par l'ÉNAP et le Secrétariat à la condition féminine. Aussi, la CRÉ a participé à la formation donnée par le Conseil d'intervention pour l'accès des femmes au travail, le CIAFT, sur l'équité salariale et son application.

La prise de parole en matière d'égalité

1. Avis prébudgétaire, déposé dans le cadre de la consultation du ministre Raymond Bachand;
2. Avis sur l'entrepreneuriat déposé dans le cadre de la consultation publique du MDEIE;
3. Consultation en ligne à la Commission des relations avec les citoyens sur le premier plan d'action en matière d'égalité;
4. Avis sur les gaz de schiste;
5. Avis sur la participation des femmes dans les instances décisionnelles.

Aînés et développement régional

Comité Aînés et développement régional

Le comité Aînés et développement régional vise à accroître la participation substantielle des personnes aînées dans tous les secteurs d'intervention liés au développement régional, particulièrement dans les domaines économique et politique, tout en se penchant sur les meilleures façons de répondre adéquatement aux besoins des personnes aînées du territoire en tenant compte, entre autres, du plan quinquennal de développement durable de la CRÉ Montérégie Est, des problématiques soulevées lors des consultations ministérielles, des préoccupations de l'Organisation mondiale de la santé et du plan d'action du comité Aînés et développement régional. Le comité a tenu six rencontres cette année.

Une plateforme Internet

La CRÉ et le comité Aînés et développement régional se sont dotés, en novembre dernier, d'une plateforme Internet aux couleurs du comité. Cette plateforme regroupe des informations relatives au comité Aînés et développement régional, recense des références pertinentes pour les organismes aînés du territoire liées aux conditions de vie des personnes aînées de la Montérégie Est, ainsi que tous les outils nécessaires pour répondre à l'appel de projets (cadre normatif, formulaire…).

Le site se bonifiera au fil du temps grâce à la collaboration de l'ensemble des groupes du territoire pour devenir une plateforme de référence pour lesgroupes aînés de la région. Vous pouvez consulter cette section à l'adresse suivante : http://ainesmonteregie-est.org/

CONCERTATION ET ENTENTES PAR CATÉGORIE DE POPULATION
(suite)

Quatre des douze projets reçus ont été financés pour un montant de 92 000$:

Promoteur	Projet	Montant de la subvention	Coût total du projet
Contact'L de Varennes	Salon Femmes dynamiques	5 000 $	73 000 $
Association des aidants naturels du Bas-Richelieu	On y va pour du Répit	55 000 $	71 892 $
Centre d'action bénévole de Granby	Implantation du service 211 en Haute-Yamaska	27 000 $	152 790 $
FADOQ Richelieu-Yamaska	Rendez-vous des 50 ans et +	5 000 $	9 370 $

Entente spécifique visant l'amélioration des conditions de vie des personnes aînées de la Montérégie Est

La CRÉ Montérégie a amorcé un premier appel de projets s'inscrivant dans l'entente spécifique visant l'amélioration des conditions de vie des personnes aînées de la Montérégie Est. Une somme de 200 000 $ était réservée pour le financement d'initiatives qui ont répondu aux grandes thématiques retenues dans le plan d'action du comité Aînés et développement régional. Les projets ont été analysés par la responsable de l'entente à la CRÉ puis présenté au comité d'analyse (composé d'une personne élue municipale, deux personnes représentant la société civile et une personne de la direction régionale du ministère de la Famille et des Aînés). Celles-ci ont ensuite émis des recommandations qui ont été présentées au comité Aînés et développement régional, puis déposées auprès des membres du Conseil d'administration de la CRÉ. Rappelons que la CRÉ injecte 55 000 $ par année jusqu'en 2013 pour cette entente.

Les sommes non allouées dans le cadre du premier appel de projets ont été reportées à l'année financière 2011-2012 pour effectuer un second appel de projet totalisant 227 000 $ avec une date de tombée au 29 avril 2011, laissant ainsi aux groupes plus de temps de développer un projet structurant et concerté.

Ce second appel de projet s'est accompagné de nombreux gestes médiatiques (communiqués de presse et articles dans les journaux) et d'une tournée d'information par territoire de MRC.

Immigration régionale

Entente spécifique de régionalisation de l'immigration

C'est le 4 février 2011 que la signature de l'entente spécifique en immigration a eu lieu à Saint-Jean-sur-Richelieu, en compagnie de la ministre de l'Immigration et des Communautés culturelles, madame Kathleen Weil. L'entente rallie 18 partenaires et représente un investissement de 472 000 $ répartis sur deux ans afin de donner un nouvel élan aux partenariats régionaux et locaux déjà existants. La CRÉ contribue avec un engagement total de 100 000 $, puisés à même le FDR. Le FJME quant à lui participe à la hauteur de 75 000 $ sur deux ans par le biais du FRIJ afin de soutenir des projets découlant des quatre tables de partenaires en immigration. L'entente est mise en œuvre par les partenaires suivants : le ministère de l'Immigration et des Communautés culturelles (MICC), la CRÉ Montérégie Est, le ministère de l'Emploi et de la Solidarité sociale (MESS), le ministère des Affaires municipales, des Régions et de l'Occupation du territoire (MAMROT), le ministère du Développement économique, de l'Innovation et de l'Exportation (MDEIE), le ministère de l'Éducation, du Loisir et du Sport (MELS), l'Agence de santé et des services sociaux de la Montérégie (ASSSM), le Conseil régional des partenaires du marché du travail de la Montérégie, le FJME, les organismes membres de la Table d'éducation interordres de la Montérégie ainsi que les neufs municipalités régionales de comté du territoire (MRC).

Suite à l'annonce, un premier appel de projets a été lancé du 7 mars au 29 avril 2011. Celui-ci visait à soutenir des projets favorisant l'intégration culturelle, sociale et professionnelle des personnes immigrantes, leur rétention sur le territoire de la CRÉ Montérégie Est et le développement de relations interculturelles harmonieuses avec la population. Une enveloppe de 235 000 $ a été annoncée.

Forum Jeunesse Montérégie Est

Le Forum Jeunesse contribue au développement durable de la Montérégie Est en favorisant l'intégration sociale, professionnelle et politique des jeunes de 35 ans et moins. Pour ce faire, le Forum Jeunesse Montérégie Est, en concertation avec les intervenantes et intervenants jeunesse, les organismes de développement du territoire et les jeunes eux-mêmes :

1. assure la gestion du Fonds régional d'investissement jeunesse (FRIJ);
2. favorise la participation citoyenne des jeunes en région;
3. exerce un rôle-conseil en matière de jeunesse.

Les membres du Forum Jeunesse Montérégie Est 2010-2011

Patricia Salvas, représentante, MRC de Pierre-De Saurel

Marie-Lou Pearson, représentante, MRC d'Acton (jusqu'en décembre 2010)

Michel Benoît, représentant, MRC d'Acton

Julie Patenaude, représentante, MRC de Marguerite-D'Youville

Martine Lorrain-Cayer, représentante, MRC du Haut-Richelieu (jusqu'en juin 2010)

Éric Gosselin, représentant, MRC du Haut-Richelieu

Nicolas Perreault, représentant, MRC de Rouville

Myriam Normandin, représentante, MRC Les Maskoutains

Julie Samson, représentante, MRC de la Vallée-du-Richelieu (jusqu'en juillet 2010)

Jonathan Chalifoux, représentant, MRC de la Vallée-du-Richelieu

Elsa Carlier, représentante, MRC de Brome-Missisquoi (jusqu'en juillet 2010)

Mélanie Morin, représentante, MRC de Brome-Missisquoi

Annie Lessard, représentante, MRC de la Haute-Yamaska

Maryline Charbonneau, représentante société civile

Marie-Ève Houle, représentante société civile

Catherine Plante, représentante société civile

Sébastien Aubin, représentant société civile

Mélanie Dufort, représentante société civile

Frédérick Bonner, représentant société civile

CONCERTATION ET ENTENTES PAR CATÉGORIE DE POPULATION
(suite)

Équipe du FJME

Luc Martinet, coordonnateur

Cathy Froment, agente de développement (jusqu'en juin 2010)

Elsa Carlier, agente de développement

David McDuff, agent de participation citoyenne

Josée Bélanger, agente de communication (jusqu'en septembre 2010)

Julie Bourdon, agente de communication

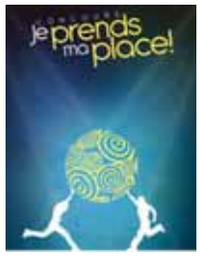

Concours *Je prends ma place* et *Gala régional de reconnaissance de l'implication citoyenne*

Le concours *Je prends ma place* s'adresse aux jeunes de 18 à 35 ans résidant sur le territoire de la Montérégie Est qui, par leur engagement, se démarquent dans leur communauté. Il salue leur audace, leur talent, leur créativité et leur sens des responsabilités.

En 2010-2011, le FJME a reçu 26 candidatures, dont 21 dans le volet Implication sociale et cinq dans celui de Politique municipale. C'est le 18 juin 2010, lors du 4e Gala régional de reconnaissance de l'implication citoyenne des jeunes, que Marie-Lou Cournoyer, présidente du comité des Loisirs de la municipalité de Saint-Simon et Corina Bastiani, conseillère municipale à la ville de Sorel-Tracy ont toutes deux remportées la bourse de 1 000 $, respectivement dans les catégories Implication sociale et Politique municipale. Près de 100 personnes ont assisté à l'événement afin de témoigner leurs encouragements aux finalistes.

Challenge citoyen

Le Challenge citoyen s'adresse à tous les jeunes de la Montérégie Est âgés de 14 à 35 ans. Le jeu-concours consiste en un questionnaire que les participantes et les participants doivent remplir. Celui-ci traite de différentes thématiques qui permettent aux personnes d'élargir leurs connaissances et leur culture générale par le biais d'une activité ludique. En 2010-2011, 96 personnes ont participé à cette première édition. Cinq prix ont été offerts aux jeunes ayant obtenu les meilleurs résultats et quinze prix de participation ont été remis.

1er prix : Mylène Ostiguy

Colloque sur la participation citoyenne

Le FJME a réalisé un premier colloque régional sur la participation citoyenne et l'engagement des jeunes. Celui-ci s'est déroulé le 27 octobre 2010 et 88 personnes étaient présentes. Ayant pour thématique *La participation citoyenne et l'engagement des jeunes, vers une nouvelle définition*, ce colloque offrait des panels de discussion en avant-midi et des ateliers ciblés en après-midi. Onze conférencières et conférenciers étaient invités à prendre la parole. Ce colloque s'adressait aux différents acteurs de la Montérégie Est engagés dans leur communauté et préoccupés par l'engagement citoyen.

Fonds de soutien à la relève agricole

Le dévoilement des onze lauréates et lauréats des premières bourses d'accompagnement à la relève agricole a eu lieu le 20 janvier 2011, dans le cadre du Salon de l'Agriculture de Saint-Hyacinthe. Ce fonds permet d'octroyer des bourses de 10 000 $ à de jeunes entrepreneurs agricoles de la Montérégie Est. Celles-ci servent à défrayer les coûts relatifs aux services-conseils, aux services professionnels, aux activités de formation et à la réalisation d'études ou d'expertise agro-environnementale. Le FJME et les neufs CLD de la Montérégie Est ont investi respectivement 150 000 $ dans ce fonds afin de remettre 30 bourses de 2010 à 2013.

Bulletin de liaison

Le bulletin de liaison *Loquacité* a été créé dans le but de rejoindre efficacement les partenaires, les intervenantes et intervenants jeunesse et les jeunes de la région. Son contenu fait mention des projets financés dans le cadre du FRIJ, des activités en participation citoyenne offertes aux jeunes et propose des portraits de jeunes qui se sont démarqués dans leur communauté. Le bulletin *Loquacité* a été publié à neuf reprises durant l'année 2010-2009. Vous pouvez le consulter sur le site Internet du FJME, au **www.fjme.ca.**

CONCERTATION ET ENTENTES PAR CATÉGORIE DE POPULATION
(suite)

Fonds régional d'investissement jeunesse

Pour les années 2009-2014, le Fonds régional d'investissement jeunesse (FRIJ) permet au Forum jeunesse de réaliser des appels de projets par territoire MRC. Il donne aussi l'opportunité au FJME d'être signataire d'ententes régionales sur des enjeux jeunesse qu'il juge prioritaires. Finalement, une enveloppe est spécifiquement réservée pour les jeunes de moins de 35 ans qui désirent mettre en œuvre et réaliser des projets dans leur communauté.

Appel de projets locaux

En 2010-2011, les appels de projets ont permis d'octroyer 540 946 $ en subventions et d'appuyer la réalisation de 24 projets qui répondaient aux orientations et enjeux ciblés par le FJME.

Esperanza

Nom de l'organisme	Carrefour jeunesse-emploi de la Vallée-du-Richelieu
Montant de la subvention	20 213 $
Coût du projet	55 645 $
Territoire	MRC de la Vallée-du-Richelieu

Gymnase permanent

Nom de l'organisme	Club de gymnastique artistique Arabesque inc.
Montant de la subvention	6 346 $
Coût du projet	14 500 $
Territoire	MRC de la Vallée-du-Richelieu

Patrouille écologique

Nom de l'organisme	Action pour l'environnement de Saint-Basile-le-Grand
Montant de la subvention	30 000 $
Coût du projet	73 500 $
Territoire	MRC de la Vallée-du-Richelieu

Commun'école

Nom de l'organisme	Carrefour jeunesse-emploi des Cantons de l'Est
Montant de la subvention	20 000 $
Coût du projet	796 830 $
Territoire	MRC de Brome-Missisquoi

Cowanskate Cult

Nom de l'organisme	Maison des jeunes le Trait d'union
Montant de la subvention	2 000 $
Coût du projet	11 100 $
Territoire	MRC de Brome-Missisquoi

Réussite éducative – mentorat Partenaires Brome-Missisquoi

Nom de l'organisme	Chambre de commerce de Cowansville
Montant de la subvention	23 427 $
Coût du projet	200 000 $
Territoire	MRC de Brome-Missisquoi

Jeunes en mouvement

Nom de l'organisme	MRC Brome-Missisquoi
Montant de la subvention	8 000 $
Coût du projet	10 000 $
Territoire	MRC de Brome-Missisquoi

Divers-Gens consolidation

Nom de l'organisme	Divers-Gens
Montant de la subvention	33 856 $
Coût du projet	57 900 $
Territoire	MRC de la Haute-Yamaska

Victor, Sandrine et le dragon

Nom de l'organisme	Centre de prévention du suicide de la Haute-Yamaska
Montant de la subvention	30 000 $
Coût du projet	38 980 $
Territoire	MRC de la Haute-Yamaska

Lucky Barils

Nom de l'organisme	Maison des jeunes L'Exit de Waterloo
Montant de la subvention	1 974 $
Coût du projet	21 845 $
Territoire	MRC de la Haute-Yamaska

Continuum

Nom de l'organisme	Carrefour jeunesse-emploi comté de Johnson
Montant de la subvention	5 000 $
Coût du projet	7 000 $
Territoire	MRC d'Acton

CONCERTATION ET ENTENTES PAR CATÉGORIE DE POPULATION
(suite)

Développement et restructuration des PARA

Nom de l'organisme	Production artistique de la région d'Acton (PARA)
Montant de la subvention	10 000 $
Coût du projet	132 168 $
Territoire	MRC d'Acton

Sport, engagement et réussite éducative

Nom de l'organisme	Polyvalente Robert-Ouimet
Montant de la subvention	31 576 $
Coût du projet	43 159 $
Territoire	MRC d'Acton

Familles PRO-études

Nom de l'organisme	École secondaire Paul-Germain-Ostiguy
Montant de la subvention	8 578 $
Coût du projet	54 700 $
Territoire	MRC Rouville

Travail de proximité

Nom de l'organisme	POSA/Sources des Monts
Montant de la subvention	42 731 $
Coût du projet	88 744 $
Territoire	MRC de Rouville

Je m'implique, tu… nous sommes impliqués

Nom de l'organisme	Jeunes mères en action
Montant de la subvention	65 640 $
Coût du projet	82 050 $
Territoire	MRC du Haut-Richelieu

AAART Club

Nom de l'organisme	Action Art Actuel
Montant de la subvention	6 721 $
Coût du projet	11 880 $
Territoire	MRC du Haut-Richelieu

Mentorat scolaire

Nom de l'organisme	Grands Frères, Grandes Sœurs (GFGS)
Montant de la subvention	26 256 $
Coût du projet	34 256 $
Territoire	MRC des Maskoutains

Les midis sportifs

Nom de l'organisme	École René-Saint-Pierre
Montant de la subvention	15 470 $
Coût du projet	20 360 $
Territoire	MRC des Maskoutains

Établissement d'une passe universelle

Nom de l'organisme	Cégep de Saint-Hyacinthe
Montant de la subvention	39 000 $
Coût du projet	146 560 $
Territoire	MRC des Maskoutains, MRC de la Vallée-du-Richelieu et MRC de Marguerite-D'Youville

Salle de musculation François-Williams

Nom de l'organisme	École secondaire François-Williams
Montant de la subvention	15 000 $
Coût du projet	39 000 $
Territoire	MRC de Marguerite-D'Youville

Comité PRÉSPA

Nom de l'organisme	MRC de Marguerite D'Youville
Montant de la subvention	20 000 $
Coût du projet	56 000 $
Territoire	MRC de Marguerite-D'Youville

Arrimage des ressources en santé-jeunesse et conciliation

Nom de l'organisme	PANDA Lajemmmerais
Montant de la subvention	51 494 $
Coût du projet	84 314 $
Territoire	MRC de Marguerite-D'Youville et MRC Pierre-De Saurel

4e édition du Festival des arts de Sorel-Tracy

Nom de l'organisme	Festival des arts de Sorel-Tracy
Montant de la subvention	27 664 $
Coût du projet	38 014 $
Territoire	MRC Pierre-De Saurel

CONCERTATION ET ENTENTES PAR CATÉGORIE DE POPULATION
(suite)

Fonds d'initiatives en participation citoyenne

Dans le cadre du Fonds d'initiatives en participation citoyenne, les jeunes de 35 ans et moins peuvent soumettre un projet qu'ils désirent réaliser dans leur communauté et bénéficier d'une subvention pouvant aller jusqu'à 1 000 $ pour le mettre en œuvre.

Pour l'année 2010-2011, 17 projets ont reçu une subvention de la part du Forum jeunesse. Cela a permis à 131 jeunes de s'engager dans leur milieu et de réaliser des actions dans lesquelles ils se sont investis.

La Maison hantée de la Maison des jeunes

Nom de l'organisme parrain	Maison de Jeunes des Quatre Lieux
Montant de la subvention	1 000 $
Coût du projet	1 300 $
Territoire	MRC Rouville

Les lutins du Père Noël, entraide entre enfants

Nom de l'organisme parrain	Guides du Canada – 1st Chambly Pathfinders
Montant de la subvention	750 $
Coût du projet	1 000 $
Territoire	MRC Vallée-du-Richelieu

MDJ Maisons fleuries

Nom de l'organisme parrain	Maison des jeunes de Beaujeu
Montant de la subvention	1 000 $
Coût du projet	1 250 $
Territoire	MRC Haut-Richelieu

Politik'Action Jeunesse

Nom de l'organisme parrain	Carrefour jeunesse-emploi comté Iberville/St-Jean
Montant de la subvention	1 000 $
Coût du projet	2 650 $
Territoire	MRC Haut-Richelieu

Initiation à la maroquinerie

Nom de l'organisme parrain	Café jeunesse La Butte
Montant de la subvention	1 000 $
Coût du projet	1 850 $
Territoire	MRC Vallée-du-Richelieu

Approche thérapeutique en plein air et démystification de la maladie mentale

Nom de l'organisme parrain	Centre d'interprétation de la nature du Lac Boivin
Montant de la subvention	1 000 $
Coût du projet	1 321 $
Territoire	MRC Haute-Yamaska

La cloche de la violence, volet 2

Nom de l'organisme parrain	Carrefour jeunesse-emploi des Cantons-de-l'Est
Montant de la subvention	1 000 $
Coût du projet	1 250 $
Territoire	MRC Haute-Yamaska

Atelier de création musicale

Nom de l'organisme parrain	Maison de la Musique de Sorel-Tracy
Montant de la subvention	1 000 $
Coût du projet	4 500 $
Territoire	MRC Pierre-De Saurel

Mise en valeur des lieux patrimoniaux de la municipalité de Lacolle

Nom de l'organisme parrain	Société d'histoire de Lacolle/Beaujeu
Montant de la subvention	1 000 $
Coût du projet	1 250 $
Territoire	MRC Haut-Richelieu

Projet chanson

Nom de l'organisme parrain	Parrainage civique de la MRC d'Acton et des Maskoutains
Montant de la subvention	400 $
Coût du projet	950 $
Territoire	MRC des Maskoutains

Continuum

Nom de l'organisme parrain	Maison de Jeunes de Sorel inc.
Montant de la subvention	1 000 $
Coût du projet	3 000 $
Territoire	MRC Pierre-De Saurel

CONCERTATION ET ENTENTES PAR CATÉGORIE DE POPULATION
(suite)

Histoire de Georges et Martha

Nom de l'organisme parrain	Production Les Trois Coups
Montant de la subvention	1 000 $
Coût du projet	2 310 $
Territoire	MRC des Maskoutains

Sensibilisation à la cyberintimidation

Nom de l'organisme parrain	École secondaire Fadette
Montant de la subvention	1 000 $
Coût du projet	3 200 $
Territoire	MRC des Maskoutains

Les marionnettes à doigt

Nom de l'organisme parrain	École secondaire Joseph-Hermas-Leclerc
Montant de la subvention	1 000 $
Coût du projet	1 520 $
Territoire	MRC Haute-Yamaska

Spectacle amateur – chambre blanche

Nom de l'organisme parrain	École secondaire de la Haute-Ville
Montant de la subvention	1 000 $
Coût du projet	1 250 $
Territoire	MRC Haute-Yamaska

Événement mamanpreneures.com

Nom de l'organisme parrain	Chambre de commerce Haute-Yamaska et région
Montant de la subvention	855 $
Coût du projet	2 480 $
Territoire	MRC Haute-Yamaska

Défilé de mode

Nom de l'organisme parrain	École Raymond
Montant de la subvention	1 000 $
Coût du projet	5 000 $
Territoire	MRC des Maskoutains

Actions jeunesse structurantes

Au cours de l'année 2010-2011, le Forum jeunesse a consacré 462 000 $ à la signature de sept ententes régionales qui permettront la réalisation de diverses actions sur l'ensemble du territoire de la Montérégie Est. Quatre de ces ententes sont élaborées, en concertation avec les différents acteurs et le comité de développement de la région, en fonction des priorités ciblées par le Forum jeunesse Montérégie Est. Trois projets ont été soutenus par le FJME grâce à une enveloppe régionale de 200 000 $ réservée pour des projets soumis par des organismes de la Montérégie Est.

Entente spécifique en immigration

Signataires de l'entente	CRÉ de la Montérégie Est, MICC, MAMROT, Emploi-Québec, MELS, ASSSM, les 9 MRC de la région, CRPMT, Table d'éducation interordres de la Montérégie
Montant de la subvention	75 000 $
Budget de l'entente	472 000 $
Territoire	L'ensemble de la Montérégie Est

Entente spécifique en culture

Signataires de l'entente	CRÉ de la Montérégie Est, MCCCF, MAMROT, Conseil des arts et des lettres du Québec, Conseil montérégien de la culture et des communications
Montant de la subvention	110 000 $
Budget de l'entente	677 000 $
Territoire	L'ensemble de la Montérégie Est

Entente sur l'égalité femme — homme

Signataires de l'entente	CRÉ de la Montérégie Est, MCCCF, Comité Femmes et développement régional
Montant de la subvention	100 000 $
Budget de l'entente	213 000 $
Territoire	L'ensemble de la Montérégie Est

Entente sur le mentorat d'affaires

Signataires de l'entente	Cellules de mentorat d'affaires de la Montérégie Est, CRÉ de la Montérégie Est, Fondation de l'entrepreneuship
Montant de la subvention	27 000 $
Budget de l'entente	72 000 $
Territoire	L'ensemble de la Montérégie Est

Une région techno-science

Signataire de l'entente	Conseil du Loisir Scientifique de la Région Métropolitaine
Montant de la subvention	50 000 $
Budget de l'entente	207 615 $
Territoire	Commission scolaire des Hautes-Rivières

Maison Familiale rurale

Signataire de l'entente	CLD au Cœur de la Montérégie
Montant de la subvention	50 000 $
Budget de l'entente	143 000 $
Territoire	L'ensemble de la Montérégie Est

Clinique jeunesse

Signataire de l'entente	POSA/Sources des Monts
Montant de la subvention	50 000 $
Budget de l'entente	398 000 $
Territoire	CSSS Haut-Richelieu/Rouville

APPUIS, INTERVENTIONS ET REPRÉSENTATIONS

1. Adoption des principes de la Charte montérégienne pour le développement des coopératives œuvrant dans le domaine de la santé et des services sociaux.

2. Appui au dépôt d'un projet dans le cadre du Fonds franco-québécois pour la coopération décentralisée ayant pour objectif d'instaurer une coopération entre le festival Chants de Vielles de Calixa-Lavallée et Les chants de Bovel (Bretagne), mettant tous deux en valeur, le patrimoine oral.

3. Dans le cadre du développement et de la mise en place du Sentier maritime, la CRÉ a donné son appui à la MRC Marguerite-D'Youville qui a choisi de se joindre au tronçon de la Route Bleue du Grand Montréal, coordonné par le ZIP Ville-Marie. Rappelons que le Sentier maritime est une voie sécuritaire de navigation pour embarcations de plaisance sur le fleuve qui relie toutes les régions riveraines du Québec.

4. Appui aux démarches des entreprises d'économie sociale en aide domestique (EESAD) de la Montérégie Est pour élargir le panier de services des ESSAD afin d'inclure le « soutien à domicile » dans leur offre de services financée par le Programme d'exonération en service d'aide domestique (PEFSAD). Des copies de la résolution ont été acheminées aux ministres Lessard (MAMROT) et Bolduc (MSSS).

5. Appui au projet « Transport collectif et tarification sociale » déposé par l'organisme Transport adapté Omnibus de la MRC d'Acton dans le cadre du Fonds québécois d'initiatives sociales.

6. Appui à la candidature du Centre de soutien au réseau familial (CSRF) déposée dans le cadre du Programme d'infrastructure Québec-Municipalités (PIQM).

7. Appui au SEME dans ses démarches auprès de DEC pour qu'il revoie sa politique d'attribution des fonds pour les activités de développement de marché en Montérégie afin que le SEME puisse recevoir directement les fonds reliés à ces activités.

8. Appui au projet d'embauche d'une ressource professionnelle afin de soutenir et accompagner les efforts collectifs de concertation et de coordination des CRÉ. La CRÉ Montérégie Est participe financièrement au projet de soutien à raison d'un montant de 8 000 $ couvrant les frais salariaux, logistiques, déplacements et frais de rencontres.

9. Appui des démarches publiques entreprises par Loisir et Sport Montérégie pour dénoncer la situation préjudiciable au développement du loisir et du sport par le manque de financement à la mission régionale de LSM compte tenu du nombre très imposant de municipalités et par une population de plus d'un million de personnes en Montérégie.

10. Appui au projet Innovations alimentaires et partenariats (Projet AL-INOV France Québec), présenté par le Centre québécois de valorisation des biotechnologies (CQVB), lequel a été déposé au Fonds franco-québécois pour la coopération décentralisée.

11. Appui du projet de partenariats et d'échanges avec la région Rhône-Alpes en France présenté par la Cité de la biotechnologie agroalimentaire, vétérinaire et agroenvironnementale, lequel a été déposé au Fonds franco-québécois pour la coopération décentralisée.

12. Appui au projet du Technocentre en écologie industrielle dans ses démarches pour déposer pour une demande de financement auprès du Fonds franco-québécois pour la coopération décentralisée.

13. Appui au Cégep de St-Jean-sur-Richelieu pour la mise sur pied d'un centre collégial de transfert technologique, volet pratique sociale novatrice, lequel a été déposé auprès du ministère de l'Éducation, du Loisir et du Sport.

14. Appui au Conseil économique du Haut-Richelieu et au Cégep de St-Jean-sur-Richelieu et Développement Innovation Haut-Richelieu pour la création d'un centre d'études en économie numérique, lequel a été déposé auprès du ministère de l'Éducation, du Loisir et du Sport.

15. Adoption d'un projet de résolution qui demande aux gouvernements du Canada et du Québec d'établir une rencontre avec le Département de la Sécurité intérieure des États-Unis et le sénateur du Vermont afin de trouver une solution qui permettrait la poursuite des activités du poste frontalier de Morses Line, un endroit d'une grande importance d'un point de vue social, économique et touristique et en termes de sécurité. Le projet de résolution a été envoyé à onze personnes, incluant ministres provinciaux et fédéraux, élus de la Montérégie Est et du Vermont.

16. Appui à la MRC de Lajemmerais de se rallier au tronçon de la Route Bleue du Grand Montréal, lequel est coordonné par le ZIP Ville-Marie.

17. Appui à l'Union des producteurs agricoles dans ses revendications auprès du gouvernement du Québec afin de conclure une entente dans les plus brefs délais à l'égard du programme d'assurance stabilisation des revenus agricoles (ASRA).

18. Appui aux démarches des CRÉ du Québec auprès du gouvernement fédéral pour qu'il maintienne l'obligation de remplir le questionnaire long du recensement.

19. Appui à la demande d'aide financière de la MRC Brome-Missisquoi dans le cadre du programme Communautés rurales branchées en vue de la réalisation de leur projet d'Internet haute vitesse.

20. Appui à la MRC Brome-Missisquoi dans son choix de l'entreprise Télécommunications Xittel inc. et recommandation au ministère des Affaires municipales, des Régions et de l'Occupation du territoire d'accepter et de mettre en œuvre, dans les meilleurs délais, la proposition de l'entreprise Télécommunications Xittel inc., incluant le respect de toutes les exigences de la MRC dans le devis d'appel de propositions.

21. Appui à la MRC de La Vallée-du-Richelieu pour la demande d'aide financière au programme Communautés rurales branchées du gouvernement du Québec en vue de permettre le déploiement du service Internet haute vitesse dans la partie rurale du territoire de la MRC, à savoir, les municipalités de Saint-Antoine-sur-Richelieu, de Saint-Charles-sur-Richelieu, de Saint-Denis-sur-Richelieu, de Saint-Jean-Baptiste et de Saint-Marc-sur-Richelieu.

22. Appui à la MRC Rouville pour l'aide financière demandée dans le cadre du programme Communauté rurales branchées du gouvernement du Québec pour la réalisation d'un projet collectif relatif à la fourniture d'un service IHV sans fil de qualité égale et à coût abordable au service offert en milieu urbain, et ce, avec la technologie WiMAX.

23. Appui à la MRC Pierre-De Saurel, à la Coopérative Pierre-De Saurel et à la MRC des Maskoutains pour leur demande d'aide financière respective déposée dans le cadre du programme Communautés rurales branchées en vue de la réalisation de leur projet d'Internet haute vitesse en milieu rural.

24. Appui à la candidature du Centre de soutien au réseau familial (CSRF) déposée dans le cadre du Programme d'infrastructure Québec-Municipalités (PIQM).

25. Appui à la Coop fédérée pour le projet « Développement d'une nouvelle technologie agroforestière porteuse d'avantages économiques et environnementaux pour les agriculteurs et la société », lequel sera déposé au programme fédéral de financement « Agri Flexibilité » d'Agriculture et Agroalimentaire Canada.

26. Le directeur général de la CRÉ siège au Conseil d'administration de l'Agence de santé et services sociaux de la Montérégie.

    a. Consultation sur la santé et les services sociaux

    La CRÉ a participé le 8 juin 2010, à la consultation sur la planification stratégique 2010-2015 de l'Agence de la santé et des services sociaux de la Montérégie. Cet exercice de planification stratégique visait à établir des priorités et à guider les actions du réseau de la santé et des services sociaux pour les cinq prochaines années afin de contribuer à l'amélioration de la santé et du bien-être de la population.

TERRITOIRE DE LA MONTÉRÉGIE EST

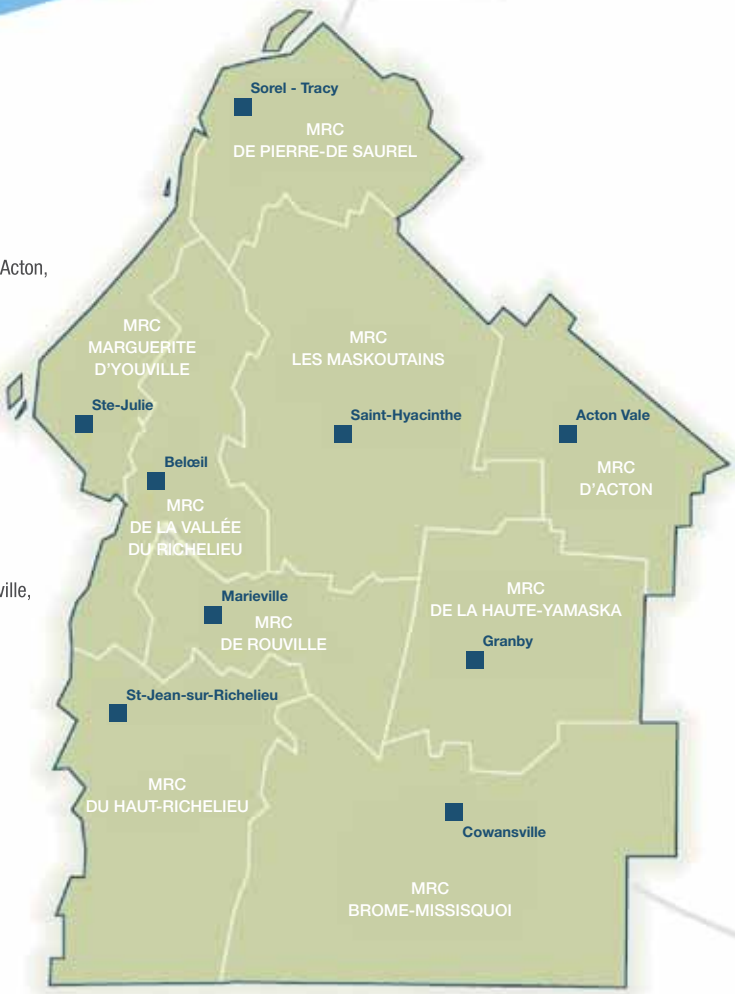

■ Pôle populationnel par MRC

MRC D'ACTON
www.mrcacton.qc.ca

Acton Vale, Béthanie, Roxton, Roxton Falls, Saint-Nazaire-d'Acton, Saint-Théodore-d'Acton, Sainte-Christine, Upton

MRC DE PIERRE-DE SAUREL
www.mrc-bas-richelieu.qc.ca

Massueville, Saint-Aimé, Saint-David, Saint-Gérard-Majella, Saint-Joseph-de-Sorel, Saint-Ours, Saint-Robert, Saint-Roch-de-Richelieu, Sainte-Anne-de-Sorel, Sainte-Victoire-de-Sorel, Sorel-Tracy, Yamaska

MRC DE BROME-MISSISQUOI
www.brome-missisquoi.ca/fr/mrc

Abercorn, Bedford, Bolton-Ouest, Brigham, Brome, Cowansville, Canton de Bedford, Dunham, East Farnham, Farnham, Frelighsburg, Lac-Brome, Notre-Dame-de-Stanbridge, Saint-Armand, Saint-Ignace-de-Stanbridge, Saint-Pierre-de-Véronne-à-Pike-River, Sainte-Sabine, Stanbridge East, Stanbridge Station, Sutton

MRC DU HAUT-RICHELIEU
www.mrchr.qc.ca

Henryville, Lacolle, Mont-Saint-Grégoire, Noyan, Saint-Alexandre, Saint-Blaise-sur-Richelieu, Saint-Georges-de-Clarenceville, Saint-Jean-sur-Richelieu, Saint-Paul-de-l'Île-aux-Noix, Saint-Sébastien, Saint-Valentin, Sainte-Anne-de-Sabrevois, Sainte-Brigide-d'Iberville, Venise-en-Québec

MRC DE LA HAUTE-YAMASKA
www.haute-yamaska.ca

Bromont, Granby, Roxton Pond, Saint-Alphonse, Saint-Joachim-de-Shefford, Sainte-Cécile-de-Milton, Shefford, Warden, Waterloo

MRC MARGUERITE D'YOUVILLE
www.margueritedyouville.ca

Calixa-Lavallée, Contrecoeur, Saint-Amable, Sainte-Julie, Varennes, Verchères

MRC LES MASKOUTAINS
www.mrcmaskoutains.qc.ca

La Présentation, Saint-Barnabé-Sud, Saint-Bernard-de-Michaudville, Saint-Damase, Saint-Dominique, Saint-Hugues, Saint-Jude, Saint-Louis, Saint-Hyacinthe, Saint-Liboire, Saint-Marcel-de-Richelieu, Saint-Pie, Saint-Simon, Saint-Valérien-de-Milton, Sainte-Hélène-de-Bagot, Sainte-Madeleine, Sainte-Marie-Madeleine

MRC DE ROUVILLE
www.mrcrouville.qc.ca

Ange-Gardien, Marieville, Richelieu, Rougemont, Saint-Césaire, Saint-Mathias-sur-Richelieu, Saint-Paul-d'Abbotsford, Sainte-Angèle-de-Monnoir

MRC DE LA VALLÉE-DU-RICHELIEU
www.vallee-du-richelieu.ca

Beloeil, Carignan, Chambly, McMasterville, Mont-Saint-Hilaire, Otterburn Park, Saint-Antoine-sur-Richelieu, Saint-Basile-le-Grand, Saint-Charles-sur-Richelieu, Saint-Denis-sur-Richelieu, Saint-Jean-Baptiste, Saint-Mathieu-de-Beloeil, Saint-Marc-sur-Richelieu

CRÉ Montérégie Est

255, boul. Laurier, bureau 200
McMasterville (Québec) J3G 0B7

Téléphone : 450.446.6491
Télécopieur : 450.446.1942

Courriel : info@monteregie-est.org
Site Internet : www.monteregie-est.org